EDICION DE 24 PAGINAS
PRECIO EN TODO EL PAIS: 30 CENTAVOS

LA NACION

M. C. R.

AÑO X
SUSCRICION: Por un año, $ 90.— Por 6 meses, $ 48.— Por 3 meses, $ 26.— Por un año, extranjero, $ 150
SANTIAGO DE CHILE, VIERNES 15 DE OCTUBRE DE 1926
TELEFONO INGLES 3113 - 3114 AGUSTINAS 1263 - 1269
Núm. 3,561

Exija película de esta marca
Paramount Pictures
Son las mejores del mundo

LA MODA ACTUAL

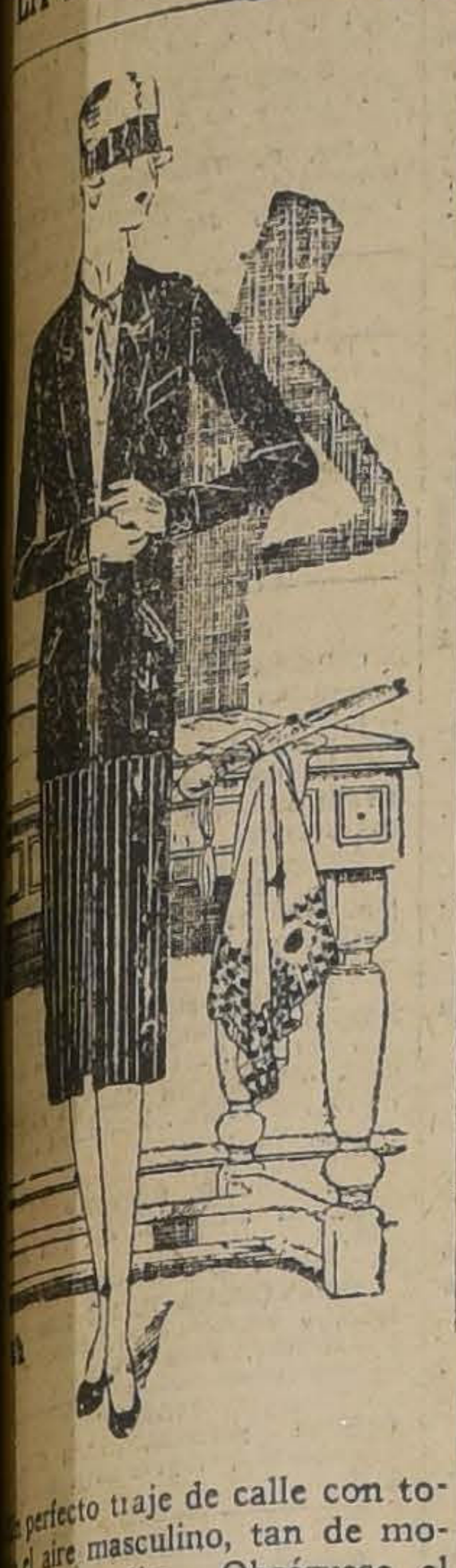

...perfecto traje de calle con to... el aire masculino, tan de mo... en estos días. Obsérvese el cuello recto, como el de los hombres.

CAJA CREDITO POPULAR
TEATINOS, ESQ. MAPOCHO
PRESTAMOS sobre alhajas, ropas, objetos, pianos, al
1½% Mensual
o sea, la mitad del interés de las agencias particulares
Horas de oficina:
De 9 a 5 sin INTERRUPCION

HARINA LACTEADA CORTES
El resultado de 40 años de estudios y experiencia. El mejor alimento, a base de leche escogida disecada.
TARRO con 315 grs. $ 3.20

NUEVA AGENCIA de
"LA NACION"
y "Los Tiempos"
AGENCIA PLAZA ALMAGRO
Funciona en la
Imprenta "El Esfuerzo"
EYZAGUIRRE 1116 - 1118
(Al lado de San Diego)
Recepción de AVISOS desde las ... A. M. hasta las 9 P. M.

ASPECTOS DE LA REVOLUCION GRIEGA

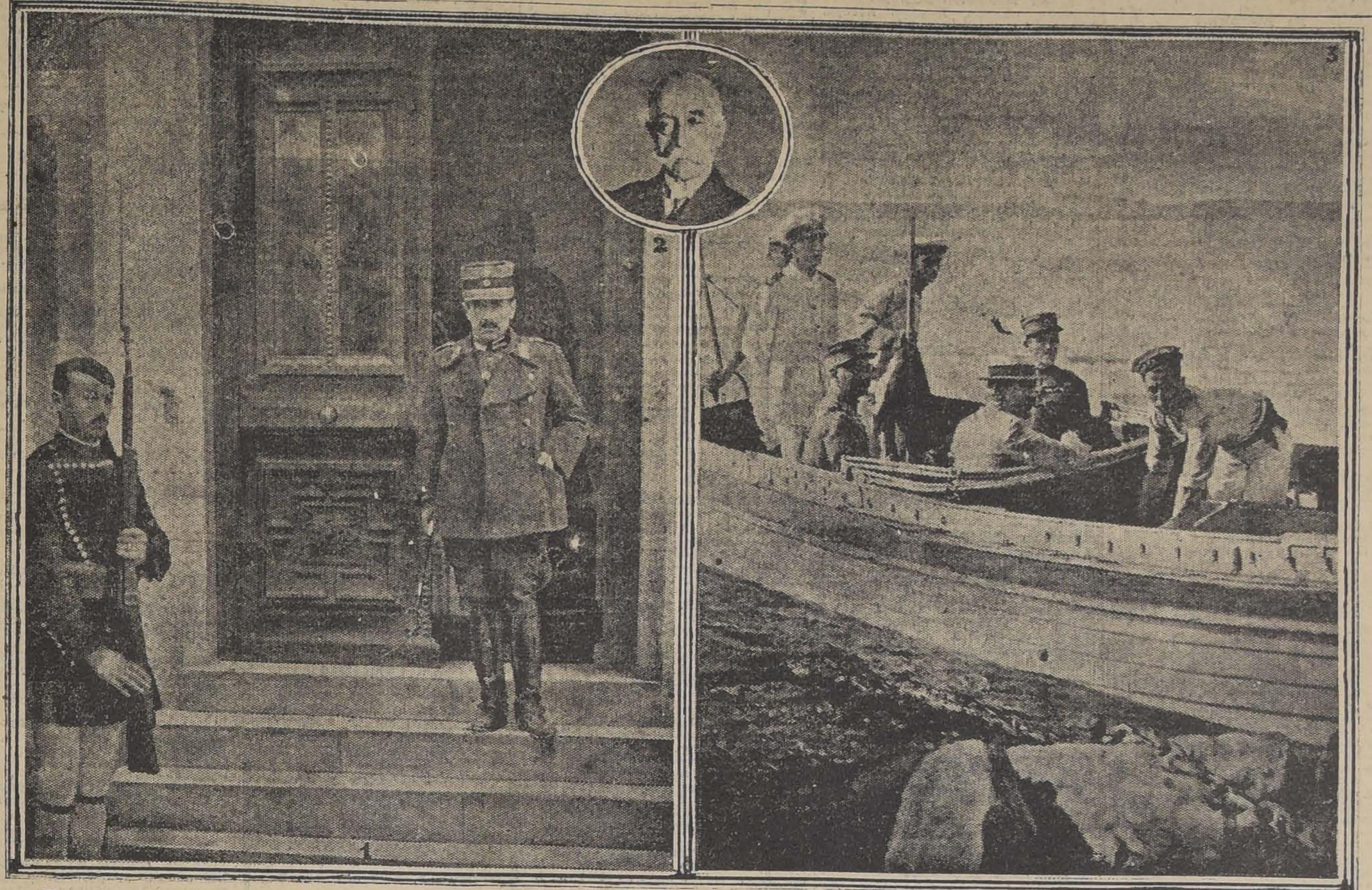

1. El general Condylis, autor del golpe de Estado que derrocó a Pangalos, sale del Ministerio de Guerra, en Atenas — 2. El almirante Condouriotis, presidente de Grecia, repuesto en el poder — 3. El general Pangalos, vestido de civil, llega al Pireo a bordo de la lancha automóvil del crucero "León", después de su captura en el "Pergamos"

Una información cablegráfica de Atenas anunciaba ayer que el General Condylis, jefe del Ministerio que acompaña al Almirante Condouriotis en su gobierno, ha dictado una orden en virtud de la cual se prohibe que en las próximas elecciones sean presentadas las candidaturas del ex-dictador de Grecia, general Pangalos, y de 34 personas más, que formaron parte de los Gabinetes de ese país durante el período de la dictadura.

El golpe de Estado del general Condylis parece haber sido recibido por el pueblo griego sin que haya provocado reacción alguna, como tampoco la reasunción del mando por el Presidente de la República. En cuanto al general Pangalos, no se tienen detalles absolutamente fidedignos acerca de la forma en que se efectuó su captura.

Unas versiones aseguran que había sido conducido a bordo del "Pergamos" en calidad de prisionero; otras, que él mismo se había refugiado allí, después de fracasar en su intento de huir en avión. Lo cierto del caso es que la tripulación del citado barco se puso de su parte, y trató de hacerlo escapar. Pero en su persecución se lanzaron dos unidades de la flota griega: el crucero "Kilnis" y el destróyer "León".

Este último dió alcance al "Pergamos" a la altura de la isla de Citeres, y lo hizo detenerse a cañonazos. Un intento de resistencia fué rápidamente reprimido. El general Pangalos fué encontrado oculto en la cabina de la instalación radio-telegráfica, y llevado al Pireo, donde una lancha automóvil lo condujo a tierra bien resguardado. De allí fué llevado en un auto a un hospital militar de Atenas, y el pueblo, a su paso, lo hizo objeto de manifestaciones hostiles, siendo que, pocas semanas antes, en el mismo punto, lo había aclamado.

La primera intención del Gobierno fué la de enviar al ex-dictador a la isla de Eginos; pero, como se temía un complot para hacerlo evadirse, se le llevó a Creta, en un fuerte, esperando el momento en que comparezca ante un tribunal político o una corte marcial. Sumamente deprimido, el general Pangalos ha llorado en diversas ocasiones. Declara que habría podido resistir con el apoyo de la flota, pero que no quiso desencadenar la guerra civil.

Los viajes

Cuento por PIERRE VALDAGNE.

Y el tío comenzó una de sus historias extraordinarias.

El tío Octavio Haubert había pasado la mitad de su vida recorriendo el mundo. Alto, fuerte, jovial, agradaba a todo el mundo por su buen humor de meridional alegre, la gallardía con que vaciaba las botellas y su don maravilloso de lo pintoresco en el relato de sus innumerables aventuras.

Cuando venía a almorzar en casa de su hermano Alfredo, quincallero en la ciudad de Tarascón, su presencia constituía una fiesta para toda la familia, y Germán, el hijo de Alfredo, conservaba una semana el recuerdo de las peripecias contadas por su tío, de las descripciones de los países, de la evocación de costumbres, extrañas y de escenas pródigas en incidentes, que poblaban su cerebro de visiones maravillosas.

—Estaría oyéndole a usted toda la noche—decía el joven Germán a su tío.

El tío solía mirarlo de arriba abajo y contestar:

—Mi repertorio no es inagotable, y a veces tengo que repetirme. ¿Y qué sacas de mis charlas? Tal vez motivos para soñar en un rincón de tu cuarto. Eso es poco. Me asombra que un joven como tú no ambicione, en vez de escuchar mis historias, vivirlas inéditas. Tienes veinte años; haz lo que yo he hecho. Emprende grandes viajes, abre los ojos y recogerás un rico botín de impresiones nuevas con las cuales encantarás a tu vez a cuantos acudan a oirte. Eso sería más interesante que pasar la vida detrás del mostrador de tu papá, vigilando a los dependientes.

—Tiene usted razón, tío. ¡Cuánto me gustaría seguir sus consejos!

—¿Quién te lo impide?

—Papá y sus proyectos.

—¿Cuáles son?

—Casarme con la señorita Luisa Vorquerel, la hija del pastelero, y ponerme al frente del almacén de quincalla. No cabe duda de que la perspectiva es agradable, porque el almacén produce mucho y la señorita Luisa es bonita; pero, a mí me gustaría viajar.

—Haz lo que quieras—contesta el tío.

Sin embargo, las palabras de éste habían producido su efecto. Germán Haubert soñaba cada día más en ir a visitar países extraños, y consumía sus horas leyendo libros de viajes y apasionándose por los grandes exploradores. Cuando se hallaba en compañía de la señorita de Voquerel, sólo le hablaba del esplendor de las regiones lejanas que había oído describir a su tío Haubert, y de las aventuras de que había sido héroe.

Obsesionado por su idea fija, un día se decidió a ponerla en práctica, y declaró a su padre el propósito de dar la vuelta al mundo.

El buen hombre no quería dar crédito a lo que oía.

—¿Y el almacén?

—Me encargaré de él a mi regreso. Por lo menos, antes de encerrarme para siempre en Tarascón habré visto muchas cosas y tomado parte en multitud de aventuras.

—¿Y tu boda?

—Me casaré cuando vuelva.

—¡Si ella te espera!

—Si no me esperase durante los diez y ocho meses que estaré ausente es señal de que la tengo sin cuidado.

—Creo que los cuentos de tu tío Octavio te han hecho perder la cabeza.

—¡Tal vez! De todos modos, yo quiero partir. ¿Puedes anticiparme diez mil francos?

El quincallero juzgó que nada ganaría con oponerse al deseo de su hijo, y le entregó la cantidad pedida.

A los pocos días, Germán partía para las Indias.

* * *

Han transcurrido tres años y seis meses.

El padre de Germán ha envejecido mucho. La señorita Luisa Verquerel, la linda pastelera, se ha casado, harta de esperar, con el principal fotógrafo de la ciudad.

Germán acaba de regresar a Tarascón. En el espacio de su larga ausencia ha pedido dos veces dinero a su padre. Está cambiado. Ha perdido gran parte de sus cabellos, y su mirada es triste. Sobre él parece haberse abatido una gran desilusión.

En la casa desean festejar su vuelta, y Haubert, padre, prepara un gran banquete, al cual invita a todos los amigos y conocidos. El viejo tío, siempre despierto, de rostro sano y frase abundante, celebra ver al viajero.

También son invitados el fotógrafo y su joven esposa. Esta se presenta en actitud de enfado. ¿Por qué el imbécil de Germán ha preferido el peligro de los viajes a la existencia tranquila y feliz a su lado?

Germán, por su parte, no guarda rencor a Luisa. No guarda rencor a nadie. ¡Se siente tan fatigado!

La comida es deliciosa. Los convidados se divierten y las botellas se vacían como por milagro. Los convidados no parecen aburrirse, y vacían las botellas polvorientas que es un primor.

Aparece el champagne, y el tío Octavio se pone en pie.

—Ahora te toca a tí, querido sobrino — dice,—contarnos algunas de tus aventuras extraordinarias que han debido ocurrirte durante tu largo viaje. Empieza.

Pero Germán con rostro asustado, exclama:

—¿Aventuras? A mí no me ha ocurrido ninguna. En los viajes no se corre ninguna aventura. Se embarca, se desembarca, se ve una porción de gente, como en todas partes, se deja uno robar en los hoteles, se traban conocimientos con cualquiera, se va, se viene y se vuelve a embarcar...

—Sin embargo, has estado en Calcuta....

—En efecto. Me aburrí por espacio de ocho días. Una agencia me llevó en auto, en compañía de ingleses y americanos, a ver templos, ruinas y una porción de divinidades horribles y de gestos antipáticos.

—Has visto Yokohama, el mar Amarillo....

—Sí; los japoneses se visten como nosotros, y hasta he estado a punto de que un automóvil de marca europea, me aplastara en una calle de Tokio.

—Has estado en China....

—Allí no hacían más que combatir. Hubo un momento en que estuve a punto de perecer entre los dos ejércitos. Fué un instante de emoción. Pero, de pronto, los adversarios se reconciliaron y perdió su interés la aventura.

—Pero, en fin—prosiguió el tío,—en aquella Asia misteriosa debiste ver cosas admirables.... En ella verías tigres, rinocerontes, leopardos, panteras....

—Todo eso lo he visto al regreso, en el Jardín Zoológico de Amberes. Aquellos pobres animales prisioneros me causaron piedad.

—Pero no me harás creer que no has sentido ninguna emoción durante ese viaje tan largo....

—Unicamente en Tokio experimenté una muy fuerte....

—¡Ah! ¡Al fin!

—Me quedaban tres mil francos, y una noche, un rata de hotel me despojó de ellos.... Créame usted, vuelvo muy disgustado de los viajes. ¿Cómo es posible, tío, que a usted le hayan sucedido tantas y tan admirables aventuras, y a mí no me haya ocurrido nada?

El tío se levantó y dijo con voz tonante, en medio de las risas generales:

—¡Imbécil! ¡Cuando no suceden, se inventan! ¡Qué falta de imaginación!....

P. V.

PREMIO
(ENGARGOLADOS)
40 cts. cajetilla
CON PREMIOS EN DINERO
DE 1 A 1,000 PESOS

CIGARRILLOS MONTERREY
1.60
PRIMERA SELECCION HABANA

Pilas Secas Columbia

LOS Pilas Secas Columbia suministran esa chispa potente de acción instantánea. Cuando no están en uso recuperan rápidamente. Para obtener servicio más satisfactorio y verdadera economía, insístase siempre en recibir Pilas Secas Columbia. Duran más.

NATIONAL CARBON CO., Inc.
30 East 42nd Street
New York, N. Y. E. U. A.
726
COLUMBIA
PILA SECA
IGNITOR

Dolores de Cabeza Causados por Resfriados

El Laxativo BROMO QUININA alivia el dolor de cabeza Cortando el Resfriado. Es un remedio eficaz y probado. La firma de E. W. GROVE se halla en cada cajita.

Quinina 0.032 Gramo — Aloe 0.0054 Gramo
Acetanilida 0.097 " — Excipiente Q. S.
Paris Medicine Co., St. Louis, E. U. de A.

DISFRACES
SE VENDEN Y ARRIENDAN
LIRA 566
16—O

Rapidez
Comodidad
Economía
Perfección
Suavidad
Seguridad

ENCONTRARA USTED, AFEITANDOSE CON LA VALET MAQUINA AutoStrop Safety Razor APARTE DE TODAS ESTAS BONDADES, QUE LA HACEN DE UNA SUPERIORIDAD INDISCUTIBLE, ESTA LA EXCELENTE CALIDAD DE SUS HOJAS

Importadores:
MORRISON & CO.
AHUMADA 65
SANTIAGO
18—O

SEÑORES AGRICULTORES
Maquinaria Agrícola
MOTORES A VAPOR, TRILLADORAS, PRENSAS DE PASTO, etc.
ARREGLA RAPIDAMENTE
Y A PRECIOS MUY CONVENIENTES
FUNDICION GRAJALES
EDUARDO LOCH
GRAJALES 2548 — SANTIAGO — TELEFONO ESTACION 5

Panadería

Vendemos establecimiento de panadería, moderno y reglamente montado; con toda clase de útiles y buen contrato de arriendo. Amasijo diario, cincuenta quintales, buenos repartos y ventas exclusivamente al contado.

Mayores referencias en nuestras oficinas.

"CAMARA PREDIAL DE SANTIAGO"
BANDERA N.o 575.— 2.o PISO.— DEPARTAMENTO 20

¡OH, MARGARITA!

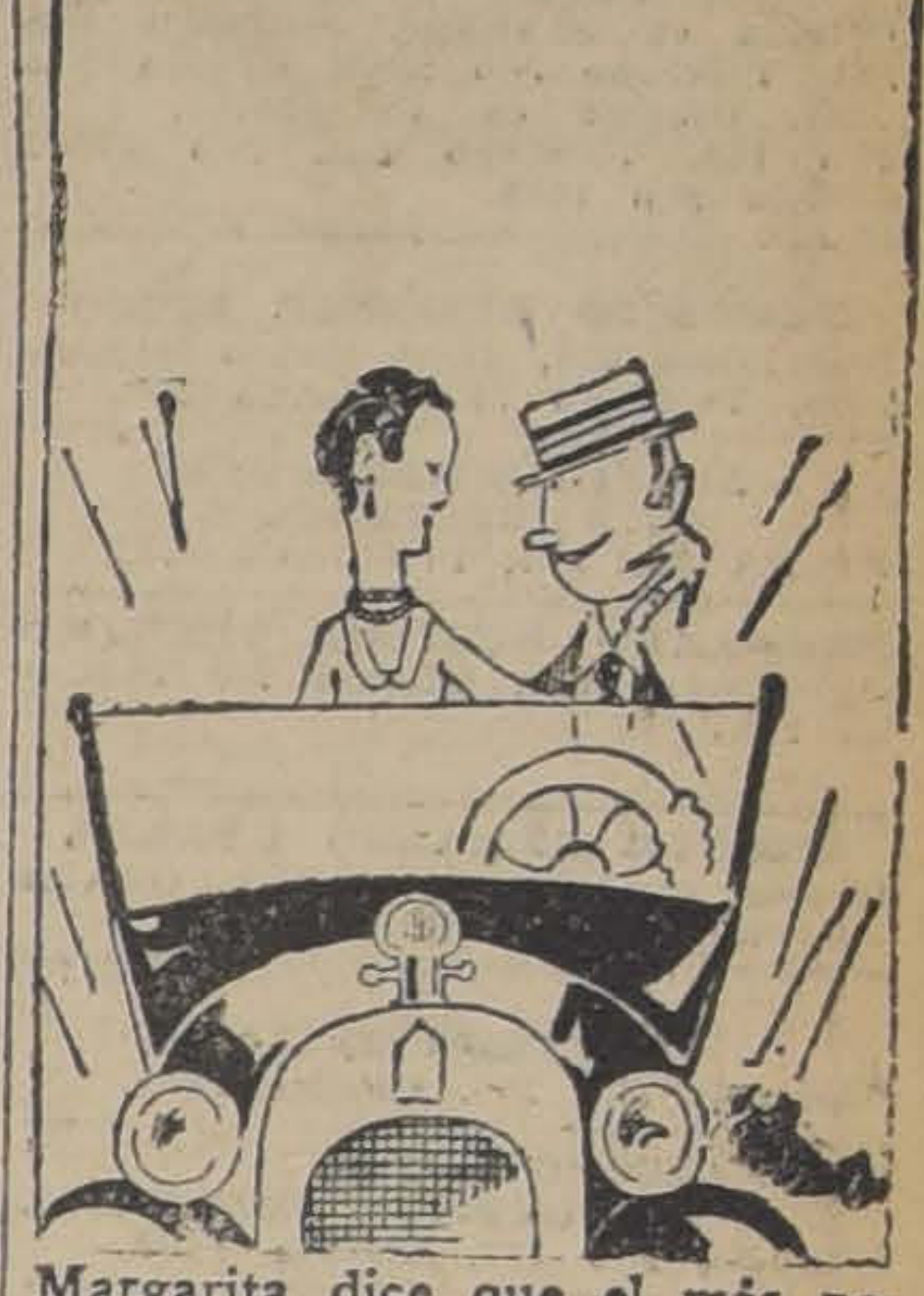

Margarita dice que el más pequeño movimiento suele producir los más grandes cambios de rumbo...

Artículos de necesidad y artículos de lujo

por JULIO CAMBA.

En España se ha abierto una información pública para averiguar qué artículos deben considerarse de necesidad y qué artículos se han de estimar como de lujo. Yo me permito proponer la siguiente lista de artículos de lujo:

1.o **Títulos nobiliarios.** —Todos ellos.

2.o **Títulos democráticos en "ex".** —(El ex-gobernador, el ex-Ministro, el ex-Presidente de la Cámara de Comercio de tal parte, el excampeón de tal otra, etc.) Estos títulos, en efecto, con los que se pretende evocar ante las gentes un pasado más o menos glorioso, no responden a nada y son puramente suntuarios.

3.o Chaqués, levitas, chalecos de fantasía, "smokings", "fracs" y demás grandes prendas de la indumentaria masculina, siempre que no se destinen al decoro de ningún servicio profesional, como los que desempeñan camareros, bailarines, directores generales, "maitres d'hotel", etc.

4.o El negro que usan las mujeres para los ojos y el rojo que se ponen en los labios. (Siempre, también, que no se apliquen a menesteres profesionales).

5.o **Condecoraciones.**— (No las pensionadas, que pueden considerarse, en cierto modo, como artículos de necesidad, sino las otras, las pequeñas condecoraciones, que son los verdaderos artículos de lujo).

6.o **Adjetivos.**—Nadie podrá ser llamado de balde ilustre escritor, opulento banquero, probo funcionario, elocuente orador, bizarro coronel, distinguida esposa ni encantadora hija. Estos adjetivos constituyen, evidentemente, un lujo mucho mayor que las modestas cañas de pescar, los paraguas o los aparatos de telefonía sin hilos.

7.o **Estatuas en vida.**—Las estatuas son un lujo que sólo puede permitírseles a los muertos, y todo hombre vivo a quien se le erija una se verá obligado a pagar por ella.

8.o **Calles.**—Hay gentes por ahí que, no logrando encontrar piso donde acomodarse, tienen a su nombre calles, plazas, paseos... ¿Se concibe una vanidad mayor? ¿Puede imaginarse nada más superfluo? Y si su niña de usted, amigo lector, a los dos años de edad tendrá ya que pagar un impuesto por sus juguetes, ¿cómo podríamos dejar que estas gentes no pagaran nada por los suyos?

9.o **Banquetes.**— Todos los banquetes.

10. **Barbas.**—Todas las barbas, ya que, tanto las negras como las rubias, y las blancas lo mismo que las teñidas, son igualmente vanas y contrarias al espíritu de la época.

11. **Postizos.**— Todos los postizos.

12. **Calvas.**—Todas las calvas, excepto las profesionales (la calva de zapatero, la del hombre de ciencia, la tonsura eclesiástica...)

—13.—...

Pero al llegar al número décimotercero me asalta una duda, a saber: Este artículo, que yo estoy escribiendo, ¿no será también un artículo de lujo? Y, por si acaso, permítame el lector que haga punto: un sencillo punto final, ya que los puntos suspensivos no dejan de tener también cierto carácter suntuario.

J. C.

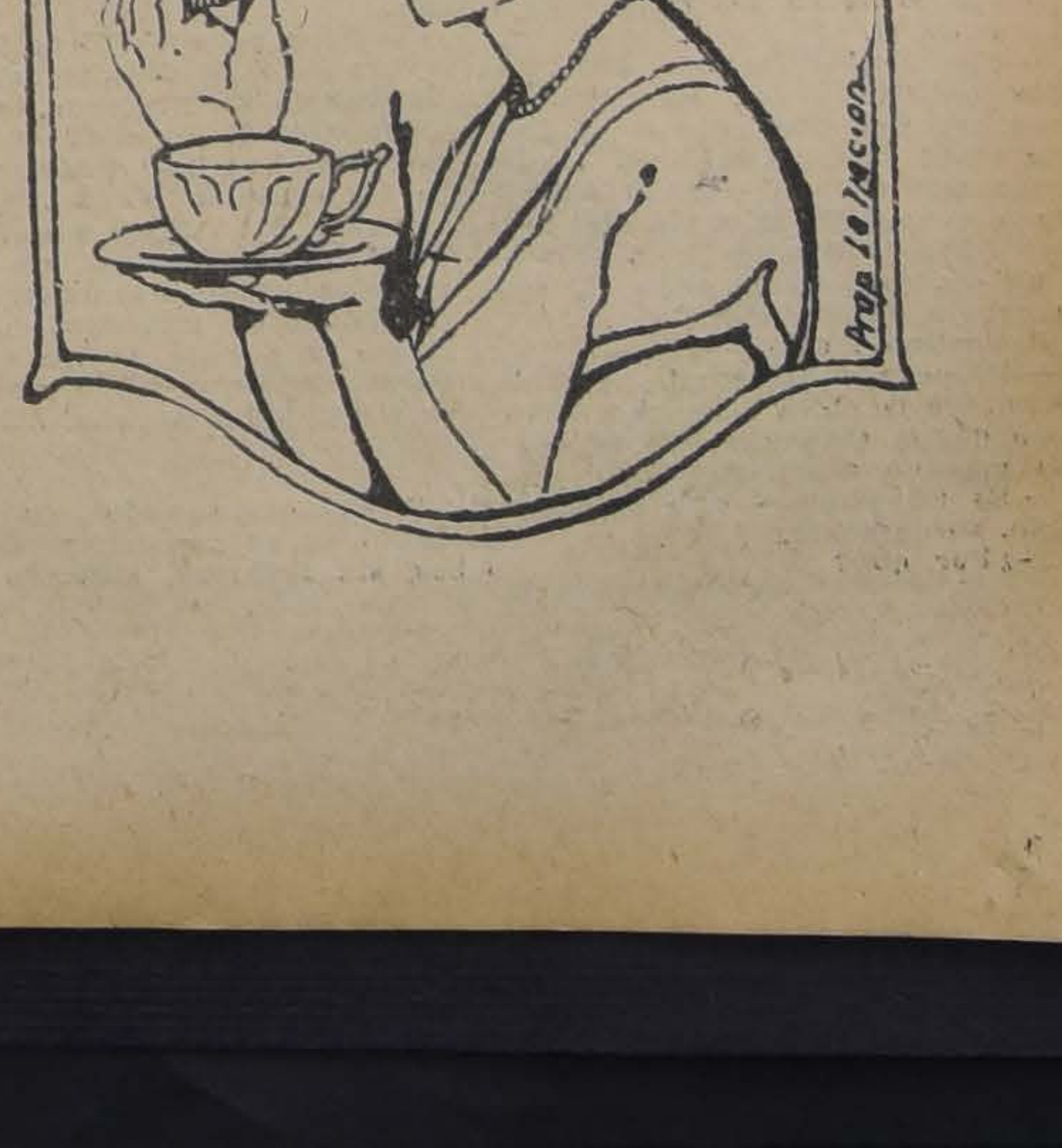

GUIA PROFESIONAL

ABOGADOS

ROBERTO CRUZ
Causas criminales. Morandé 440.

LUIS ALBERTO CASTRO
Morandé 291. Oficina 54.

CLARO Y CIA.
Oficina en Santiago, Morandé N.o 231. Teléfono N.o 2355. Casilla N.o 1867. Oficina en Valparaíso, Prat N.o 183. Teléfono aut. N.o 2928. Casilla N.o 1928.

FEDERICO DUNCKER BIGGS
Huérfanos 833, altos Banco Germánico. Teléfono 295. Casilla 295.

LADISLAO ERRAZURIZ
LUIS QUINTEROS T.
Amunátegui 301. Teléfono 633.

FERNANDO GUZMAN VERGARA
Agustinas 1148. Oficina 27. Teléfono 2687.

HECTOR ARNALDO GUERRA
Causas civiles y criminales. Galería Alessandri 24. Teléfono 4352.

OSVALDO HEVIA
Morandé N.o 244. Casilla 1831.

BERNARDINO LEIVA
OTTMAR STEGMAIER
Bandera N.o 537. Casilla 2968.

MANUEL MERINO ESQUIVEL
Agustinas 1116. Teléfono 2077. Casilla 2407. De 10 a 12 y 4.30 a 6.30.

NICOLAS MARAMBIO MONTT
San Antonio 570. Casilla 2699. Asuntos civiles, especialmente mineros.

VICENTE MOLINOS GAETE
Agustinas 1148. Teléfono 2110. De 11 a 12 y 5 a 7.

ROBERTO DE PETRIS
Galería Alessandri 25. Teléfono 156. Casilla 4044.

ANTONIO PLANET O.
Especialmente cuestiones comerciales. Estudio Estado 91. Casilla 4034. Teléfono 1137.

LUIS MANUEL RODRIGUEZ
Amunátegui 225. Casilla 2070.

ANIBAL ROGEL ARRIZAGA
LUIS MORALES EUAZNABAR
Abogados. Bandera 552. Casilla 2996. Teléfono 2177.

SALAS ROMO HNOS.
LUIS Y VICTOR SALAS ROMO
Compañía 1325. Teléfono 1527. Casilla 2331.

JAVIER MARIA SILVA
Abogado
Bandera N.o 260

HUBERTO SALGADO
Criminalista. Causas civiles, nulidades matrimonios. Anticipa fondos. San Pablo 1417.

LISANDRO SANTELICES
Abogado: Bandera 260. Oficina altos Banco Nacional. Teléfono 831.

EMILIO TAGLE RODRIGUEZ
Asuntos comerciales y mineros. Bolsa Comercio. Of. 114. Teléfono 2013.

HUMBERTO YAÑEZ VELASCO
Morandé 322. Teléfono 1614.

MEDICOS

Dr. ALCAINO
Estudios Europa. Oídos, nariz, garganta, vías lacrimales. 3 a 6. Dieciocho 314. Teléfono 257.

Dr. ARTURO ALBERTZ
Enfermedades señoras. San Antonio 275. De 3 a 4. Teléfono 4026.

Dr. CARLOS D. AGUIRRE
Especial vías urinarias, venéreas, sífilis. Carmen 191. De 1 a 5.

Dr. AMENABAR OSSA
Oculista 14 años. Europa, 2 años, médico director Hospital Ojos Condado Stanford (Inglaterra). Merced 494. De 3 a 4. Teléfono 602.

Dr. LEONCIO ANDRADE
Medicina general San Diego N.o 81. De 3 a 5. Teléfono 4528.

Dr. ARNELLO
Cirugía, anestesia general, venéreas. García Reyes 17. De 12 a 3. Hospital San Vicente 4-6.

Dr. ITALO ALESSANDRINI
Cirugía y ginecología, 1 a 3. Merced 332. Teléfono 3555.

Dr. AYALA
Medicina interna. Aplicaciones, Radio Potens. Amunátegui 260. Consultas de 3 a 4

DR. ARIZTIA
Niños. Estudios Europa. Teatinos 354. 3-4 1|2. Domicilio: Agustinas 1319. Teléfono 1773.

Dr. BUNSTER
Ayudante clínica ginecológica. Cirugía. Enfermedades señoras. Ultramicroscopía. S. Rosa 86. 2 a 3 1|2.

Dr. BORQUEZ SILVA
Estudio Europa. Pulmón, corazón, estómago, intestinos. Rayos X. 3 a 6. Arturo Prat 80. Teléfono 19 Matadero.

Dr. RIFO BUSTOS
Estudios Europa. Medicina interna. Preferentemente corazón y estómago. De 2 a 5. Manuel Rodríguez 26.

Dr. BISQUERT
Vías urinarias, sífilis. Moneda 850. 3 a 6. Casilla 2563. Teléfono 953.

Dr. BRONFMANN

Estudios en Europa. Ayudante clínica quirúrgica Hospital San Vicente. Cirugía. Enfermedades señoras. Venéreas. 2 a 5. Ciefuegos 68. Teléfono 3457.

Dr. RAMON BRIONES C.
Cirugía. Enfermedades señoras. Catedral 1165, 5.o piso, de 5-6. Residente Hosp. San Vicente, 2-4.

Dr. BEAUMONT
Hospital Salvador. Cirugía. Ginecología. 3-5. Merced 315.

Dr. BULNES
Medicina interna, especialmente pulmón. Rayos X. De 2 a 4. Compañía 1378. Teléfono 98, Palma.

Dr. BRAGA CASTILLO
Regresó Europa. Rayos X. Medicina general, niños; 9 a 10 y de 1.30 a 4.30. Merced 136. Teléfono N.o 1393.

Dr. BARRENECHEA

Oculista. Especialidad oídos, nariz, garganta. Huérfanos 801. Regresó. De 9 a 12 y 3 a 6.

Dr. BARAÑAO GAZMURI
Ayudante ginecología. Hospital Salvador. Cirugía. Enfermedades señoras. Sífilis. Rosas 1627. De 3 a 5.

Dr. MARIANO BAHAMONDE RUIZ
Cirugía, Ginecología. 4 a 6. Vicuña Mackenna 38.

Dr. ALEJANDRO BRAVO G.
Cirugía general. Medicina aparato digestivo. Compañía 2165. Teléfono 4073. Martes, Jueves, Sábado 4-6.

Dr. SANTIAGO BARRENECHEA
Oculista. Ahumada 11. Consultas: 2 a 5.

LABORATORIO CLINICO
Dr. Héctor Corona T.
Delicias 938, frente Ahumada
Exámenes uímicos, bacteriológicos. Diagnósticos sífilis, blenorragia, tuberculosis, etc., autovacunas —Teléfono 3695.

Dr. CASTAÑEDA IGLESIAS
Ex-médico Hospital Niños. Compañía 1839. Teléfono 254. 1.30 a 3.30.

Dr. HECTOR CORONA T.
Bronquios, pulmón. Asma. Delicias 938, frente Ahumada. 1 a 3 y 4 a 6. Teléfono 3695.

Dr. ALDO CONTRUCCI
Estudios Europa. Medicina interna. Sífilis. Nataniel 142. 2.30 a 4.30. Jefe clínica profesor Brockmann. Teléfono 3740.

Dr. EDUARDO CRUZ COKE S.
Ausente en Europa.

Dr. LEONIDAS CORONA T.

ESTUDIOS EN EUROPA
Laboratorio clínico instalado desde su fundación en 1915 en Delicias 868 frente a Estado.

Dr. LEON CHONCHOL
Medicina general. Rayos X. Sífilis, piel, venéreas, Gálvez 61. 2 a 5. 2 a 5.

Dr. EDUARDO DE RAMON
Profesor Extraordinario Ginecología. Estudios Europa. Cirugía, señoras, partos, 2 a 4. Agustinas 1606. Teléfono 3623.

Dr. CASTAÑON
Medicina interna. Especialmente pulmón. Pneumotórax. 2 a 4. Claras 457. Teléfono 3642.

Dr. IGNACIO DIAZ MUÑOZ
3 a 6. Bandera 574. Teléfono 3424. Medicina general. Vías urinarias.

Dra. JUANA DIAZ MUÑOZ
Especialista enfermedades señoras y niños; 3 a 4. Claras 346. Teléfono 4908.

DOCTOR DAUBAS
Medicina interna, sífilis, venéreas. Huérfanos 1880.

Dr. DRECKMANN WEST
Medicina general, sífilis. Consultas; Catedral 1165. 3 a 5. Teléfono 1448.

Dr. RICARDO DONOSO
Corazón, pulmón. Regresó Europa. 2.30 a 4.30. Agustinas 019.

Dr. DIMITSTEIN

Agustinas 1398, esquina Teatinos. Rayos X. Corazón, pulmón, estómago e hígado, 1 a 4. Teléfono 3848. Domicilio: Rosales 1656, entre Castro y Dieciocho.

INSTITUTO DE SALUD
Cisterna
Sanatorio para enfermedades nerviosas y mentales, bajo la dirección del doctor Fontecilla, profesor de Psiquiatría en la Escuela de Medicina. Delicias 1626. Santiago.

DOCTOR ESPINA
Rayos X. Estudios Europa. Teléfono 2102. 1 1|2-4. San Martín 372.

Dr. ESPILDORA LUQUE
Oculista. Estudios Europa. De 3 a 6. Delicias 416.

Dr. FUENZALIDA BRAVO
Niños. Merced 560. Teléfono 1721. 2 a 4.

Dr. FUENZALIDA CORREA
Cirugía señoras, partos, 3-4. Huérfanos 745. Teléfono 466.

Profesor Doctor FONTECILLA
Regresó Europa. Delicias 1626. — Rayos X, pulmón, nervios. 2 a 5.

Dr. Carlos Garcés B.

Delicias 1276. Teléfono 3747. Exámenes químicos, bacteriológicos. Reacción Wasserman. Medicina interna, 3 a 5.

Dr. RICARDO GUNTHER
Ayudante clínica, ginecología. Partos. enfermedades señoras, aplicaciones diatermia. Av. España 696. De 2 a 4. Teléfono 2.1, Parque.

DOCTOR GIANELLI
ESTUDIOS EUROPA
SIFILIS PIEL VIAS URINARIAS
21 DE MAYO 562
CONSULTA de 2 a 6.

Dr. VICTOR M. GAZITUA
Partos, enfermedades de señoras.— Trasladóse Agustinas 586. De 2 a 4. Teléfono

Dr. GREENE
Cirugía y Ginecología. París 809. 3 a 4. Teléfono 2869.

Dra. ANDREA GONZALEZ NOLLE
Estudios Europa. Señoras y niños. Riquelme 317, esquina Huérfanos, 2 a 5, menos Lunes y Sábados.

Dr. GLEISNER
Cochrane 114. Pulmón, medicina interna, sífilis, 3 a 5. Casilla 2664.

Dr. ANIBAL GREZ
Oídos, nariz, garganta. De 1.30 a 3.30. Merced 324. Teléfono 4519.

Dr. GONZALEZ H.
Estómago, intestinos, hígado, obesidad, reumatismo, diabetes; pulmones y riñones. 1 a 3. Ejército 644.

Dr. ARNOLD GORGEWSKY
Médico Jefe policlínico. Medicina interna. Hospital San Juan de Dios. Pulmón, estómago, hígado, intestinos. Rayos X. Brasil 53. 2 a 5.

Dr. GUSTAVO GIE N L.
Cirugía, Ginecología. Brasil 32. Teléfono 3126. De 2 a 3

Dr. LEONARDO GUZMAN
Estudios en Europa y Estados Unidos Cirugía. Enfermedades de señoras. 2 a 4 P. M. Miraflores 460.

FISIOTERAPIA GENERAL
3-5, Gálvez 610. Enfermedades crónicas y nerviosas. Arturo Herrera Guevara, médico cirujano.

Dr. HERRERA ROGER
Regresó Europa. Enfermedades niños. Delicias 2558. Teléfono 2679.

Dr. AGUSTIN INOSTROZA

Cirugía general, niños, Catedral 2851. Ausente en Europa. Teléfono 446. Estación.

INSTITUTO MEDICO
DE DIAGNOSTICO Y TRATAMIENTO
MERCED 571
(Al lado de la Sociedad Médica)
RAYOS X y FISIOTERAPIA.
Novedad. Estereoradiografías con rayos blandos. Atendido por los doctores Prof. **J. Ducci** y **S. Necochea.**
LABORATORIO. Atendido por el Dr. **N. Romero.**

Dr. ARNULFO JOHOW
Estudios Europa. Cirugía y Ortopedia. Adultos, niños. 3 a 4. Santo Domingo 1523. Teléfono 1033.

Dr. ROBERTO JARAMILLO
Ejército 707. Teléfono 142. Parque.

Dr. KRUMBACH
Titulado en Chile, Alemania. Enfermedades señoras, partos, sífilis. 3—5. Huérfanos 1353. Teléfono 60. Los Leones.

INSTITUTO RADIOLOGICO
Dr. Adolfo Kaplan
Radioscopía, radiografía, radioterapia, aplicacion radium. Estudios Europa y en Estados Unidos. Huérfanos 1466.

Dr. TEODORO LEIBLE
Enfermedades nerviosas. Medicina interna. Electricidad médica. De 3 a 6. Olivos 794.

Dr. H. LEA PLAZA

Estudios en Europa. Compañía N.o 2115. Consultas 3 a 6, conforme hora fija. Teléfono 3880.

Dr. LABRA LETELIER
Nariz, garganta, oídos, consultas de 3 a 5. Compañía 1361.

Dr. ARMANDO LEON I.
Cirugía. Compañía 1909. Martes, Jueves, Sábados. 1—3. Teléfono 3846.

Dr. LOIS
San Pablo 1236. Medicina general. vías urinarias. Sífilis. De 1 a 4.

Dr. LAVAL
Medicina interna. Lord Cochrane N.o 340. De 1.30 a 3.30.

Dr. J. MONTERO C.
Trasladóse Moneda 859. Medicina interna. Venéreas. 6-8.

Dr. OSCAR MELENDEZ
Medicina interna. Sífilis. Santo Domingo 1036. De 2 a 4; y 21 de Mayo 578, de 4 a 5. Teléfono 2831.

Dr. G. MORAGA FUENZALIDA
Enfermedades de niños. Ortopedia. Cochrane 118. Consultas 2.30 a 4. Teléfono 2804.

Dr. ITALO MARTINI Z.
Oculista. Estudios Europa. Ahumada 17. De 3 a 5.

Dr. MAHOTIERE
Médico Hospital San Juan de Dios. Estudios Europa. 1—4. Rayos X. Laboratorio. Compañía 1973. Teléfono 4483.

DRA. CORA MAYERS
Enfermedades de niños, Nueva de Lyon, 50. Teléfono 135, Los Leones.

Dr. JUAN MARIN
Cirugía. Enfermedades venéreas. Teléfono 4051. Catedral 1165. De 3 a 5.

Dr. MUÑOZ VALENZUELA
Residente Hospital Niños. Tuberculosis infantil. Matucana 302. 3 a 4. Teléfono 442. Estación.

Dr. MALBRAN
Enfermedades mentales y nerviosas. 3 a 4. Providencia 1936. Teléfono 308.

Dr. MORALES VILLABLANCA
Piel, sífilis, venéreas, medicina general. Rayos ultra-violeta. 4 a 6. Merced 486.

Dr. JUAN MONTENEGRO M.
Enfermedades de niños. Luz ultra-violeta. Compañía 1770. De 1 a 4.

Dr. MANUEL MORENO
Medicina general. Pulmón. Estómago. Neumatorax artificial. San Francisco 155. 2.30 a 4.30.

Dr. NECOCHEA
Delicias 117

Dr. ORREGO PUELMA
Medicina interna. Rayos ultra-violeta. 3.30 a 5.30. Amunátegui 268. Teléfono 1317.

Dr. H. NUÑEZ ZAMORA
Señoras, partos. 2 a 4. Matucana N.o 289. Teléfono 2... Estación.

Dr. LUIS OPAZO P.
Jefe Policlínico Niños. Compañía N.o 2807. Teléfono 48. Estación.

Dr. ALEJANDRO OLIVARES
Medicina interna. Corazón, estudio en Europa. Agustinas 726. De 3 a 5.

Dr. PANTOJA

Medicina interna. Corazón. Pulmón. Estómago. Sífilis—Delicias 1276. De 3 a 4.—Teléfono 3747.

Dr. ALBERTO PANATT
Pulmón, corazón, estómago, hígado. Rayos X, ultra violeta. Teléfono 1311. Delicias 1416. De 3 a 4.

Dr. MARCIAL PARADA S.
Oído, nariz, garganta. Agustinas 936. Teléfono 186, Ñuñoa. 3 1|3 a 6.

Dr. JULIO A. PAREDES
Especialmente enfermedadesc señoras. Medicina, cirugía. Brasil 47. De 2 a 4.

Dr. DAVID PULIDO
Enfermedades niños. Santo Domingo 1790. Teléfono 2152. De 1 a 3.

Dr. DANIEL PRIETO
Oculista
Estudios Europa. Compañía 1361 De 2 a 4. Teléfono 4359.

Dr. PRUNES
Estudios Europa. Piel, sífilis, venéreas. Santo Domingo 504. Casilla 2894.

Dr. LUIS QUIROGA
Medicina interna. 2 a 3.30. Catedral 1452. Teléfono 3760.

Dr. ALBERTO RAHAUSEN
Cirugía general. Compañía 2928. Teléfono 192. Estación. De 2 a 4.

Dra. FRESIA ROSAS DE BEHM
Señoras y niños. De 3 a 5. Ahumada 47.

Dr. CESAR RODRIGUEZ LEON
Medicina interna. Enfermedades de niños. Catedral 3607. 1 a 3 y Bascuñán Guerrero 1013. 4 a 5.

Dr. ROJAS CARVAJAL
Medicina interna. Pulmones, sistema nervioso. 2-4. Lira 35.

Dr. SCROGGIE
Especialidad enfermedades de niños. De 2 a 4. Rosas 1157. Teléfono 4583.

Dr. SCHUSTER
Vías urinarias, Sífilis. De 3-5. Huérfanos 1179.

INSTITUTO M. T. SANITAS

AGUSTINAS 1955

Entre Cienfuegos y Brasil

Diagnóstico de Rayos X. Radioterapia profunda, (tumores, cáncer); aplicaciones de radium Luz Ultravioleta. Diatermia, etc.
LABORATORIO: Orina, expectoración, jugo gástrico, sangre.
Autovacunas de diferentes clases.

SARATORIO
Clínica particular, doctor Riveros. Medicina. Operaciones. Partos.—Matta 586.

Dr. ALBERTO SANTANDER
Estudios Europa. Medicina interna estómago, intestinos, Rayos X. Bandera 756 3 a 5.

HELLMUTH SIEVERS

Médico cirujano, jefe Gabinete Kinesiterapia. Instituto Educación Física. Morandé 742, 2 a 4. Domicilio: Molina 632.

Dr. CARLOS SEAMAN
Médico cirujano. 1.30 a 4. Delicias 225.

Dr. WALDEMAR SOMMER F.
Vías urinarias, sífilis, 3 a 6. Teléfono 4774. Santo Domingo 768.

Dr. MARCO A. SEPULVEDA R.
Laboratorio Clínico. Miraflores 450 Teléfono 233.

Dr. OTTO SCHWARZEMBERG
Enfermedades niños. Santo Domingo 1280. Teléfono 1033.

Dr. STOLTING
Oculista. Médico recibido Alemania, Chile. Moneda 627. De 3 a 5.

MANUEL TELLO C.
Médico cirujano. Consultas de 2 4. Moneda 1736.

Dr. TORRES TORRES
Jefe clínica, profesor Korner. Señoras y cirugía, 2 a 5. Delicias 261.

Dr. ISAURO TORRES
Enfermedades de niños. De 2 a 3. Huérfanos 2871-D.

Dr. J. M. VERGARA KELLER
Estudios Europa. Partos Ginecología. Agustinas 828. Teléfono 2855

Dr. JAIME VIDAL OLTRA
Ausente en Europa.

Dr. VILLAGRA
Estudios Europa. Unicamente pulmón, Rayos X. Pneumotorax. Helioterapia. Dieciocho 437 A. 2-4.

Dr. VIVES BRAVO
Enfermedades niños. Delicias 335 Teléfono 2895. Consultas 2-4.

Dr. G. E. VIDAL
Delicias 2552. Teléfono 245. Estación. De 3 a 4.

Dr. VICUÑA HERBOSO
Ayudante clínica Prof. Prado Tagle. Hospital San Vicente. Medicina interna. Especialmente corazón. Rayos X Martes Jueves, Sábados.— 2.30 a 4.30. Almirante Barroso 270. Teléfono 1053.

Dr. YUNGE
De 2 a 4. Agustinas 2940. Teléfono 287. Estación.

Dr. YAÑEZ G.
Estudios Europa. Piel, sífilis, venéreas. Merced 559. De 3 a 5. Casilla 618.

Dr. WEINSTEIN.
Estudios Europa. Enfermedades de la piel, sífilis y venéreas. Radioterapia, luz ultra-violeta. Agustinas 1357. De 3 a 5.

Dr. RAUL VENTURA JUNCA
Residente Hospital Salvador. Medicina interna. Rayos X. 4.30 a 6. Riquelme 140. Teléfono 3828 y 395.

Dr. WAUGH
914. Estudios Europa. Internas. 608. Venéreas. Sífilis. Wasserman. Compañía 1852. 2 a 4.30.

Dr. WIREN
Oídos, nariz, garganta. Compañía 1606. 3 a 5.

DENTISTAS

Dr. ANGUITA
Especialista Piorrea. Estudios Philadelphia. Edificio Ariztía, piso 7.o

Dr. GUILLERMO AHUMADA
Claras 389. Plazuela Merced. 9 a 13 y 2 a 6. Teléfono 4101. Casilla 3206.

Dr. ADOLFO CHECHILNITZKY
Cirugía. Extracciones. Piorrea.— Echaurren 87.

Dr. CERDA LOPEZ
Ahumada 11. Teléfono 4221. Especialmente puentes, coronas. Extracciones, somnoformo.

Dr. CLODOMIRO CONTRERAS
San Antonio 451. Teléfono 3693 Horas de consultas. De 10 a 11 y de 3 a 6.

Dr. OSCAR BEZANILLA
Dentaduras de porcelana, base acero inoxidable. Sólidas, estéticas, livianas. Rosas 1210. Teléfono 455.

NINFA FUENTEALBA de F.
Cirujano-Dentista
Trasladóse, Maestranza 439.

ALBERTO GONZALEZ
Estudios Filadelfia. Extracciones rifíciles, indoloras. De 9 a 11.3 y de 3 a 7. Moneda 1061.

Dr. GALLARDO GONZALEZ
Estudios en Filadelfia. Consultas diurnas y nocturnas. Echaurren 26

Dr. A. LENG
Jefe Clínica Piorrea. Escuela Dental. De 2 a 6. Huérfanos 1616.

VICENTE MARIN A.
Cirujano Dentista
Ejército 492 O—36

WESCESLAO MUÑOZ L.
Dentista. Tratamiento rápido. Extracciones sin dolor. San Diego 448.

ALFREDO MUÑOZ LOBOS
Extracciones sin dolor. Somnoformo. Puentes, placas. Compañía 1852. Teléfono 2779.

CLINICA DENTAL
Dr. Moreno Olea, fundada con Dr. Valenzuela Basterrica 1917. Especialistas en cada sección. Mismo local fundación. Huérfanos 1616.

EDISON ROSEL

Cirujano dentista. Monjitas 728. De 9 a 12 y 3 a 7.

Dr. DANIEL SIGNORELLI
Cirujano dentista. Trasladóse Independencia 207.

JULIO TOLEDO
Laboratorio mecánico dental.— Ahumada 11.— Teléfono 4221. — Especialidad dentaduras. Porcelana, oro o caucho, composturas rápidas. Larga práctica.

Dr. GUILLERMO
Dentista
Regresó de Europa. Huérfanos

CARLOS H. ROJAS
Trasladóse Santa Rosa

Dr. RAVELLO
Dentista
Extracciones difíciles.
1062.

Dr. ENRIQUE
Ahumada 11. Teléfono
ras: 9-11 y 2-5.

JOSE MARIA SAAVEDRA
Solamente de 2 a 5—

Dr. C. VALENCIA
Operaciones indoloras.
Puentes y dentaduras.

ARQUITECTOS

EDUARDO TASSO
Construcciones,
reparaciones. Bandera

MATRONAS

M. ARANGUIZ
Clínicas partos, precios
Consultas gratuitas. A.
651.

MATRONA BECERRA
Franklin 1479. Partos,
inyecciones. Recibe pensionistas

MATRONA BRAVO
Unicamente domicilio. In
Mujica 20. Vicuña Mackenna

MERCEDES DARRIGRANDE
Regresó extranjero, trayendo
adelantos. Partos, curaciones
derá distinguida clientela
nado particular. Huérfanos

A. GASSNER
Matrona alemana. 1-3. San
148.

PASTORIZA E. DE MORALES
Recibe pensionistas, curaciones
yecciones. Lira 782.

MATRONA
Clínica privada, partos
curaciones, inyecciones.
377.

MATRONA
Recibe pensionistas.

ELENA DE PIZARRO
Matrona masajista, ex-jefe
dad. Maturana 790.

H. IZQUIERDO DE
García Reyes 869.

SARA OSORIO DE
Partos y curaciones. Rosas
1-4.

Mme. A. FRAGNAY
Matrona francesa. 1 a 4.
cisco 364.

CARMELA ROMAN
Servicio especial Maternidad
Isabel 815.

MATRONA
San Diego 930. Recibe
Llamados a toda hora.

PENSIONADO PARTICULAR
Partos, curaciones, pensionistas
Diego 956.

PENSIONADO PARTICULAR
Partos desde 50 pesos
da hora. Carmen 189.

PENSIONADO DE OBSTETRICIA
Señora Reyes, matrona
ta. Establecimiento moderno
dido cirujanos especialistas
tos. Esmeralda 636.

CARMELA TORO
Partos, asistencia toda
bo enfermas. Matucana

SOFIA VILLALBA
Matrona
Turno permanente. Dormitorios
ponibles para enfermas
Nataniel 826.

ANA G. VARGAS
Partos. Recibo pensionistas
Americana 627. Teléfono
tación.

PENSIONADO SRA.
San Diego 87
Recibo enfermas partos,
ses. Especialidad primeriza
sulte precios, higiene,
Turno permanente.

VARIOS

CLINICA ALAMEDA
Tratamiento sífilis,
sus complicaciones, ambos
curaciones rápidas, métodos
nos; 10 a 12; noche,
pitalización enfermos:

DEFUNCION

Ha dejado de existir nuestra inolvidable tía y madre querida, doña

Carolina Urbina Briones

Sus funerales se efectuarán hoy 15, a las 10 A. M., saliendo el cortejo de su casa-habitación, Fontecilla 83.

Leopoldo Urbina y familia.

POMPAS FUNEBRES
EMPRESA ZENTENO
ESTADO 17 — DELICIAS 2584
TEL. 4275 — TEL. 524
LOS MEJORES SERVICIOS A LOS MAS BAJOS PRECIOS

DEFUNCION

Ha dejado de existir mi inolvidable esposa, señora

ROSARIO JIMENEZ DE VASQUEZ

Sus restos serán conducidos al Cementerio Católico hoy Viernes, a las 2 P. M., desde su casa, Ñuble 1058.

Elías Vásquez G.

ACCION DE GRACIAS

El 16 del presente, aniversario de la muerte de

Oscar Pérez

se dirá una misa solemne en Las Cabras por el descanso de su alma.

Manuel Farías.

DEFUNCION

Tenemos el sentimiento de anunciar el fallecimiento de nuestra querida madre y abuelita, doña

MANSFELDIE CATTANEO v. DE GUAITA

Sus restos serán sepultados el Sábado 16, a las 9 A. M., partiendo de su casa, Santa Rosa 757 al Cementerio General. **Sus hijos Concordia G. v. de Raineri y familia.—Estéban y Josefina G. de Dell'Orto y familia.—Bufilio y Athos Guaita y familia**

DEFUNCION

Ha fallecido la señora

Salomé Morales v. de Palma

Agradeceríamos a nuestros amigos se sirvan acompañar sus restos al Cementerio Católico, mañana Sábado, a las 4 P. M., desde su casa, Lastarria N.o 66. **Rufina, Cecilia y María Palma Morales**

DEFUNCION

Ha fallecido la señora

Florentina Moreira de Montau

Sus restos serán sepultados en el Cementerio General hoy 15, a las 10 A. M. El cortejo partirá desde su casa-habitación. Avenida España N.o 337.

La familia.

DEFUNCION

Habiendo dejado de existir mi querido esposo

Leandro del Saz Izquierdo

Rogamos a sus amigos acompañar sus restos al Cementerio General hoy, a las 4 P. M. El cortejo partirá del Pensionado de San Vicente.

La familia.

IN-MEMORIAM

Hoy primer aniversario de la muerte de la señora

Cantalicia Miranda de Carrera

se dirá una misa de Requiem por el descanso de su alma en la Iglesia Parroquial de Doñihue.

La familia.

EXPRESION DE GRACIAS

Damos las más infinitas gracias a los señores oficiales, clases, guardianes de la 10.a Comisaría y demás señores que se sirvieron acompañar los restos de mi querido hermano, en especial al señor Comisario y guardián 2.o, señor Zuñiga.

Luis H. Muñoz.

¿Está usted enfermo y su enfermedad es rebelde a todo tratamiento? Pruebe el gran remedio y poderoso desinfectante

NITRO - OZONA

(M. F. R.)
DE LOWE Y WEISSFLOGG

y lo adoptará como su única medicina. Se recomienda y usa casi todas las enfermedades del aparato digestivo, urinario respiratorio (sífilis y tuberculosis en todas sus formas y dos). El librito explicativo "catecismo Nitro-Ozona", se gratis a quien lo pida. En él se encuentra explicado de usarlo en distintas enfermedades y también los remitidos cartas de agradecimientos por curaciones efectuadas con "Nitro-Ozona".

Ventas: SUCESION LUIS LOWE

Calle Merced 456.— Casilla 832.— Santiago de Chile.
Droguerías Daube y Co. y principales boticas

Base: Sales Nitradas y Nitrosas de Potasio y de Sodio.

FOLLETIN (25)

LA NIÑA DE LOS OJOS VERDES

por MAURICIO LEBLANC

—¡Claro que sí! He salvado a Aurelia. Su padrastro se la lleva a París y yo me reuno allí con ella.

—¡Su padrastro! ¡Su padrastro! —exclamó Marescal. — ¿Entonces, no sabes...?

—¿Qué?

—¡Que su padrastro la ama.!

Raúl lo tomó de la garganta, fuera de sí.

—¡Imbécil! ¡Cretino! ¿No podías haberlo dicho, en lugar de escuchar mis discursos estúpidos? ¡La ama! ¡Ah, miserable!... ¿De modo que todo el mundo ama a esa muchacha? ¡Montón de brutos! ¿Pero nunca se han mirado a un espejo? ¡Sobre todo tú, con tu cabeza engominada!

Se inclinó y dijo:

—Escucha, Marescal, yo le arrancaré la chica a su padrastro. Pero déjala tranquila. No te ocupes más de nosotros.

—Es imposible— dijo el comisario, sordamente.

—¿Por qué?

—Es asesina.

—De manera que tu plan...

—Es entregarla a la justicia, y lo conseguiré, porque la odio.

Dijo esto con un tono de rencor huraño que hizo comprender a Raúl que, en adelante, el odio dominaría todo el amor de Marescal.

—Peor para tí, Rodolfo. Iba a prometerte un ascenso, algo como un puesto de prefecto de policía. ¿Prefieres la batalla? Como gustes. Empieza por una noche bajo las estrellas. Nada mejor para la salud. En cuanto a mí, salgo a caballo para Lourdes, en la línea principal. Veinte kilómetros. Cuatro horas de trotecito en mi jamelgo y por la noche estoy en París, donde empiezo por poner en seguridad a Aurelia. Adiós, Rodolfo.

Sujetó como pudo su valija. Montó en su caballo, y, sin estribos, sin montura, silbando un aire de caza, se perdió en la oscuridad.

Por la noche, en París, una mujer anciana a quien él llamaba Victoria, y que había sido su nodriza, esperaba en automóvil ante el hotelito particular de la calle de Courcelles, donde vivía Bregeac. Raúl estaba ante el volante. Aurelia no acudió.

Desde la aurora, volvió a ponerse de servicio. En la calle observó a un trapero que se iba, después de haber escarbado, con la punta de su gancho, los cajones de basura. Y en seguida, con ese sentido tan especial que le hacía reconocer a los individuos por su manera de andar, más que por cualquier otro aspecto, reconoció, bajo los harapos y la gorra sórdida, y aunque apenas lo había visto en el jardín de Villa Faradoni, y en el camino de Niza, al asesino Yodot.

—¡Caracoles! —se dijo Raúl,— ¿ya anda trabajando éste?

A eso de las ocho, salió del hotelito una sirvienta y corrió a la farmacia cercana. Con un billete de banco en la mano, se acercó a ella y supo que Aurelia, desde que había regresado, acompañada por su padrastro, Bregeac, estaba en cama con fuerte fiebre y delirio.

A eso de mediodía, Marescal rondaba alrededor de la casa.

VIII

MANIOBRAS Y PLANES DE BATALLA

Los acontecimientos aportaban a Marescal un concurso inesperado. Aurelia retenida en su habitación, era el fracaso del plan propuesto por Raúl, la imposibilidad de huir y la espantosa espera de la denuncia. Marescal tomó, por otra parte, sus disposiciones inmediatas: la enfermera que hubo que colocar junto a Aurelia, era una persona que le respondía, y que, como Raúl pudo cerciorarse, le daba cuenta diariamente del estado de la enferma. En caso de súbita mejoría, hubiera procedido.

—Sí, se dijo Raúl; pero si no ha procedido, es que tiene motivos que le impiden aún denunciar públicamente a Aurelia, y que prefiere esperar al fin de la enfermedad. Se está preparando. Preparémonos también.

Siempre opuesto a las hipótesis demasiado lógicas, que los hechos desmienten siempre, Raúl había sacado de las circunstancias algunas conclusiones, por decirlo así, involuntarias. La extraña realidad en la cual nadie había pensado ni un instante, y que era tan sencilla, la vislumbraba confusamente, más por la fuerza de las cosas que por un esfuerzo mental, y comprendía que había llegado el momento de atacarla con resolución.

—En una expedición, decía a menudo, la gran dificultad es el primer paso.

Ahora bien: si percibía claramente ciertos actos, los motivos de aquéllos seguían siendo obscuros. Los personajes del drama conservaban para él una apariencia de autómatas que se mueven en la tempestad y en la tormenta. Si quería vencer, no le bastaba ya defender a Aurelia de la mañana a la noche, sino investigar el pasado y descubrir qué razones profundas habían determinado a aquella gente e influído sobre ella en el transcurso de la noche trágica.

—En resumidas cuentas, se dijo, aparte de mí, hay cuatro actores de primera fila que evolucionan en torno de Aurelia y los cuatro la persiguen: Guillermo, Yodot, Marescal y Brégeac. Entre estos cuatro, los unos van hacia ella por amor, otros para arrancarle su secreto. La combinación de estos dos elementos, amor y codicia, determina toda la aventura. Ahora bien; Guillermo está por el momento fuera de combate; Brégeac y Yodot no me inquietan mientras Aurelia esté enferma. Queda Marescal. Ese es el enemigo qeu debo vigilar.

Había frente al hotelito de Brégeac, una habitación vacía. Raúl se instaló en ella. Por otra parte, ya que Marescal utilizaba la enfermera, él espió a la sirvienta y la sobornó. Tres veces, en ausencia de la enfermera, aquella mujer lo introdujo en la habitación de Aurelia.

La joven no parecía reconocerle. Estaba aún tan debilitada por la fiebre, que sólo podía pronunciar unas cuantas palabras sin ilación y nuevamente cerraba los ojos. Pero Raúl no dudaba de que ella lo oiría y que sabría quien le hablaba así, con aquella voz dulce que la distendía y la calmaba como un pase magnético.

—Soy yo, Aurelia, decía. Yo sé que soy fiel a mi promesa y que puede tener completa confianza. Le juro que sus enemigos no son capaces de luchar contra mí y que la salvaré. ¿Cómo podría ser de otro modo? Sólo pienso en usted. Reconstruyo su vida, y se me aparece poco a poco tal como es, inocente. Siempre lo he sabido, aún cuando la acusaba. Las pruebas más irrefutables me parecían falsas; la niña de los ojos verdes no podía ser una criminal.

No temía ir más lejos en sus confesiones, y decirle palabras más tiernas que la joven estaba obligada a oír y que me
sus consejos:
—Usted es toda mi vida
he halado en ninguna
gracia ni encanto... Aurelia
fíe en mí. Sólo le pido
¿me oye?, confianza. Si
escribe, no conteste. Si
hacerla salir de aquí,
Tenga confianza hasta el
minuto de la hora más
taré allí. Estaré siempre
que no vivo más que por
y para usted.
El rostro de la joven
una expresión de calma.
mía como mecida en un
liz.
Entonces él se deslizaba
habitaciones reservadas a
y buscaba, inútilmente por
más, papeles o indicaciones
pudieran guiarlo.
También efectuó, en el departa
mento que ocupaba Marescal
la rue de Rivoli, visitas
llarias extremadamente
sas.
En fin, realizaba una
investigación en las oficinas
Ministerio del Interior.
trabajaban los dos hombres
rivalidad, su odio, eran
por todos. Sostenidos uno
en elevado lugar, eran ambos
batidos. Sea en el Ministerio
en la jefatura de policía,
derosos personajes que bata
bajo cuerda. El servicio
tía. Los dos hombres se
abiertamente de hechos
Se hablaba de renuncias.
sería el sacrificado?

LA NACION
Santiago, Octubre 15 de 1926

POLITICA AMERICANA

Las declaraciones que hiciera ayer a "La Prensa" de Buenos Aires el señor don Eliodoro Yáñez y las ideas emitidas por el diputado brasileño, doctor Lindolfo Collor, en la conferencia que dictara en la Universidad, coinciden en la expresión de los nuevos rumbos que la política americana va tomando en el concierto de la política mundial.

Se ha referido especialmente el señor Yáñez al espíritu continental que América ha puesto en evidencia en la Sociedad de las Naciones y a la conveniencia de dar forma y consistencia real a una Liga Latino Americana que haga más sólido y disciplinado el aporte de las jóvenes naciones americanas en el organismo representativo de todos los países del mundo.

El diputado brasileño, señor Collor, se ha referido en su conferencia al retiro del Brasil de la Liga como un acto encaminado a propiciar una transformación, por decirlo así, democrática en el sentido de reforzar la constitución de la Sociedad de las Naciones con un mejor equilibrio de influencias continentales.

Corresponden estas declaraciones en el fondo al nuevo espíritu que madura y toma forma en este Continente, espíritu de solidaridad continental, de hermandad cordial de los pueblos latinoamericanos y que ha tenido ya manifestaciones concretas en las últimas reuniones de Ginebra. La Asamblea de Setiembre del año pasado y las de Marzo y Setiembre de este año han revelado en el seno de la Liga una conciencia americana despierta y vigilante, concertada tácitamente en un espíritu de recíproco apoyo. Fué indudablemente nuestro país el primero en salir de las protestas abstractas ostentando su espíritu americanista en el seno de la Liga con la presentación del Brasil como candidato a un puesto permanente en el Consejo. Tomó formas con esta iniciativa la aspiración americana a una representación efectiva en el seno de la Liga, a que el Continente tuviera voz y voto en las decisiones ejecutivas del gran organismo internacional que se venía insinuando en diversas incidencias interiores de la Liga.

Pronunciado este espíritu de solidaridad latino americana, el deber de los pueblos de este Continente ha de ser el de fortificarlo, haciéndolo más profundo y más vasto. Es decir que el latinoamericanismo deje de ser una expresión abstracta y se afirma como una realidad continental sólida, positiva y estable. América ha sido siempre ejemplo de franqueza política, de confraternidad internacional y la proyección de estas virtudes creció y se hizo más evidente al envolverse la Europa en cuatro años de tormentas bélicas; ninguna iniciativa de inspiración pacifista podría prosperar sinceramente sin llevar en su seno el espíritu y los principios de paz que nutren la ideología política de América; pero estos principios han de presentarse apoyados en una probada integración continental.

La formación de este consolidado político latinoamericano representa sin duda para la Liga una positiva ventaja de simplificación y está dentro de las ideas de representación continental y regional enunciadas en los proyectos de reforma de la constitución orgánica de este gran cuerpo de política internacional. Esta tendencia a formar grandes grupos de naciones lejos de ir en mengua iría en afianzamiento de la universalidad de la Liga, pues contribuirá a eliminar las controversias interiores proveniente de las múltiples aspiraciones a ocupar puestos de representación, ya que estos grupos continentales podrían llegar a Ginebra con sus problemas regionales y de representación ya resueltos o avanzados en el camino de solución.

La agrupación continental junto con reforzar el prestigio y la fuerza política de la Sociedad de las Naciones, puede metodizar su trabajo y acentuar la fuerza obligatoria de sus decisiones.

Así entendida, y así es como en estas columnas ha sido siempre considerada, la solidaridad de los países latinoamericanos en la Sociedad de las Naciones, lejos de ser una idea que la debilite es acaso el más enérgico vigorizante aplicado a la Liga y el que mejor puede prepararla para realizar con éxito su misión de confraternidad universal.

Joyas de Valor
COMPRA - VENTA
PRESTAMOS
La Equitativa
Casa de confianza, que a todos conviene
DELICIAS 857

LA SAN JUAN DE DIOS
PRESTAMOS
Joyas - Ropas - Muebles
Pianos, etc.
755 - Delicias - 755
Oct—28

Compro Pianos
Pagando buenos precios
DELICIAS 851

EL PERSONAL DE LOS SERVICIOS PUBLICOS

La Memoria del Director General de los Ferrocarriles del Estado, señor Luis Schmidt, a la cual nos refiriéramos en nuestra edición del Domingo último, contiene un estudio interesante relativo a la cantidad de personal necesaria en un servicio industrial.

El estudio en referencia, como se comprende, se especializa en personal de ferrocarriles. Pero sus conclusiones pueden ser útiles para cualquier otro servicio, incluso los servicios administrativos del Estado.

"La cantidad de personal, dice el señor Schmidt, es siempre el tema y motivo de las observaciones que se formulan, con relativa frecuencia, en contra de los Ferrocarriles del Estado". Estudiando en seguida las bases que pudieran permitir un juicio siquiera aproximado en tal sentido, concluye que ellas deben ser, entre otras: a) la cantidad de tráfico; b) la longitud del ferrocarril; c) la eficiencia mecánica del ferrocarril; d) el salario medio; e) las condiciones locales y climatéricas...

El tomar una sola de las bases citadas debe conducir a conclusiones lógicamente absurdas. Así, por ejemplo, considerando la cantidad por kilómetro de vía—base por donde comienzan todas las investigaciones semi-técnicas sobre el servicio—se encontraría que la Red Sur tiene 7,4 empleados y obreros por kilómetro; la Red Norte 1,5; los ferrocarriles norteamericanos 4,8; los alemanes 19,5; la Compañía Francesa du Nord 21,2; la Compañía Francesa P. L. M. 11,9...

Estos datos comprueban que este procedimiento de apreciación no puede conducir a ninguna conclusión real, como tampoco podría hacerlo ninguna otra base considerada aisladamente. Aún si se encontrasen dos ferrocarriles en condiciones y tráfico exactamente iguales, una comparación de la cantidad de personal estaría sujeta a la influencia de los salarios medios. Por ejemplo, en los Estados Unidos el salario medio es de 1,613 dólares al año y en Chile de 510 dólares. En cambio, la maquinaria es bastante más barata en los Estados Unidos que en Chile. De lo cual se deduce que, en la mayoría de los casos, el cambio del trabajo humano por el trabajo mecánico es varias veces más ventajoso en los Estados Unidos que en Chile.

"El criterio más correcto—dice el señor Schmidt—consiste en juzgar, sobre cualquiera base, el personal ocupado en un mismo ferrocarril en una serie de años".

En 1914 los Ferrocarriles del Estado tenían 8,5 empleados por kilómetro de vía y 15,2 empleados por millón de unidades de tráfico.

En 1925 los mismos ferrocarriles tenían 5,2 empleados por kilómetro de vía y 13,1 por millón de unidades de tráfico. La reducción de personal alcanza a 40 o|o y 14 o|o según que se considere una u otra base.

Hoy día los Ferrocarriles del Estado tienen 24,268 empleados y obreros. Si no se hubiesen producido las rebajas relativas indicadas, el personal debería alcanzar, sobre la base del kilometraje, a 39,431 empleados y obreros; y, sobre la base del tráfico, a 28,109 empleados y obreros.

Esta reducción de personal, que es relativa respecto de 1914, se ha producido también en forma absoluta. En 1924 había en servicio 25,249 empleados y obreros. En 1925, según datos de la memoria que comentamos, ese total había sido reducido a la cifra que ya hemos citado de 24,268 empleados.

La reducción, **en un año,** de **mil** empleados y obreros, es un resultado más que satisfactorio y el haberlo alcanzado demuestra lo que es posible hacer, en cualquier servicio, público o privado, por medio de una administración independiente, cuidadosa y enérgica. Con el propósito final de llegar a abolir la **burocracia** se ha limitado de 10 a 5 el número de jefes que se relacionaban jerárquicamente, sólo con el Director General de la Empresa. Esos 10 jefes no podían, anteriormente, ordenarse unos a otros. Eran de igual grado y de semejantes atribuciones. Cada medida, dictada por uno de ellos, no podía afectar a los 9 restantes a menos de que fuese autorizada por el Director General. Con esto, el cambio recíproco de notas aumentaba, a medida que disminuía la responsabilidad de cada jefe. El mismo inconveniente se reproducía dentro de cada Departamento y cada Zona. Los Jefes de Sección tampoco podían ordenarse unos a otros sin la intervención del jefe del Departamento o de la Zona.

En la nueva organización los jefes independientes del servicio se limitan a 5 y el número de jefes de sección en cada servicio a sólo 3. La disminución de notas, de secretarías, de jefes independientes, empezada así desde arriba, terminará automáticamente por producirse en todo el escalafón del servicio...

Si esta misma política se aplicase a la administración fiscal, dentro de pocos años desaparecería la abundante burocracia que hoy pesa sobre los servicios públicos. Es inútil, como la práctica lo ha demostrado, suprimir los escribientes y dejar los jefes. Lo que debe hacerse es imitar el procedimiento seguido por los Ferrocarriles del Estado y hacer, con todos los servicios, lo recomendado por la Misión Kemmerer respecto de la fusión de los servicios de Hacienda bajo la jefatura única del Contralor. En la forma administrativa actual no hay jefe, por insignificante que sea su servicio, que no dependa directamente del Ministro respectivo. Las notas y providencias se cambian, de ese modo, desde una mampara a otra...

EL COBRE Y EL INTERES FISCAL CHILENO

Entre las noticias más recientes del mercado de Nueva York, ninguna de mayor interés para nuestro país que la referente a una combinación industrial que acaba de constituirse, con el nombre de "Copper Exporters, Inc.", para estabilizar mundialmente el precio del cobre.

En esa combinación figuran las más importantes empresas productoras de cobre, y su presidente lo es también de la "Anaconda Copper Co.", que posee cuantiosos intereses en Chile.

De nuestras montañas se extrae algo más de la décima parte de la producción cobrera total del globo, y más de las 3|4 partes de la producción chilena se hace por empresas incluidas en la nueva combinación "para estabilizar el precio". La negociación que se ha realizado tiene, pues, directas relaciones con nuestro interés. Y acentúa de nuevo la importancia de una cuestión que desde largo tiempo preocupa a nuestros dirigentes y a la opinión pública: la de si el país participa en proporción natural y justa de los beneficios que se recogen de sus yacimientos cobreros, y si es posible y conveniente aumentar o transformar la actual contribución de la industria cuprífera a la atención de las necesidades públicas.

En la actualidad se producen en el país sobre 100,000 toneladas métricas de metal rojo, con un valor que sobrepasa largamente los 300 millones. La utilidad industrial de esta producción, que en su mayor parte se realiza por establecimientos integrantes de la combinación recién formada, se incrementará de seguro en forma considerable, ya que en términos comerciales la expresión "estabilizar los precios" corrientemente se traduce en mejoría de los mismos, y por otra parte la asociación para las ventas en la mayoría de los casos elimina o simplifica en el comercio de cualquier producto muchos factores que pesan sobre los costos de producción o distribución.

Es sabido que la explotación de la riqueza cobrera no allega a la economía y las finanzas nacionales otro aporte que el de algunos gastos industriales—salarios, adquisición de mercaderías en el país, ciertos aspectos de los transportes—, y los impuestos internos fiscales y municipales—contribución sobre las utilidades y sobre la propiedad, patentes mineras. La exportación del cobre no está gravada, y a este propósito se ha discutido con abundancia sobre la conveniencia y necesidad de modificar tal situación.

No es nuestro ánimo ocuparnos hoy de este punto que exige un estudio detenido de cada uno de sus múltiples aspectos, pero creemos que es de urgencia considerar la posibilidad de una reforma. La negociación que sirve de punto de partida a las presentes reflexiones ofrece una singular oportunidad para ello. Sería el caso de determinar si convendría establecer un procedimiento tributario que en una equitativa proporción asociara a nuestro país a los mayores beneficios que los productores extranjeros del cobre de Chile van a procurarse creando una situación ventajosa en el mercado mediante la combinación que nos anuncia el cable.

Encontramos esta idea abonada por la circunstancia de que una tributación así acondicionada no afectaría los intereses de las empresas dentro de las previsiones con que calcularon su negocio y lo han mantenido hasta el presente. Este es por lo demás el criterio con que se ha establecido la tributación sobre el cobre en diversos países que gravan la exportación de este producto, y el que sirve de base al mecanismo de la mayoría de los proyectos que en este sentido se han propuesto a nuestras Cámaras legislativas.

En Bolivia, por ejemplo, si bien hay un impuesto mínimo de exportación sobre el cobre, su cuantía está subordinada al precio que el metal rojo tenga en el mercado. Cuando la cotización standard de Londres es de 50 libras o inferior, el impuesto es de $ 1.30 moneda boliviana por quintal métrico exportado; si el precio fluctúa entre 51 y 60 libras, se eleva a $ 2 por quintal; y así en progresión relativa hasta llegar a $ 3.50 cuando el precio pasa de 100 libras.

En el Perú el impuesto de exportación rige en forma igualmente progresiva desde el momento en que la cotización de Londres sube de 60 Lp. por tonelada.

Los proyectos que entre nosotros se han estudiado, por iniciativas de diverso origen, coinciden en la misma estructura fundamental. Data de 1913 uno elaborado por la Sociedad Nacional de Minería, y que en lo que respecta al cobre fija un impuesto de exportación relacionado con el precio de venta en Londres, graduado entre $ 1.75 y $ 5 oro de 18d, por cada 100 kilos exportados, y sobre la base de precios de venta de 60 a 100 libras y más por tonelada.

Un segundo proyecto de la misma Sociedad, basado también en los precios de venta, establecía impuesto de exportación relacionado con la forma y cantidad en que el cobre fuese embarcado: barras, ejes o minerales en bruto.

En Agosto de 1916, los señores Guillermo Subercaseaux y Arturo Prat presentaron a la Cámara de Diputados un proyecto que establecía un derecho de exportación de 1 1|2 por ciento **ad-valorem,** cuando el precio en Londres o Nueva York fluctuase entre 60 y 65 libras esterlinas por tonelada métrica, y de ese impuesto más un 10 o|o sobre el mayor valor a partir de 65 libras, y hasta 80. Desde esta cantidad hasta 100 libras, se habría cobrado el mismo derecho más el 15 o|o sobre el mayor valor; y el 20 o|o, más el impuesto inicial de 1 1|2 o|o ad-valorem, cuando el precio subiera de 100 libras.

Al informar este proyecto, la Comisión de Hacienda de la Cámara lo modificó en sus detalles numéricos, pero conservando su mecanismo.

Otros proyectos, como uno presentado en 1919 por la Sociedad Nacional de Minería, y uno de iniciativa del Gobierno, del mismo año, basan la tributación del cobre en un impuesto sobre las utilidades. Este último fué objeto de dos contra-proyectos sucesivamente presentados por los Ministros de Hacienda señores Garcés Gana y Claro Lastarria. Comienzan ambos por fijar un impuesto de 5 o|o sobre las utilidades "de los establecimientos de beneficio o elaboración de minerales de cualquiera clase", y luego establecían un impuesto de exportación progresivo a partir del precio de venta de 60 libras por tonelada.

En la actualidad, la tributación a la industria del cobre está incluída en la ley general de Impuesto sobre la Renta, que en su artículo 29, referente a las Rentas de 4.a Categoría, fija un gravamen de 6 o|o sobre las utilidades del ejercicio de la minería y la metalurgia. Hay un proyecto reciente del Gobierno por el cual se aumenta la tasa del impuesto para las utilidades de las empresas metalúrgicas.

No es fácil determinar con precisión cuanto es lo que representa en total la participación del Estado en las utilidades mineras y metalúrgicas. Pero, por lo que respecta a las dos grandes empresas con establecimientos en el país, que figuran en la combinación formada para "estabilizar los precios", y que producen la mayor parte del cobre que se exporta de Chile, puede estimarse que un año con otro fluctuará alrededor de 20 millones.

Es objeción frecuente a todo intento de modificar la tributación al cobre la de que los ingentes capitales que se han invertido para poner en explotación los más grandes yacimientos del país, se han puesto en acción sobre la base de la situación existente, que es la que ha servido para trazar los cálculos industriales y financieros de las empresas. No habría la misma razón para objetar una reforma de tributación fundamentada en circunstancias exteriores no contempladas al instalarse la industria, como serían las ventajas que el comercio mundial del cobre fuera ofreciendo a los productores. Es esta vía la que nos parece digna de estudio en este instante.

Si la Asociación de productores de cobre que se está formando va a reportar gran beneficio a ellos, justo será que nuestro país participe también, sin mengua de las utilidades de los productores, del aumento de precio que para el cobre pueda derivarse por efecto del convenio anunciado.

FRANCISCO DE ASIS
— POR —
AUGUSTO IGLESIAS
Apareció

DIARREAS Y OTROS TRASTORNOS INTESTINALES
se evitan y curan con
LACTOMAGNESIA ⑱ M. R.
(Hidrato de magnesia)
Fábrica de Productos Químicos y Farmacéuticos
DAUBE Y CIA., LLAY-LLAY

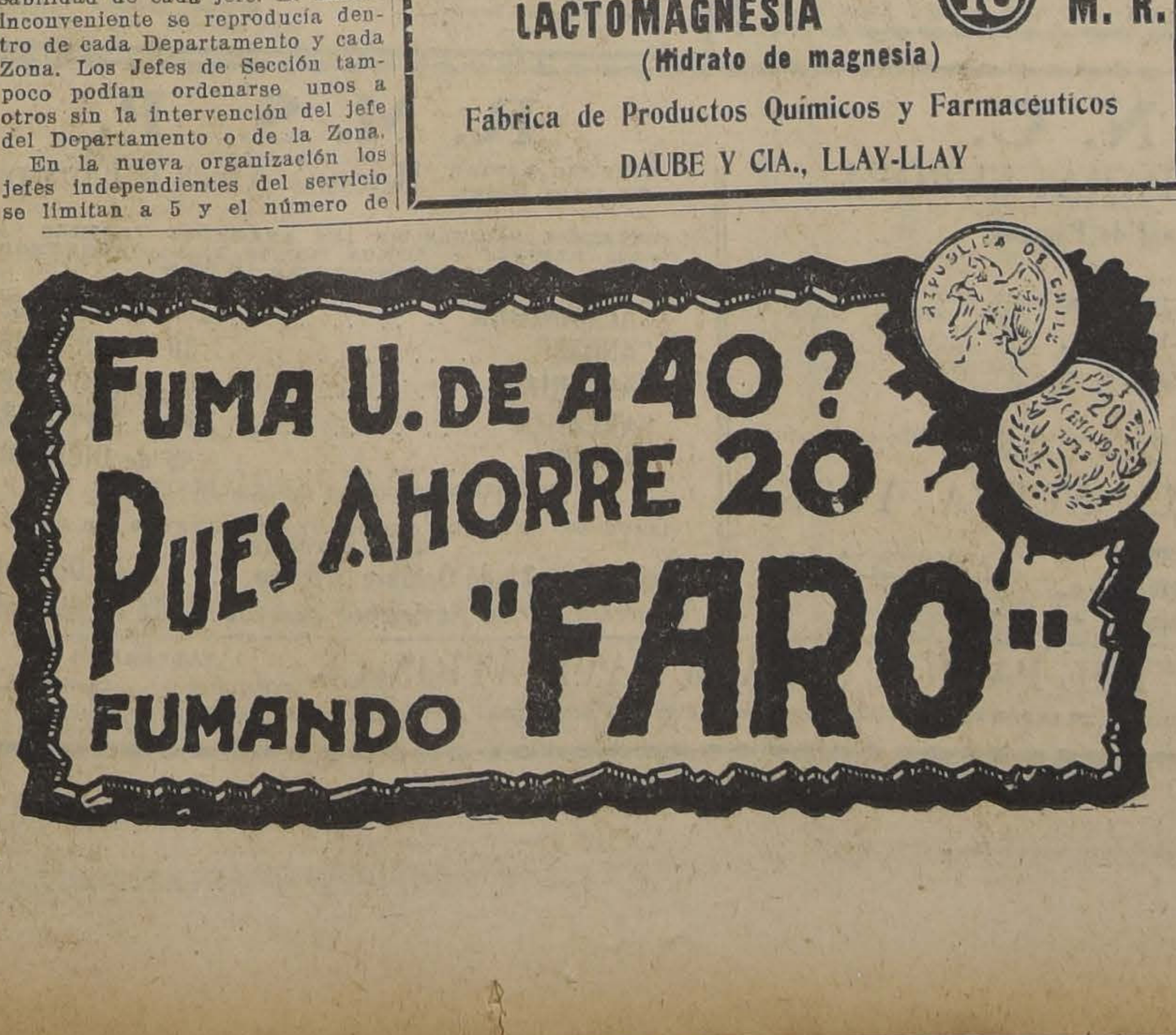

FUMA U. DE A 40?
PUES AHORRE 20
FUMANDO "FARO"

La cooperación de los grandes diarios

con las Agencias de Informaciones

Agradecimientos del Comité de estas Agencias, a don Eliodoro Yáñez

Entre el Administrador de la Agencia Havas de París, M. Andrés Meynot, y don Eliodoro Yáñez se han cambiado las siguientes cartas:

París, 24 de Agosto de 1926.
Excmo. señor Eliodoro Yáñez.—
74, Rue du Rocher.— París.

Señor: El Comité de Agencias de Informaciones, convocado por el Consejo de la Sociedad de las Naciones, acaba de reunirse en Ginebra. Antes de separarse, me ha encargado, en mi calidad de Presidente, hacerle llegar la expresión unánime de su sincera gratitud por la iniciativa que usted ha tomado en el curso de la VI Asamblea de la Sociedad de las Naciones y gracias a la cual el Comité de Agencias ha podido reunirse.

Usted recibirá copia, por intermedio del Secretariado de la Sociedad de las Naciones, de nuestras deliberaciones y de nuestras resoluciones que marcan una etapa en el trabajo realizado para llevar a cabo el proyecto de que usted es autor.

Me atrevo a esperar que usted verá en ello la prueba del interés y la simpatía que la proposición de usted ha despertado en el mundo de la prensa y especialmente entre las Agencias de Informaciones.

Dígnese aceptar, señor, las seguridades, de mi más distinguida consideración.— **André Meynot.**

Bad Nauheim, 30 de Agosto de 1926.

Señor Andrés Meynot.— Administrador de la Agencia Havas.— París.

Señor: Muy vivamente impresionado por su atenta comunicación del 24 corriente, me es grato expresarle mi reconocimiento por el acuerdo que, a mi respecto, ha adoptado el Comité de las Agencias de Informaciones convocado por el Consejo de la Sociedad de las Naciones, que acaba de reunirse en Ginebra bajo la alta presidencia de usted.

La favorable acogida que el Comité de las Agencias de Informaciones se ha dignado prestar a la proposición que por mi iniciativa adoptó la VI.a Asamblea de la Sociedad de las Naciones, permite esperar la unión más estrecha y en mutuo beneficio entre los grandes diarios de la prensa mundial y las Agencias de Informaciones.

Dígnese usted, señor, aceptar la seguridad de mis sentimientos más distinguidos.— **Eliodoro Yáñez.**

¡¡BIOGRAFOS!! ¡¡TEATROS!!
¡A LOS CAPITALISTAS Y HOMBRES DE NEGOCIOS!
Y A CUALQUIERA QUE DESEE GANAR DINERO Y ENRIQUECERSE
LES OFREZCO UN GRAN NEGOCIO SOBRE PROPIEDAD
UBICADA A POCOS METROS DE LA PLAZA DE ARMAS
Se trata de una valiosa y gran propiedad, perteneciente a una Sucesión que necesita dividirse rápidamente.
Y QUE SE VENDE POR LA MITAD DE SU TASACION
Es una propiedad que por su magnífica situación única, en pleno centro comercial, a poquísimos metros de la Plaza de Armas, calles Estado, Ahumada, etc...., se presta para transformarla en gran teatro o salón de biógrafo, almacenes, casas residenciales, etc...., sin gran capital propio, porque la Caja Hipotecaria y otras instituciones, darían todo o la mayor parte del capital de edificación, tratándose de una propiedad que produciría su valor en pocos años. No hay más que ver lo que está produciendo el Teatro Victoria y demás teatros centrales, y lo que producen los almacenes y casas en esa situación.
ALEJANDRO GREENE CRUZAT
ABOGADO Y CORREDOR DE COMERCIO
OSCAR GREENE VALVERDE
SECCION PROPIEDADES URBANAS
TEATINOS 86 — : — CASILLA 3722

ALQUILO
LOS PROPIETARIOS NO PAGAN COMISION
CHALET AMOBLADO
SIGLO XX, a los pies del San Cristóbal, 5 habitaciones, 2 halls, toilette, dependencias, jardín, huerto. Canon: $ 1,200.
SITIOS PARA INDUSTRIA
AGUSTINAS esquina de García Reyes, ofrezco extenso terreno con algunas posesiones, apropiado para cualquier industria. Canon $ 900.
CALLE RAMIREZ, una cuadra pasado Estación Alameda. Sitio con galpón, 2,700 metros cuadrados. Canon: $ 800.
CARLOS OSSANDON B.
BANDERA — 163

LIBROS UTILES Y MODERNOS
ABEL GUEVARA.—
"GUIA DEL CONTADOR"
El mejor Libro de Contabilidad para aprender aún sin profesor. Contiene un interesante apéndice de todas las leyes tributarias con sus formularios y adopción de la Contabilidad.
Precio: rústica, $ 8; pasta, $ 10
DOCTOR MONGARDU.—
"RECETARIO DE BELLEZA Y DEL HOGAR"
En este libro se encuentra todo lo mejor que hasta hoy se ha escrito sobre higiene de la belleza.
Un grueso volumen: $ 8.00
DOÑA LUCIA VERGARA DE SMITH.—
LIBRO DE COCINA "CORDON BLEU"
Más de 500 páginas y 2,000 recetas de cocina con un índice alfabético completo.
Precio económico: $ 6.00
DOCTOR ISAURO TORRES.—
"COMO TENER Y CRIAR HIJOS SANOS Y ROBUSTOS"
Libro moderno incomparable para los cuidados de los niños, hecho muy especialmente para Chile.
Precio: $ 10.00
LIBRERIA NASCIMENTO-Ahumada 125
NOTA.—En pedidos de provincias agregar $ 1.00 para remisión.

SALITRE
Prop. La Nación
JFG.

El abono indispensable para sus siembras:
VIÑAS, CHACRAS, ARBOLEDAS, HORTALIZAS, JARDINES, Etc.
Empleando SALITRE se aumentan considerablemente los rendimientos y, por consiguiente, su utilidad efectiva
UNICOS AGENTES DE LA ASOCIACION DE PRODUCTORES DE SALITRE DE CHILE
WESSEL, DUVAL & Cía.
HUERFANOS ESQ. MORANDE

VALPARAISO (DE NUESTROS CORRESPONSALES) INFORMACIONES DEL INTERIOR

INFORMACIONES DE QUILLOTA

(De nuestro Corresponsal, en Quillota)

QUILLOTA 14—**FIESTAS DE PRIMAVERA.**—En el programa elaborado por la Comisión de Fiestas, figura una velada bufa en el Teatro Municipal, un curso de flores, con valiosos premios para los tres carros mejor adornados, y un concurso de bailes de comparsas, de murgas y de disfraces, con objetos de arte, para los que obtengan lugares de preferencia.

En el primer escrutinio para la elección de Reina, de las Fiestas de Primavera, obtuvieron la votación más alta las señoritas Ena Gaete, Adriana Searle y Raquel Alvarado.

ENFERMO.— Hoy fué llevado a un pensionado de Valparaíso, el joven Augusto Pumarino, atacado de fiebre tifoidea.

CLASES NOCTURNAS. — Se han abierto las clases nocturnas en el Liceo "Santiago Escuti Orrego", que funciona en el local del Liceo de Hombres.

MATRIMONIO — Se ha concertado el matrimonio del señor Ernesto Meza Concha con la señorita María Luisa Le Roy. — **Guerra.**

INFORMACIONES DE CALERA

(De nuestros corresponsales, por telégrafo)

CALERA 14. — **TEATRO CALERA** —En este teatro se darán las funciones siguientes:

Sábado 16. — "El tío soltero", por Pinelita.

Domingo 17. — "Golpe por golpe", matinée.

"New York de noche", vermouth por Reed La Roque.

CONVENCION DE PROFESORES. —Con todo éxito se llevaron a cabo las sesiones de la Convención de Profesores que se celebraron en la semana pasada en el local del Centro Artístico Musical.

—El profesorado de Calera festejó a sus colegas de fuera con unas once que se sirvieron en los alrededores del pueblo. — **Guerra.**

MOVIMIENTO MARITIMO

AYER LLEGARON:
- El Loriga, de Glasgow.
- El Valdivia, de Punta Arenas.
- El Ortega, de Coronel.

HOY LLEGAN:
- El Allipen, de Arica.
- El Valparaíso, de Arica.
- El Fresia, de Arica.
- El Huasco, de Lota.

HOY SALEN:
- El Huasco, para Guayaquil.
- El Quito, para Iquique.

MAÑANA SALEN:
- El Valdivia, para Arica.
- El Tirso, para Génova.
- El Ortega, para Liverpool.
- El Allipen, para Corral.

EL LUNES LLEGAN:
- El Aysen, de Guayaquil.
- El Chiloé, de Arica.
- El Oak Branch, de Liverpool.

EL MARTES LLEGAN:
- El Margit, de Iquique.
- El Orita, de Liverpool.

DESIGNACIONES EN LA ARMADA. — Director de Armamentos y Defensas de Costas ha sido designado el capitán de navío don Carlos Jouanne de la M.

Comandante del crucero "Chacabuco" el capitán de navío don Emilio Costa Pellé.

Comandante del crucero "Esmeralda", el capitán de fragata don Enrique Errázuriz.

Oficial de detalle interino del crucero "Chacabuco", el capitán de corbeta don Carlos E. Cortés.

Ayudante del Estado Mayor de la Armada el capitán de corbeta don Lautaro Clavel.

DECLARACION DE BUQUE ARMADO. — La Dirección General de la Armada ha declarado buque armado y en servicio activo a la escampavía "Elicura".

ESCUELA DE ARTILERIA. — En este establecimiento funciona actualmente un curso de marineros para titularse de artilleros segundos, compuestos de 106 alumnos.

CURSO DE COMBUSTION INTERNA. — Dentro de poco empezará a funcionar en los Arsenales de Marina de este puerto un curso de 13 alumnos para especializarse en el manejo de motores.

LA JUNTA PERMANENTE DE CONCILIACION. — Pasado mañana se constituirá en este puerto este tribunal de obreros y patrones.

CUMPLIMIENDO EL DECRETO LEY DE LIBERTAD CONDICIONAL. —La comisión de funcionarios judiciales que hizo la última visita de cárceles se reunió ayer en la Corte de Apelaciones. En cumplimiento del decreto del Ministerio de Justicia, de 30 de Setiembre último, que reforma el decreto ley de libertad condicional, tomó el acuerdo de solicitar de los jueces del crimen el envío para su estudio de los procesos seguidos contra los reos que el tribunal de Conducta estima merecedores del beneficio dela libertad condicional.

EL "ANGAMOS". — Hoy zarpará de este puerto a Punta Arenas este transporte que aprovisionará a todos los faros y estaciones radiotelegráficas de la costa sur del país.

TURNO DE RECALADA EN LA MOCHA. — Este turno lo hará en el presente mes el vapor "Allipe".

LA "BAQUEDANO". — La partida de este buque escuela que estaba anunciada para ayer se ha postergado hasta nueva orden.

UN VELERO ALEMAN. — Se encuentra en este puerto el velero alemán "Bremen", a cuyo bordo hace un viaje de instrucción alrededor del mundo un curso de pilotines de la marina mercante alemana.

ACONCAGUA

SAN FELIPE 14. — **EN EL LICEO DE SAN FELIPE.** — El profesorado del Liceo con la cooperación de la Brigada de Scouts, y de la Liga Protectora de Estudiantes, realizará este año en el día de Pascua una fiesta de caridad a beneficio de los niños pobres.

EXCURSION DE LA BRIGADA DE SCOUTS. — Además, de las excursiones realizadas por la Brigada en el presente año, se llevarán a efecto dos más, una a Quillota y otra a Los Andes.

CUERPO DE BOMBEROS. — Desde el Domingo pasado se llevan a efecto los aperitif-dansant, a los que concurre toda la sociedad de San Felipe. Amenizará estos actos la orquesta jazz-band dirigida por el entusiasta maestro señor Abel Zapata.

SANTIAGO

El servicio de equipajes en el Ferrocarril a Puente Alto

(De nuestro corresponsal, por telégrafo)

SAN JOSE DE MAIPO 14. — Insistentemente el público se queja de que el Ferrocarril de Pirque a Puente Alto, no despacha los equipajes de combinación con el ferrocarril militar, durante los días Domingos y festivos. Esto ocasiona graves perjuicios a los comerciantes y al público en general. — **(Barahona).**

Noticias de San José de Maipo

(De nuestro corresponsal, por telégrafo)

SAN JOSE DE MAIPO 14. — Restablecido de su salud, ha llegado a este pueblo, don Rosendo Moreno.

—Privadamente ha contraído matrimonio, el señor Eleodoro Gómez, con la señorita Ana Ruiz Ruiz. — **(Barahona).**

CAUTIN

VON LUTHER FUE OBJETO AYER DE ENTUSIASTAS FESTEJOS EN TEMUCO

(De nuestro corresponsal, por telégrafo)

TEMUCO 14. — En la mañana de hoy arribó a esta ciudad el ex-Canciller alemán, von Luther y su comitiva.

En la estación lo esperaba el Secretario de la Intendencia, don Julio Cabezas, quien le presentó el saludo y las excusas del Intendente. Además estaba el Primer Alcalde, señor Solano, los jefes del Regimiento Eleuterio Ramírez, el Vice-Cónsul alemán, don Guillermo Spielberg y miembros de la colonia.

Luego después de descender el distinguido huésped se trasladó a su alojamiento en el Hotel Central.

Más tarde en automóviles von Luther y acompañantes recorrieron la ciudad, visitando algunos establecimientos alemanes, como colegios, la iglesia luterana, católica, etc.

Especialmente invitado visitó la colección de objetos araucanos, de don Pedro Doyarcabal, la que llamó su atención por las bellezas que encierra.

A las 11 A. M. visitó al Intendente de la provincia, con quien compartió algunos momentos, acerca de la influencia alemana en el progreso de la región.

La Casa Folsch ofreció un almuerzo en honor del ex-Canciller, en el Hotel Central, al que asistieron las autoridades civiles, militares y eclesiásticas y representantes del comercio y de la industria alemana.

Amenizó esta fiesta la banda del Regimiento Eleuterio Ramírez.

LOS FESTEJOS CONTINUAN EN LA TARDE

VALDIVIA 14. — El programa de festejos que se había preparado en honor de von Luther, se ha cumplido en todas sus partes.

El comercio cerró sus puertas e izó los pabellones chileno y alemán.

En la tarde se inauguró oficialmente, en la Avenida Alemana el futuro sanatorio, asistiendo el ex-Canciller, las autoridades y miembros de la colonia.

Tropas del Regimiento Eleuterio Ramírez y miembros del Club Gimnástico Alemán, desarrollaron un lucido acto deportivo en honor del distinguido visitante.

El Comandante Uribe, pronunció un conceptuoso discurso de saludo a von Luther, quien contestó en castellano.

Terminados estos ejercicios, se sirvió un lunch bajo unos frondosos árboles, y se plantó una encina como un recuerdo de la estada aquí del ex-Canciller, con la siguiente inscripción: "Hans Luther é iche 14 Octubre 1926". — **(Merino).**

LINARES

Delegación a la Convención de Contribuyentes

(De nuestro Corresponsal, por telégrafo)

SAN FERNANDO 14. — En la reunión de comerciantes e industriales celebrada anoche, para tomar acuerdos sobre su participación en la Convención Nacional de Contribuyentes que se celebrará en Valparaíso, se eligió el siguiente Comité Provincial: presidente, don Máximo Campillo; primer vice, don Federico Mangerdorff; segundo vice, don Santiago Astrain; directores, señores: Manuel Prado, Bernabé Roselló, Juan Aguirre, Vicente Conde y César Fedhegelli; tesorero, don Manuel Marcano; y secretario, don Luis A. Mesías.

En seguida se nombraron los siguientes convencionales por Colchagua; de Rengo, señores: Antonio Ferrer, Pedro 2.o Estrada y Ruiz Hermanos; de Chimbarongo, don Carlos Gerard; y de San Fernando, señores: Santiago Astrain, César Fedeguelli, Máximo Campillo, doctor Julio Sepúlveda, Guillermo Echavarría, Bernardo Roselló, Manuel Prado y Juan Aguirre. — **Mesías.**

COLCHAGUA

La policía de Linares celebró ayer el "Dieciocho Policial"

(De nuestro Corresponsal, por Telégrafo)

LINARES 14. — El Cuerpo de Policía celebró hoy el "Dieciocho Policial".

El comercio y vecinos contribuyeron pecuniariamente a fin de asegurar el éxito de estas fiestas.

En los actos más sobresalientes podemos citar una partida de football, entre equipos de Talca y esta ciudad, un lunch y torneo atlético, y la inauguración del Club Policial, con asistencia de autoridades y la oficialidad. — **Espinosa.**

Noticias de San Fernando

(De nuestro corresponsal, por telégrafo)

SAN FERNANDO 14. — A una edad avanzada, falleció en la mañana de hoy, la respetable señora María Araneda v. de Ibarra.

—El Batallón Zapadores pasará revista de reclutas durante los días 14, 15 y 16 del presente.

La presenciarán los coroneles, señores Acasio Rodríguez y Luis Otero. — **(Mesías).**

Sociedad Farmacéutica de Chile

Con ocasión de instalarse el Directorio recientemente elegido, la Sociedad Farmacéutica de Chile celebrará el Domingo próximo una solemne sesión de Junta General a las 12 del día, a fin de hacer entrega de los diplomas que acreditan como presidentes honorarios a los señores Rafael Gallardo Rojas y Ricardo Jara C. Al mismo tiempo se entregará al socio don Eugenio Haberle una medalla de oro conmemorativa del 50 aniversario de su iniciación en los trabajos de la profesión.

En seguida se servirá un banquete en honor de los señores Gallardo Rojas, Jara y Haberle, en los salones de la Sociedad Unión Comercial (Estado 83).

El Comité organizador de esta manifestación está formado por los señores Carlos Madariaga, Carlos Greene, Guillermo Pabst y Luis Lara Gutiérrez, a quienes pueden dirigirse los señores farmacéuticos que deseen manifestar su adhesión.

ANTOFAGASTA

POSIBLEMENTE HOY REGRESARA A "EL BOSQUE LOS AVIONES QU FUERON AL NORTE

(De nuestro Corresponsal en Ou

ANTOFAGASTA, 14. — Mañana Viernes a las 6 de la mañana partirán para Santiago, si el tiempo lo perm
dados por los capitan
Lagreze.—(Barrios).

Calama contaría con un magnífico campo de aterrizaje

UNA VISITA DEL INSPECTOR GENERAL DE AVIACION

(De nuestro corresponsal, por telégrafo)

CALAMA 14. — Ayer estuvieron en ésta el Inspector General de Aviación, Teniente Coronel, don Elías Veloso, y los capitanes aviadores Castro, Lagreze y Acuña.

El Comandante Veloso
Corresponsal, que venía
de su viaje, obedeciendo
del Gobierno.
Agregó que ha encon
pléndido campo de aterri
instalar la base aérea
Norte.
Mientras duró su perma
ron objeto de múltiples at
al tomar el tren de regreso
blo los despidió en la est
grandes manifestaciones
do la canción nacional.
negro).

EL FALLECIMIENTO DE DON EDUARDO EDWARDS SALAS

Están al corriente nuestros lectores del sensible fallecimiento del Cónsul de Chile en Neuquén, don Eduardo Edwards Salas,
prestigioso funcionario
co.
Con motivo de tan sensi
dida, Monseñor Edwards
cibido numerosos telegra
condolencia, entre ellos
ñores Angel A. Parga,
mingo Silva, Pedro Ant
reno, Gobernador de
Contraalmirante Cordero
Sinaus Díaz, vice-cónsul
ña; Maqueira, Cónsul G
Chile en Buenos Aires,

LA GESTION DE EMP TITO TOCA A S TERMINA

El Ministerio de Hacie
pachó ayer el siguient
por el cual se otorga
representante diplomát
Estados Unidos la a
para verificar diversos
destinados a finiquitar
ciación del empréstito:
"Se autoriza al Emb
Chile en los Estados U
que firme en represent
nuestro Gobierno, los
relativos a las siguiente
a) A la compra-venta
llones 500 mil dólares
del 6 y 1 por ciento d
ción acumulativa y al
89,13 por ciento conven
firmas Kissel, Kinnicut
Hallgraten y Co.
b) A la opción
banqueros, de comprar
plazo de cuatro meses,
nes 500,000 dólares
mente, en bonos de igual
interés y amortización
cio de 91.13;
c) A la agencia fiscal
servicio de los bonos
fieren los párrafos a) y
La presente aut
otorga en conformidad
posiciones de las leyes
y 4087, promulgadas el
ro de 1922, 21 de Febr
y 16 de Setiembre de
pectivamente, y de
las bases establecida
puesta presentada
das firmas el día
mes.
Queda asimismo autori
indicado Embajador,
bir los bonos provisorio
tivos correspondientes
cionadas operaciones
dichos títulos, estamp
de la República.
Se autoriza, igualment
sul General en los Esta
dos, para que refrende
a que se refiere el pres
creto.
Tómese razón, com
publíquese.—Figueroa. —
Rozas."
Durante la tarde d
reunieron en las oficina
cienda el abogado del C
Defensa Fiscal, señor
abogado de la firma
cana que tomó el empr
representante de la misma
Secretario del Ministe
Sánchez Mira y algunos
funcionarios a fin de
la redacción del corre
contrato.
Aun cuando se trabajó
tividad no se alcanzó a
minada dicha redacción
posiblemente ocurrirá
Inmediatamente de
será transmitido a W
por intermedio del Mi
Relaciones Exteriores.

LAS COMPAÑIAS EX JERAS DE SEGUR COMPLIRAN LA LE 4054

En su última sesión
de la Caja de Seguro Ob
tomó importantes acuerd
tienen cierta trascenden
marcha de la institución
que se refiere al cumplim
la ley 4054. Primeramente
dó autorizar la publicación
revista quincenal en que
cuenta de todas las activi
importancia relativas al
obligatorio.
Después de nombrarse
inspectores, se nombró
de la 2.a Delegación. En
se dió cuenta de un plan
nización de los servicios
que por estimarse de esp
portancia, fué repartido
plares a los consejeros,
que puedan estudiarlo
mente, y resolver sobre
tería en la próxima sesión
A continuación, en vista
indicación formulada por
nisterio de Previsión
nombre del Gobierno, se
suspender por ahora las
encaminadas a obtener
de las compañías extran
Seguros el cumplimiento
disposiciones de la ley 4054
ellas se refiere.
Por último, después de
rarse otras materias de
importancia, se acordó no
nuevos empleos sino con
previo respecto de su impr
ble necesidad, evacuado
subcomisiones respectivas.

N. G. I.

LINEA MENSUAL: VALPARAISO — PUERTOS DEL NORTE — EUROPA

BOLOGNA	4 DE NOVIEMBRE
NAPOLI	1.o DE DICIEMBRE
VENEZUELA	2 DE ENERO 1927

LINEA GRAN EXPRESS BUENOS AIRES — BRASIL — EUROPA	
DUCA ABRUZZI	19 DE OCTUBRE
PSSA. MAFALDA	30 DE OCTUBRE
AMERICA	3 DE NOVIEMBRE
EUROPA	10 DE NOVIEMBRE

NAVIGAZIONE GENERALE ITALIANA

Valparaíso, Blanco 1136. — SANTIAGO: Agustinas 1042

Compañía Trasatlántica Española

SERVICIO PLATA-MEDITERRANEO

El rápido y lujoso vapor-correo

"REINA VICTORIA EUGENIA"

saldrá de BUENOS AIRES para ESPAÑA el 9 de Noviembre próximo con escalas en Montevideo, Río de Janeiro, Las Palmas (Canarias), Cádiz, Almería y Barcelona.

Las próximas salidas se efectuarán en Noviembre 9, Diciembre 5 y Diciembre 31.

SERVICIO SUD-PACIFICO A ESPAÑA

Próximas salidas de Valparaíso:
31 de Octubre: vapor "LEGAZPI".
3 de Diciembre: vapor "BUENOS AIRES".

Con escalas en: Antofagasta, Iquique, Mollendo, Callao, Guayaquil, Colón, Puerto Colombia, Curacao, Puerto Cabello, La Guayra, San Juan de Puerto Rico, Canarias, Cádiz y Barcelona.

Se expiden pasajes para todos los puertos de escala, incluso ANTOFAGASTA e IQUIQUE, y para los puertos del Norte de España; Vigo, Coruña, Gijón, Santander y Bilbao, con trasbordo en Cádiz.

También recibirán carga a tipos de fletes convenientes.

Esmerada atención y excelente alojamiento y trato a todos los pasajeros de 1.a, 2.a y 3a clases.

Para informaciones sobre fletes y pasajes, y reserva de camarotes, dirigirse a los Agentes:

MARTINEZ VELASCO y Cía.
Cochrane 653 - Casilla 108 V.
VALPARAISO

LUEJE NIETO y Cía.
Agustinas 889 - Casilla 3984
SANTIAGO

FORROS PARA SASTRES

A PRECIOS DE COSTO POR TEN ER MUCHA EXISTENCIA. VENTAS DESDE 20 CE NTIMETROS

LONA Rifle, metro	$ 1.50
PERCALINA fina, metro	$ 3.20
CHOLETA fina, metro	$ 3.20
[illegible]	
CRIN para armado (fino)	$ 7.00
CRIN para armado (muy fino)	$ 8.00
LONA óptima, de 82 ctms. ancho, metro	$ 7.40
SARGAS de lana, todos los colores, metro, $ 10, y	$ 12.00
ALPACA forro, todos los colores, metro $ 10, 11, y	$ 14.00
CRUDELLES finos, metro	$ 3.20
CRUDELLES, muy fino, metro	$ 4.00

ACOLCHADOS, botones, hebillas y broches,

NOTA.— Horas de venta únicamente de 8 1\|2 a 10 1\|2 y de 3 a 6 de la tarde.

SASTRERIA "LOZANO" -- 493-SAN ANTONIO-493

EL REY DE LOS VINOS ESPUMOSOS **VI-D'OR**

DE LA CIA. VINICOLA DE SELECCION

El mejor trago y el más barato, pídalo a todos los buenos Bares y Restaurants.

Agentes exclusivos: PALOMER HNOS., Calle San Diego 1749. Teléfono N.o 116 Matadero.

COMPAÑIA SUD AMERICANA DE VAPORES

POSTERGACION

La salida del vapor

"HUASCO"

para Guayaquil e intermedios, ha sido postergada para mañana.

SABADO 16 DE OCTUBRE, A LAS 4 P. M.

EL GERENTE.

C. S. A. V.

SERVICIO MENSUAL A NUEVA YORK EN 18 DIAS

"TENO" SABADO, 23 DE OCTUBRE A LAS 4 P. M.

con escalas en ANTOFAGASTA, IQUIQUE, ARICA, CALLAO, PAYTA y CRISTOBAL.

SERVICIO QUINCENAL A GUAYAQUIL

"HUASCO" SABADO 16 DE OCTUBRE A LAS 4 P. M.

con escalas en Coquimbo, Antofagasta, Gatico, Tocopilla, Iquique, Caleta Buena, Arica y puertos peruanos.

SERVICIO QUINCENAL A PIMENTEL (PERU)

"Cachapoal" Viernes 22 de Octubre a las 6 P. M.

con escalas en Coquimbo, Huasco, Caldera, Chañaral, Taltal, Antofagasta, Iquique, Arica y puertos peruanos.

LOS VAPORES DE ESTAS TRES LINEAS TOCAN EN SAN ANTONIO DOS DIAS ANTES DE SU SALIDA DE VALPARAISO PARA EL NORTE

VALPARAISO A PENCO, LOTA, TOME Y TALCAHUANO; SALIDAS DE VALPARAISO TODOS LOS MIERCOLES

COMPAÑIA SUD-AMERICANA DE VAPORES

WESSEL, DUVAL & Co.
Huérfanos, esquina Morandé,
agentes en Santiago

CIA. TRANSPORTES UNIDOS,
Estado, esquina Delicias
WAGNER, CHADWICK & Co.,
Huérfanos 1153, Sub-Agentes en Santiago

WAGNER, CHADWICK & Co., Agentes en San Antonio

GRACE LINE

Servicio rápido de pasajeros para Antofagasta, Iquique, Arica, Mollendo, Callao, Salaverry, Talara, Balboa, Cristóbal y NUEVA YORK

"SANTA ANA"

Saldrá de VALPARAISO el 27 de Octubre, a la 1 P. M.

"SANTA ELISA"	NOVIEMBRE 10
"SANTA LUISA"	NOVIEMBRE 24
"SANTA TERESA"	DICIEMBRE 8

New Orleans and South American Steamship Co. Servicio mensual de vapores de carga, desde New Orleans (EE. UU.) a puertos CHILENOS Y VICE-VERSA

GRACE y CIA. (CHILE S. A.)
HUERFANOS N.o 1189.—SANTIAGO

El Correo de Valdivia

EL DIARIO DE LA ZONA AUSTRAL

Para datos sobre pasajes, combinaciones de vapores y ferrocarril, hoteles, lugares de excursión, etc., etc., dirigirse a la Administración de "El Correo de Valdivia", donde se atenderá toda consulta, sin cargo alguno para el solicitante.

S.A.C. BRAUN & BLANCHARD

El mejor servicio de pasajeros. Salidas semanales al Norte, y cada 21 días a Punta Arenas.

PROXIMA SALIDA PARA PUNTA ARENAS

VALPARAISO.. 21 DE OCTUBRE

PROXIMA SALIDA PARA ARICA

VALDIVIA. 15 DE OCTUBRE

BLANCHARD Y PUELMA Ltda.
Agentes en Santiago
Huérfanos 1059

CIA. "TRANSPORTES UNIDOS"
Estado, esquina Delicias
Sub-Agentes en SANTIAGO

P. S. N. C.

VAPORES PARA EUROPA

Vía Canal de Panamá

ORIEGA	16 de Octubre	Para Antofagasta, Mejillones, Iquique, Arica, Mollendo, Callao, Balboa, Cristóbal, La Habana, Coruña, Santander, La Pallice y Liverpool.
ORITA	30 de Octubre	
OROPESA	20 de Noviembre	

Por estos vapores se expenden boletos de segunda clase para Europa y puertos de la costa, a precios convenientes.

VAPORES PARA NUEVA YORK

EBRO	3 de Noviembre	Para Antofagasta, Iquique, Arica, Mollendo, Callao, Balboa, Salaverry, Payta, Cristóbal, La Habana y Nueva York.
ESEQUIBO	1.o de Diciembre	
EBRO	29 de Diciembre	

R. M. S. P.

SERVICIO RAPIDO DE LUJO DESDE Buenos Aires a Europa

PROXIMAS SALIDAS DE LOS AFAMADOS VAPORES "A" Y VIAJES RAPIDOS A LISBOA, EN 18 DIAS; CHERBURGO Y SOUTHAMPTON EN 19 DIAS

"ALMANZORA"	20 DE OCTUBRE
"ANDES"	30 de OCTUBRE
"ASTURIAS"	10 de NOVIEMBRE
"ARLANZA"	24 de NOVIEMBRE
"AVON"	3 de DICIEMBRE

PROXIMAS SALIDAS DE LA LINEA "D"

VIAJES DE LLAMADA DESDE VARIOS PUNTOS DE EUROPA, SIRIA Y TURQUIA

Desna	21 de Octubre	Darro	2 de Diciembre
Demerara	18 de Noviembre	Deseado	16 de Diciembre

Agustinas 1017 — Casilla 536 SANTIAGO — THE PACIFIC STEAM NAVIGATION Co. — VALPARAISO Calle Blanco — Casilla 24

SUB-AGENTES EN SANTIAGO: TRASPORTES UNIDOS, ESTADO ESQUINA ALAMEDA — VILLALONGA, AGUSTINAS N.o 817.

Agrupación Demócrata

(VERSION OFICIAL)

Antenoche celebró sesión extraordinaria de asamblea la Agrupación Departamental Demócrata de Santiago, presidida por don Luis A. Muñoz, actuando de secretario el señor En[illegible] Castro, con una numerosa asistencia de asambleístas.

De la cuenta, el señor presidente expuso que tocaba a su término el período para el cual había sido elegido, y que lamentaba que la falta de cooperación de parte de la Mesa Directiva, especialmente de la secretaría, no le hubiera permitido desarrollar el programa que se había trazado.

Propone se fije la fecha para la elección del nuevo Directorio Departamental y manifiesta que para ello será conveniente el próximo Domingo 7 de Noviembre. Igualmente propone, como secretario accidental al ex-secretario señor Castro.

Después de un corto debate, queda acordado en la forma propuesta por el señor presidente.

Asimismo, se acuerda verificar el Domingo 31 de Octubre la elección de los diferentes Comitées Comunales.

En la Orden del Día, ocupa la tribuna el diputado por Malleco, don Héctor Alvarez, quien tenía anunciada una conferencia sobre política democrática.

El señor Alvarez empezó por manifestar que sus deseos eran charlar con los demócratas de Santiago sobre algunos tópicos de interés. Expuso brevemente la situación en que se encontraba la representación parlamentaria para afrontar los problemas doctrinarios en la Cámara. Los diputados, dijo, se encuentran divididos en dos corrientes: la una llamada propiamente doctrinaria, que aboga sinceramente por una ideología que prestigiará al Partido ante el concepto público. La otra corriente, la gobiernista, pone toda clase de tropiezos a estos generosos anhelos.

Se extendió sobre una crítica levantada que le valió nutridos aplausos.

El diputado por Santiago, don Rafael Silva Lastra, afirmando las declaraciones del señor Alvarez, expuso con amplitud de detalles esta anormal situación. El señor Silva Lastra fué muy aplaudido, especialmente cuando se refirió al concepto que le merecía el papel llamado a desempeñar en el Congreso por la representación parlamentaria para vindicar ante el país y las clases trabajadoras los postulados que iluminan la acción de la democracia.

La sesión de esta noche. — Esta noche, a la hora de costumbre, celebrará sesión ordinaria la Agrupación Departamental.

Directorio General Demócrata

Por acuerdo de la Mesa Directiva, el Directorio General celebrará sesión hoy a las 9.30 P. M., para tratar los puntos de la tabla fijada para la sesión del Martes pasado, que por ser día festivo no pudo verificarse.

Junta Central Radical

Esta tarde, a las 7, celebrará sesión la Junta Central para ocuparse de la renuncia del Vice-Presidente, señor Santiago Labarca y del resto de la Mesa Directiva.

Convención Balmacedista

La comisión organizadora de la convención de la juventud se reune diariamente de 5.30 a 8.30 P. M. en la secretaría del Centro de Propaganda y ha estado recibiendo adhesiones de todo el país en la cual se apresuran a pedir detalles sobre el próximo importante torneo, para mandar sus representantes, habiendo llegado hasta la secretaría de la comisión organizadora la inscripción de los señores Carlos León Cortés, Enrique Soto Grendi, Humberto del Canto Macaya, René León Cortes y O. A. Morris, en representación del Centro de Propaganda de San Bernardo.

Salitre a los agricultores

En sesión que este organismo político celebró el Miércoles último el presidente señor Aguirre Cerda, presentó un interesante proyecto sobre distribución gratuíta de salitre a los agricultores.

Este proyecto, cuya importancia no puede ser desconocida, quedó pendiente para una próxima sesión.

Comisiones del Congreso

La Comisión de Gobierno del Senado, ante la petición del Gobierno de evacuar cuanto antes el informe sobre el proyecto de supresión de puestos públicos se reunió en la tarde de ayer practicando un nuevo y detallado estudio de dicho proyecto.

En una próxima sesión se acordará la redacción respectiva del informe.

—Las Comisiones de Guerra y Marina y Hacienda de la Cámara de Diputados, que ayer debían haberse reunido, no pudieron hacerlo por falta de número.

Se aplicarán las multas respectivas a los señores Diputados que no concurrieron a la sesión.

La elección de Tarapacá y Antofagasta

RESULTADOS OFICIALES

En la tarde de ayer se reunió el Tribunal Calificador para practicar los escrutinios de la elección complementaria de Tarapacá y Antofagasta.

Revisadas las actas de una y otra elección efectuadas en la primera circunscripción provincial para designar el reemplazante del señor Arturo Alessandri, se obtuvo el siguiente resultado oficial y definitivo:

Señor Juan Luis Carmona . .	484[illegible]
Señor Carlos Villarroel . . .	3598
Señor Gustavo Schelle	3439
Señor Francisco Hinojosa . .	1370
Señor Guillermo Bañados . .	748

La proclamación del candidato electo no pudo hacerse debido a que no se ha recibido ratificación oficial de los telegramas, puestos al Tribunal por las autoridades competentes que intervinieron en la elección.

SOBRE LA CONSTITUCION DE LA ASAMBLEA LIBERAL FUSIONADA

EL DISCURSO PRONUNCIADO POR EL PRESIDENTE DE LA NUEVA ENTIDAD, SEÑOR HERMAN ECHEVERRIA CAZZOTE

En la sesión celebrada anteayer por la nueva asamblea liberal fusionada, en la que esta entidad política quedó oficialmente constituída, el señor Hernán Echeverría Cazzote, Presidente de la Asamblea, pronunció el siguiente discurso:

Grande el honor que me habéis dispensado. Empero, mi gratitud, con ser mucha, se diluye, se esfuma, en el placer de ver realizado el ideal que alimentara en largas horas de soledad: contemplar bajo la misma tienda, a quienes unidos lo estaban ya por el doble imperativo categórico de la tradición histórica y de los ideales comunes.

Dura ha sido la experiencia cosechada durante el cisma.

Porque es curioso observar que, por dos veces en la historia de la República, como fenómeno simultáneo con el de la escición profunda y completa del Partido Liberal, ha sobrevenido una paralización en el ritmo ascencional de nuestras instituciones democráticas.

1891 y 1924 son dos fechas que no deben apartarse de la memoria de quienes pretendieron separar en el futuro, elementos destinados a constituir una fuerza de ponderación frente a las luchas políticas o sociales.

Lejos de mi ánimo criticar esos dos hechos trascendentales.

Recordemos, sí, que durante ellos, la necesidad de vida de los gobiernos que rigieron los destinos nacionales, como ocurre con todo poder de facto, los obligó a prescindir de los derechos naturales, inalienables e imprescindibles que constituyen la esencia de la personalidad humana, sintetizados en el evangelio de los derechos del hombre que proclamara la revolución francesa!

Su desconocimiento aunque sólo sea transitorio, importa la reversión a épocas de cultura incipiente. Suprimid el habeas corpus, la libertad de conciencia, la libre expresión del pensamiento, suprimid el derecho de propiedad y el de herencia, la inviolabilidad del hogar y de la correspondencia; la libertad de la industria, del comercio y del trabajo, y cual fuere el régimen que tales reformas efectuare, llámese fascismo o sovietismo, reacción o revolución, con ello apagaríais la antorcha de la libertad, y sumiríais al mundo en la oscuridad y en la abyección.

Es indispensable pues, la existencia de organismos constituídos y partidos que velen por el mantenimiento estricto de las libertades públicas ante las tendencias cada vez más robusta, que pretenden desconocerlas.

Pero sería inocente creer que el fin de nuestra colectividad política fuera sólo el de evitar las perturbaciones de orden constitucional, cuya consecuencia obligada es el olvido de las garantías individuales.

Hay problemas de índole diversa, de cuya acertada solución depende que se conserven intactos los grandes principios morales legados por los fundadores de nuestro Partido.

. . . .

En la Constitución del año 25, dictada bajo la inspiración directa de dos miembros de nuestro Partido, don Arturo Alessandri y don Luis Barros Borgoño se consigna entre las garantías constitucionales la aspiración que, dentro de su literatura legal, es anunciadora de doradas auroras de luz y de esperanza para quienes no conocen, hoy por hoy, sino la amargura del diario batallar.

La Constitución asegura a todos los habitantes de la República la protección al trabajo, a la industria, y a las obras de previsión social, especialmente en cuanto se refiere a la habitación sana y a las condiciones económicas de la vida, en forma de proporcionar a cada habitante un mínimum de bienestar, adecuado a la satisfacción de sus necesidades personales y a la de su familia. La ley regulará esta organización. El Estado propenderá a la conveniente división de la propiedad y a la constitución de la propiedad familiar.

¿Cómo asegurar este mínimum de bienestar a cada uno de nuestros conciudadanos? ¿Cómo regular esta organización?

¿Cómo propender a la conveniente división de la propiedad y a la constitución de la propiedad familiar?

Yo estoy cierto de contar con vuestro incondicional concurso para el estudio de medidas a la vez prácticas y sencillas que lleven a la realización de estos ideales que, más que en el cerebro, están grabadas en el corazón de todos los hombres conscientes.

Pero las soluciones que propiciemos deben armonizar con la conservación de los principios clásicos que informan la constitución de nuestro partido, así en nuestro país como en todos los pueblos cultos de la tierra.

Más que un partido político constituímos una escuela filosófica que existirá, tendrá influencia y participará en los destinos nacionales, mientras perdure la concepción de que en el ser humano individualmente considerado, existe el principio de toda soberanía.

El ejercicio que de ella haga cada uno, dependerá de su grado de cultura.

La degradación moral lo llevará hasta venderla; la virtud cívica lo hará rendir la vida en su defensa.

De aquí, señores, que el Partido Liberal, desde los albores de nuestra independencia, haya considerado misión fundamental de su programa político, formar ciudadanos.

Sin ciudadanos no hay República.

Más aún: las leyes, por muy perfectas que sean, fracasan irremisiblemente, cuando el pueblo que las recibe no tiene la preparación suficiente para cumplirlas.

Un ejemplo vivo de lo que estoy diciendo: nuestra ley establece la obligación escolar y si a las tres de la tarde pasáis frente al Ministerio de Instrucción Pública, veréis cientos de niños que demuestran que la ley sólo es utopía y no la realidad soñada por quienes durante veinte años lucharon por su dictación.

Si formar ciudadanos debe ser nuestra aspiración más cara, en el cumplimiento de la ley de instrucción primaria obligatoria hay un campo inmenso para nuestras actividades constantes.

El régimen de esta ley está fundado en la descentralización.

. . . .

El Partido Liberal no procederá en forma parecida. Su tradición histórica lo obliga a amparar todo ambiente de rectitud y de justicia; no negar a unos lo que acuerda a otros; procurar la concordia y la unión; no permitir la política de favores y de dádivas; ni la generosidad con los caudales públicos; ni hacer predominar el tinte político sobre el mérito y la competencia para designar los funcionarios de la administración.

Quienes ejerzan el Gobierno en tales condiciones contarán con nuestro decidido apoyo, porque la oposición a lo bueno es insensato y demoledor.

Durante los muchos años que he estado cerca de la administración y de la política he oído siempre atacar a los hombres que tenían a su cargo la gerencia de los negocios públicos, por falta de eficiencia, o como ahora se dice, por no afrontar la solución de los grandes problemas de la hora presente.

Ese mismo cargo le hicieron a Thiers, el glorioso fundador de la Tercera República construída sobre las ruinas del Imperio, destrozado en Sedán cuando el horizonte económico de la Francia aparecía envuelto en los más negros nubarrones.

Y el ilustre político dijo: la solución de los problemas nacionales no es obra de un día: se alcanza con el tiempo, con el orden y con la libertad.

Más difícil es aún la dedicación completa de los hombres de Gobierno a resolver las crisis de orden diverso que sobrevienen en las actividades económicas, agrícolas, industriales o comerciales, cuando tienen que atender al movimiento de nuestra pesada máquina administrativa.

. . . .

Yo tengo fe en los destinos de esta colectividad en la que me enrolara allá en los años lejanos de mi primera juventud, junto con tantos ¡ay! que la muerte segara en edad temprana. Yo tengo fe que predominaremos en el concepto de la gran masa de nuestros conciudadanos, que al vernos unidos bajo un programa de paz social, de armonía política y de progreso material, nos continuarán dispensando su confianza y su simpatía.

Veo, de nuevo, tremolar los pendones históricos que empuñaran para bien de la patria, los hombres ilustres salidos de nuestra fila: la libertad dentro del orden que alzaran Montt y Varas; la concordia política y la unión americana de Pérez y Lastarria, la defensa nacional y el progreso de las instituciones políticas de Errázuriz y Altamirano; las glorias militares que cosecharan Pinto y Sotomayor; la independencia civil que obtuvieran Santa María y Aldunate; la bandera de la democracia y del nacionalismo en que cayera envuelto Balmaceda.

Y yo siento latir en esta sala algo más que el alma del Partido: siento palpitar en vosotros y con vosotros el corazón de Chile.

PARTIDO RADICAL

BANQUETE A DON CARLOS SALAS HERRERA.— Los socios del Club Radical y vecinos de la comuna de Renca, ofrecen al primer alcalde el día 16 del presente, a las 5 P. M., un banquete en el local del Club Radical como agradecimiento a su labor desarrollada como presidente de la Junta de Vecinos.

FRACASARON LAS GESTIONES DE LOS COMITEES PARA OBTENER EL DESPACHO DE LOS PRESUPUESTOS DENTRO DE LA ARMONIA DE LOS PARTIDOS

DOS FORMULAS APROBADAS POR LOS COMITEES DE TODOS LOS PARTIDOS FUERON RECHAZADAS POR EL GOBIERNO.—UNA TERCERA FORMULA PROPUESTA POR EL EJECUTIVO Y APROBADA POR LA UNANIMIDAD DE LOS COMITEES PARLAMENTARIOS, FRACASÓ TAMBIEN POR NO LLEGARSE A ACUERDO SOBRE EL PROCEDIMIENTO

Preocupación primordial de los partidos, políticos y en especial de los comitées, ha sido durante este último tiempo el estudio de la situación que se presenta al Congreso ante la discusión de los proyectos de presupuestos generales de la Nación.

Los de 1926, ya están discutiéndose en particular y se han aprobado de ellos las partidas que se refieren al Congreso, Presidencia de la República y Ministerio del Interior.

En cuanto a los del 27, la situación que se presenta es considerada difícil, pues el Gobierno no ha cumplido con las disposiciones en vigor que le exigen enviar al Congreso los Presupuestos totalmente financiados y los que presentó el 8 de Setiembre anotan en sus cálculos totales un déficit que se eleva a la cifra de más o menos sesenta millones de pesos.

Los Comitées han celebrado ya algunas reuniones para buscar una solución a las dificultades que con este motivo van a suscitarse en la discusión de estos proyectos; pero de ellas no ha salido hasta ahora ningún acuerdo definitivo, aunque con la reunión de ayer se perfila ya una situación, no esclarecida, pero definitiva.

REUNION DE LOS COMITEES

Al efecto, en esta reunión se volvieron a discutir las fórmulas presentadas por los señores Alessandri y Gumucio, la primera de las cuales establecía la supresión de gastos variables hasta por la suma equivalente al déficit y estos gastos se autorizarían después por leyes suplementarias financiadas con otras de subsidios.

La del señor Gumucio, que es la misma presentada en Abril y auspiciada por el señor Rivas Vicuña, puede sintetizarse en los siguientes términos:

1.o Despachar una ley que suspenda los efectos de las leyes que han creados puestos y fijados sueldos.

2.o El Gobierno retiraría el proyecto de presupuestos de 1927, y lo enviaría de nuevo.

3.o La Comisión Mixta haría supresiones de puestos o rebajas de sueldos para saldar el presupuesto con economías en los gastos fijos.

4.o El proyecto así modificado por la Comisión Mixta se consideraría proyecto del Gobierno para los efectos de los plazos constitucionales y de que la iniciativa de aumentos corresponde exclusivamente al Presidente de la República.

EL GOBIERNO NO ACEPTA LAS FORMULAS PROPUESTAS

El señor Ministro de Hacienda, que concurrió a la reunión celebrada ayer por los comitées, manifestó que el Gobierno había considerado estas fórmulas en un Consejo de Gabinete y que, después de habérseles discutido, se había acordado no aceptarlas y propiciar, en cambio, una idea fundamental, sobre la cual podrían los Comitées dar forma a una nueva idea de transacción.

Consistía esta idea fundamental del Gobierno en hacer reducciones en los gastos fijos de los presupuestos hasta por cincuenta millones de pesos.

En los comitées de todos los partidos hubo unanimidad para aceptar esta idea insinuada por el Gobierno.

Agregó el señor Ministro de Hacienda, quien pronunciaba la palabra oficial del Gobierno, que estas economías podrían hacerse, de preferencia en la supresión de puestos y servicios, y, con excepciones muy calificadas, en rebajas de sueldos públicos.

En los comitées de todos los partidos hubo también unanimidad para aceptar esta idea.

Como el señor Ministro declarara que esto era, en total, lo que pensaba y aceptaba el Gobierno, cedía la palabra a los comitées.

Estos se plantearon para sí la discusión sobre la manera de estudiar las supresiones y obtener las economías indicadas por el Gobierno y discutir al mismo tiempo los Presupuestos, para lo cual tienen un plazo fatal que hoy se limita ya a dos meses y medio considerando también que deben despacharse los Presupuestos del año en curso.

Se pensó entonces en que era conveniente conversar con el Gobierno sobre este punto a fin de que aceptara retirar los Presupuestos del Congreso por el tiempo que durara el estudio de la ley en la que irían concentradas y debidamente estudiadas las ideas propuestas por el señor Ministro de Hacienda.

Fué así cómo se comisionó al propio señor Ministro y al presidente de la Cámara, señor Gumucio, quienes acompañadas del vice-presidente de la Corporación, señor Ramírez Frías, se trasladaron a la Moneda a objeto de cumplir su cometido.

EN LA PRESIDENCIA

Expuestas estas ideas por los señores Rozas, Gumucio y Ramírez, el Presidente de la República y el señor Ministro del Interior, que se hallaba presente en esos momentos, el Gobierno declaró que no retiraría los Presupuestos y que el estudio de una y otra ley, debía hacerse dentro del plazo constitucional que, como decimos, es hoy de sólo 2 meses y medio.

SE DA CUENTA A LOS COMITEES DEL RESULTADO DE LA CONFERENCIA CON S. E.

El señor Ministro de Hacienda, y los señores Gumucio y Ramírez Frías, regresaron a la Cámara y dieron cuenta a los Comitées del resultado de la conferencia que habían sostenido con el Presidente de la República y con el Ministro del Interior.

Se habló algo más sobre los presupuestos y, por último, se consideró terminada la cuestión, debiendo la Cámara continuar la discusión de los Presupuestos en la forma que han sido presentados por el Gobierno.

LA ACTITUD DE LOS DIVERSOS PARTIDOS ANTE LA DISCUSION DE LOS PRESUPUESTOS

Después de las reuniones y conferencias de que damos cuenta, se comentaba en los pasillos de la Cámara la posible actitud que asumirían algunos partidos ante la discusión de los Presupuestos y se aseguraba que los radicales, demócratas, asalariados y comunistas estarían en la oposición al discutirse estos proyectos, o simplemente observarían una política de abstención.

Los demás partidos, a excepción del Conservador, cuya Junta Ejecutiva adoptó ya un acuerdo sobre este punto, y que es el de pedir al Gobierno, que, de acuerdo con la Constitución encuadre sus presupuestos, apoyarán al Gobierno.

Hoy se acusará en la Cámara al Ministro del Interior

DON LUIS AYALA PRESENTARA LA ACUSACION A LA MESA

En varias de nuestras ediciones anteriores hemos dado cuenta de los detalles de la acusación que el Partido Asalariado va a hacer al Ministro del Interior por atropello a la Constitución y a las leyes.

En la sesión de esta tarde, el diputado asalariado, señor Ayala hará uso de la palabra fundando esta acusación, que lleva la firma de los tres diputados, cinco radicales y dos comunistas.

Después del señor Ayala hablará un diputado conservador, posiblemente el señor Errázuriz, y a continuación un radical y un comunista.

Las actividades de la "USRACH"

LA CONCENTRACION DEL DOMINGO.—EL SEÑOR FEDERICO FERNANDEZ ANTE EL TRIBUNAL MILITAR

El partido de los asalariados (Usrach) celebrará el próximo Domingo una concentración pública, en la que se continuará examinando la situación política del momento y la acción que corresponde desarrollar a las clases trabajadoras y a los asalariados en general.

Esta asamblea será presidida por la Junta Provincial Ejecutiva de la Usrach.

Abrirá la manifestación el vice-presidente de la Junta Ejecutiva, señor Carlos Alberto Martínez. Harán uso de la palabra, entre otros, el diputado por Antofagasta don Ramón Alzamora Ríos, y los señores Eugenio González Rojas y Luis A. Prouza.

Mañana Sábado se anunciará el local en que se llevará a efecto esta concentración.

ACUSACION AL MINISTRO DEL INTERIOR

En su sesión de anoche, la Junta Ejecutiva de la Usrach ratificó lo obrado por los diputados del partido en lo referente a la acusación que se presentará a la Cámara de Diputados contra el Ministro del Interior, señor Maximiliano Ibáñez.

EL PROCESO MILITAR CONTRA EL SEÑOR FEDERICO FERNANDEZ

Ayer en la tarde compareció ante el tribunal militar el señor Federico Fernández, quien prestó largas declaraciones respecto a los hechos que han dado margen a las incidencias producidas.

El señor Fernández quedó citado nuevamente para hoy a las 3 P. M.

LA JUNTA EJECUTIVA SE REUNIRA EXTRAORDINARIAMENTE

El presidente de la Usrach citará extraordinariamente a la Junta Ejecutiva para que se pronuncie sobre algunos asuntos que penden de su consideración.

COMUNA DE PROVIDENCIA

Cítase a asamblea general a los asalariados de la comuna para el Domingo 17, de 9.30 a 11.30 A. M. en Avenida Italia 1679.

Tabla; Elección de directorio,

PARTIDO DEMOCRATA

AGRUPACION DEMOCRATA.— Cita a sesión ordinaria para hoy, a las 9 P. M., en San Diego 224, a la asamblea demócrata departamental.

CENTRO SOCIAL DEMOCRATA ANTONIO POUPIN.— En la asamblea general efectuada el 13 del presente, presidida por el titular don Julio E. Ramírez con asistencia de numerosos asambleístas, se acordó llevar a efecto para el Domingo 17 una fiesta social.

CENTRO DEMOCRATA GERMINAL.— Convoca a reunión extraordinaria para el Lunes próximo, a las 8 P. M.

CENTRO DEMOCRATA DONATO MILLAN.— La conferencia que este Centro ofrecía para hoy sobre la instrucción y la Ley 4054 se ha suspendido y se llevará a efecto impostergablemente el Martes 19 del presente, a las 8 1|2 P. M., en el local del Boxing Club Providencia, Santa Isabel entre Girardi y Av. Italia. Se invita a todos los demócratas y al público en general.

CENTRO SOCIAL Y POLITICO BERNARDO O'HIGGINS.— Bajo la presidencia de don Roberto Jiménez celebró sesión el directorio del Centro. Se nombró una comisión compuesta del vice-presidente don Francisco León; del tesorero don Francisco Antonio Jiménez y del prosecretario señor Juan Francisco Cabrera J. para que califiquen la admisión de socios.

Se comisionó al abogado de la institución, don Ramón Segundo Jiménez para que tramite la personería jurídica del Centro.

Se acordó que todas las sesiones del directorio mientras se inaugura el club se celebrarán todos los Jueves en la secretaría general, Galería Alessandri 17, piso 2.o

Se acordó abrir propuestas en la secretaría general para la concesión del club.

CENTRO DEMOCRATA 3.a COMUNA SECTOR YUNGAY FRUCTUOSO GONZALEZ.— Cita a una reunión del directorio para hoy, a las 9 P. M. en Av. Matucana 935.

CENTRO DEMOCRATA LEALTAD.— El próximo Domingo llevará a efecto este Centro la segunda asamblea a que convoca a los demócratas de la comuna de Providencia para seguir ocupándose de la reorganización de la Agrupación y unificación de las fuerzas del partido.

Esta noche celebra sesión el directorio, a las 8 1|2 P. M., local Av. Italia N.o 1624.

CENTRO FRATERNIDAD DEMOCRATA (Blanco Encalada esq. Molina).—Este Centro celebrará sesión ordinaria hoy, a las 9 P. M., para elegir comité electoral que tendrá que dirigir la candidatura que propiciará este Centro.

AGRUPACION DEMOCRATA DE LO ESPEJO.—El Viernes próximo pasado se llevó a cabo una importante asamblea, presidida por el vice-presidente, señor Caroca y con asistencia del directorio y numerosos asambleístas.

Entre otros asuntos se trataron los siguientes:

1.o Acerca de la expulsión recaída en el señor Carlos Zubicueta, por procedimientos contrarios a los intereses de los socios; comunicar este acuerdo a la Agrupación de Santiago, sin esperar la aprobación del acta;

2.o Llamar a los miembros de la Junta de Vecinos de Lo Espejo, para que se presenten a la asamblea que se celebrará el Viernes próximo, a dar cuenta de su mandato;

3.o Celebrar asamblea hoy Viernes 15, en el local de costumbre, para tratar sobre el candidato a director de la Agrupación de Santiago, sirviendo este aviso de invitación.

PARTIDO LIBERAL DEMOCRATICO

CENTRO DE PROPAGANDA.— Cítase a sesión extraordinaria para hoy Viernes, a las 6 1|2 P. M., en el Club Balmaceda para tratar asuntos de importancia relacionado con la Convención de la Juventud y para designar las comisiones que recorrerán el país en jira de propaganda.

PARTIDO COMUNISTA

EL BENEFICIO DEL PROXIMO SABADO.— La célula X 4 del Partido Comunista, que cuenta ya con un nuevo y propio local independiente en Malpú 830, efectuará mañana una velada, y subirán a escena dos piezas teatrales de valor artístico, interpretada por elementos que cuenta esta reciente organización; además habrán escogidos números de variedades.

PROXIMAMENTE

POR $ 1.20

podrá Ud. tomar la más deliciosa taza de café con leche que Ud. haya tomado en su vida.

El café de la mejor calidad se preparará en 26 segundos con los últimos adelantos.

Se servirá con una botella de leche de 1|4 de litro "La Primavera", pasteurizada y hervida en la misma botella. Ud. abrirá la botella para mezclar la leche con el café.

Tendrá mantequilla exquisita en abundancia pan y galletas de primera calidad. Podrá servirse en mesas o en el mesón.

Habrá todo confort y una espléndida orquesta.

-- Casa de Leche del Criadero --
Holstein Friesian "La Primavera"
MONEDA 1020, PUERTA AL LADO ASCENSOR DEL EDIF. DIAZ

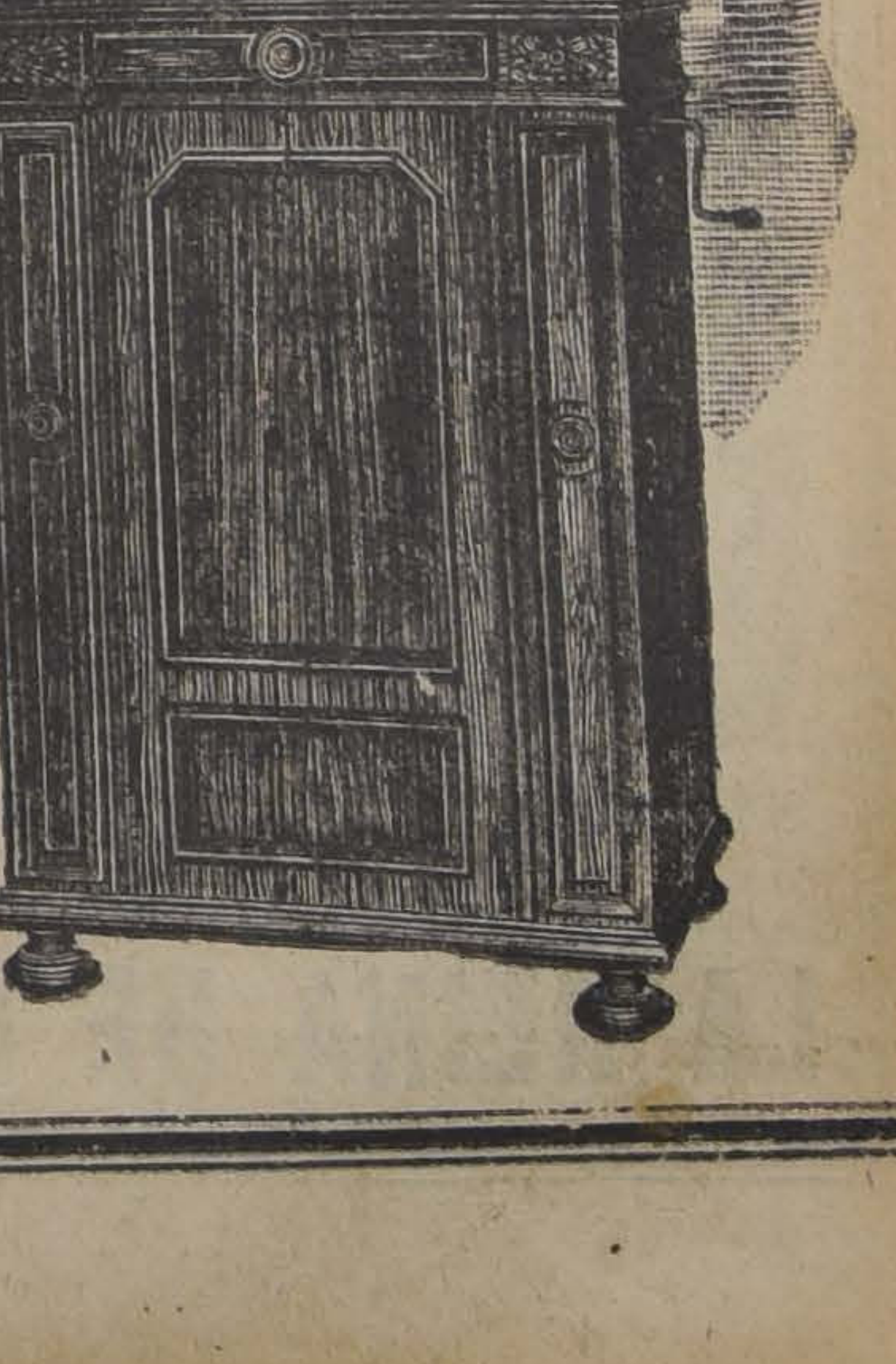

Victrolas Ortofónicas

HEMOS RECIBIDO UNA IMPORTANTE REMESA DE VICTROLAS ORTOFONICAS DE LOS SIGUIENTES MODELOS

CONSOLETTE
GRANADA

PASE A OIRLAS SIN COMPROMISO

Fonografía del Pasaje
Agentes "Victor" Autorizados
Casilla 3582 Pasaje Matte 25 Teléfono 3076

INFORMACIONES CABLEGRAFICAS DEL EXTERIOR

DE NUESTROS CORRESPONSALES ESPECIALES, VIA EASTERN Y ALL AMERICA CABLES INC. DE "THE UNITED PRESS". — LOS ORIGINALES DE TODOS LOS CABLEGRAMAS QUE SE INSERTAN EN ESTA SECCION, ESTAN A DISPOSICION DEL PUBLICO EN ESTA IMPRENTA

RUMANIA

Se espera de un día a otro al príncipe Carol

BUCAREST, 14. — Se espera que, de un día a otro, regresará a esta capital el príncipe Carol.

De acuerdo con el deseo explícito del rey y del ex-premier Bratiano, el ex-Ministro de Agricultura, señor Constantinescu, se dirigirá en breve a París para arreglar los detalles del regreso.

Ayer Miércoles, el Premier Averescu visitó al ex-premier Bratiano y se cree que, en esa ocasión, discutió con él el restablecimiento del príncipe Carol en sus derechos.

En las esferas cortesanas se asevera que el rey Fernando abdicará luego. — (U. P.).

NORUEGA

FALLECIO EL NOVELISTA HANS KIOCK

OSLO, 14. — A los 61 años de edad falleció el novelista y dramaturgo Hans Kiock, a quien se consideraba como el más grande escritor escandinavo desde Ibsen y Bjoerson.—(U. P.)

Fume Westminster
TABACO TURCO
SIN BOQUILLA Y
CON BOQUILLA
ORO Y CORCHO

Don Eliodoro Yáñez concede una entrevista a «La Nación» de Buenos Aires

"La Liga representa por ahora la única garantía, tan relativa como se quiera, de un futuro de paz y de concordia internacionales".—En Abril del año próximo se reunirá el Comité de los grandes diarios de todo el mundo, para estudiar las bases de una campaña de difusión de las ideas pacifistas.— El señor Yáñez partió ayer a Chile

(Correspondencia cablegráfica de Luis M. Alvarez, exclusiva para "La Nación")

BUENOS AIRES, 14.—"La Prensa" publica un extenso reportaje a don Eliodoro Yáñez, cuyo texto anticipé anoche a los lectores de "La Nación". Este trabajo ocupa el lugar de honor del diario después del editorial y va acompañado de grandes elogios a la personalidad del huésped.

Por su parte, el diario "La Nación" de esta capital se ocupa elogiosa y extensamente de la llegada del señor Yáñez y publica interesantes declaraciones del mismo.

Dice que entre diversas iniciativas de que es autor el eminente hombre público chileno, el señor Yáñez atribuye especial importancia a la que se refiere a la organización de la confederación de la alta prensa mundial.

"Mi proposición al respecto—dijo el señor Yáñez—data desde Setiembre del año último. Señalé entonces en el seno de la asamblea la conveniencia de que la gran prensa de los países de Europa y América se confedere con el fin primordial de llevar a cabo una campaña decidida, tenaz y constante en pro de las ideas de paz, tranquilidad y concordia internacional e interior, y también con el fin de abaratar el costo de los servicios informativos, porque creía entonces y sigo estando persuadido de que con ello la Sociedad de las Naciones, nacida para asegurar la definitiva consolidación del ideal de paz internacional, no verá logrados los altos designios en que se inspiró su creación hasta que no esté en la conciencia de todos los pueblos la importancia de la obra que viene realizando a despecho de los ingentes obstáculos que han debido conspirar contra una labor de tal magnitud.

"Entretanto, es evidente que en ninguno de los países que se hallan representados en la Sociedad de las Naciones ha llegado todavía a encarnarse en la opinión pública esa convicción que no existe todavía y que es necesaria para la compenetración de las ideas y propósitos entre la masa de cada país y sus representantes en el seno de la Sociedad de las Naciones.

"Como consecuencia de ello, puede afirmarse que este organismo internacional aparece en su funcionamiento ante los ojos del espectador con caracteres de organización puramente diplomáticos y que sus iniciativas y decisiones, cualquiera que sea su sentido, no determinan en los países a que afectan las reacciones que parecerían destinadas a determinar.

"En una palabra: la obra de la Liga interesa a las esferas ministeriales, se discute en los círculos diplomáticos; pero puede decirse que todavía no ha llegado a apasionar al pueblo en ningún país.

"A quien incumbe la tarea de llevar a la opinión pública la convicción de la importancia extraordinaria que tiene para la humanidad, es evidentemente a la prensa.

"En definitiva, ella es quien asesora a la opinión, por no decir quien la forma. De consiguiente, es ella quien debe llevar al espíritu público la convicción de que es su propia seguridad, que es su propio bienestar, que son sus propios intereses los que se trata de proteger; que la Sociedad de las Naciones representa por el momento la única garantía tan relativa como se quiera de un futuro de paz y de concordia internacionales.

"En definitiva, la opinión pública de los países se inspira en la escuela de la prensa y es menester que tanto ésta como aquélla se pongan al servicio de este gran ideal humanitario.

"De ahí la grande importancia que atribuyo a la función del periodismo en este respecto; esto es, en cuanto atañe al porvenir de la Sociedad de las Naciones.

"Mi iniciativa no pudo ser mejor recibida y encontró un caluroso apoyo entre los representantes de los diversos países. Uno de ellos, Sir Robert Cecil, me manifestó en aquella oportunidad su amplia adhesión y me expresó que se trataba de una idea latente, a la que aún no se había dado forma; pero cuyo éxito no daba lugar a dudas.

"Se formaron inmediatamente dos grandes comités, constituído uno de ellos por los representantes más importantes de las agencias cablegráficas de América y Europa, incluyendo las agencias rusas. Este comité celebró en Ginebra diversas reuniones bajo la presidencia del representante de Havas.

"Uno de sus primeros acuerdos fué dirigirme una expresiva nota de reconocimiento. A iniciativa del segundo de esos comités, integrado por representantes de los grandes órganos periodísticos de todo el mundo, se deberán celebrar las primeras reuniones en Abril del año próximo para echar las bases de una campaña de difusión de las ideas pacifistas en los diversos países".—**(Alvarez.)**

BUENOS AIRES 14—En la combinación internacional de hoy partió a Chile don Eliodoro Yáñez en compañía de su hijo don Alvaro.

El ilustre viajero recibió una entusiasta manifestación de simpatía en la estación Retiro del ferrocarril del Pacífico.

Fué saludado por caballeros chilenos y argentinos y representantes del Gobierno.

Se encontraban, entre otros: don Francisco Figueroa Sánchez, Encargado de Negocios de Chile; don Tulio Maquieira, cónsul de Chile; el segundo secretario de la Embajada de Chile, señor Huneeus; don Matías Errázuriz, el abogado señor Planet, don Manuel Novoa y el agregado militar de la Embajada de Chile, señor Poblete.—**(Alvarez).**

JAPON

FUERTES TEMPORALES LA PEROUSE

TOKIO, 14. — Se han d denado furiosos temporales estrecho de La Peouse, islas de Yezo y Saghalin.

En el distrito de Hokaido cia que desapareció una embarcaciones menores do unas cincuenta (U. P.)

SE ESTUDIA LA REFORMA LOS SISTEMAS DE CR

TOKIO, 14.—La cial, integrada por desta queros japoneses, se estudiar la reforma de dos de crédito interno ción, los cuales han sido dos de anticuados e si se considera la enorme sión de las actividades y económicas del Japón.—

PIERROT
REGIA PRESENTACION
14 CIGARRILLOS 30

EL CONGRESO RADICAL-SOCIALISTA FRANCES APRUEBA LA CONDUCTA DE HERRIOT

Tanto a Caillaux, como a Herriot, se le tributó una gran aclamación — Este no volvería a presentar su candidatura para la dirección del Partido.

BURDEOS, 14.—M. Herriot, en su discurso ante el Congreso del Partido Radical Socialista, recordó el pánico público que existía cuando se le llamó para organizar el Gabinete y recordó igualmente que al día siguiente, el Banco de Francia previno al Gobierno de que se vería posiblemente obligado a suspender todo pago al tesoro.

Más adelante expuso que solamente se le había dado una hora de plazo para contestar a la invitación de participar en el Gabinete Poincaré, tiempo insuficiente para consultar a su partido.

Después recordó la forma en que últimamente se había organizado el Gabinete de salvación nacional y dijo: "Todo el mundo decía que se trataba de una revolución, pero no había tal revolución sino solamente el desorden provocado por el pánico y luego después, una rápida reacción.

"Acepté entrar al Gabinete Poincaré, lo que constituía para mí un peligro; pero lo hice porque me di cuenta de que dicho Gabinete era una posibilidad de salvación para el país".

Pidió que el Congreso juzgara su conducta y en respuesta recibió una gran ovación.—(U. P.)

BURDEOS, 14. — Hoy se inauguró el Congreso del partido radical socialista.

M. Herriot, en un dramático discurso, anunció que no presentaría su candidatura para ser reelegido presidente del partido.

Tanto M. Herriot, como M. Caillaux, que figuran como su posible sucesor en la presidencia del partido, fueron muy aclamados a su llegada al Congreso.

En seguida, M. Herriot defendió su actuación en la Cámara de Diputados, cuando su intervención provocó la caída del Gabinete Briand-Caillaux, sobre la cuestión de dictadura económica.

"Que se me crea o no—dijo—la verdad es que, en esa ocasión, solo presté oídos a la voz de mi conciencia.—(U. P.)

ITALIA

MUSSOLINI NO SERA OPERADO

ROMA, 14.— La Agencia Oficial desmiente categóricamente la noticia publicada en la prensa extranjera anunciando que un cirujano alemán había llegado a Roma con el propósito de operar al señor Mussolini.

Agrega que el Premier goza de tan buena salud que ayer, personalmente, manejó durante dos horas un tractor agrícola, en la visita que hizo a Predappio. — (U. P.)

SE COMENZO EL PROCESO SOBRE LA QUIEBRA DEL BANCO DEL REDUCE

ROMA, 14.— Se dió comienzo a la causa judicial entablada en contra de los hermanos Calore y de otros a quienes se culpa del desastre de la Banca del Reduce, cuyas operaciones pendientes alcanzaban a 23.000,000 de liras.

En un principio se culpó a varios nobles entre ellos a un senador pero el cargo se retiró en vista de que se demostró la falta de relación de estas personas con la institución bancaria afectada. —

EL CONGRESO LABORISTA BRITANICO PIDE COOP RACION CON RUSIA

Protesta por la actuación británica en el incidente de Wan-Hsien y acuerda dir al Gobierno el restablecimiento de las relaciones con China

MARGATE, 14. — La Conferencia Laborista rechazó la resolución destinada a poner al frente del programa del partido el impuesto de capital, pero aceptó sustituir la enmienda pidiendo la inmediata formulación de una política para reducir la deuda nacional.

El Presidente Roberto Williams fué derrotado en forma decisiva al efectuarse la votación para designar a los nuevos miembros ejecutivos.

Entre los elegidos, se destacan O. T. Cramp, y los ex-miembros de gabinete J. R. Clynes, C. G. Ammon, F. O. Roberts. Al pronunciar el discurso de inauguración de la conferencia, que fué una pieza notable, Williams tuvo frases duras para criticar la política de la huelga general denunciando a los extremistas.

Hubieron ruidosas demostraciones cuando los extremistas hicieron callar al ex-miembro del gabinete Thomas que trataba de colocar en tabla de discusión la cuestión del trabajo en los colegios. También protestaron de la medida tomada por el Presidente Williams cuando hizo salir de la sala a un presunto delegado comunista.—(U. P.)

MARGATE, 14.—La conferencia del partido laborista rechazó la moción presentada por los elementos más avanzados pidiendo la anulación del Tratado de Versalles y del plan Dawes, lo mismo que la repudiación del pacto de Locarno, por considerarlo una amenaza contra Rusia, pero, en cambio, aprobó la enmienda del directorio del partido, saludando el ingreso de Alemania a la Liga de las Naciones, abogando porque los futuros gobiernos británicos promuevan la aplicación universal del desarme y finalmente, pidiendo que se hicieran nuevos esfuerzos con el representante rúso señor Krassin, para lograr la adhesión de Rusia a la Conferencia del desarme y a la Liga de las Naciones.

El secretario de los fe Mr. Cramps, dijo que había que Krassin estaba dispu gar a un acuerdo polít mico ruso-británico.

MARGATE, 14.—En de esta mañana, la Confer Partido Laborista aprobó solución estableciendo tido se halla dispuesto cualquiera tentativa del para restringir las activi gales de las uniones gr las dispuestas industrial acción política.—(U. P.)

MARGATE, 14. — La C cia del partido laboris una resolución en la que testa contra el bomba Wanhsien por parte de neros británicos y se la moción que el Gobier primera ooprtunidad relaciones diplomáticas quier Gobierno de China ga suficiente autoridad bernar".—(U. P.)

GRAN BRETAÑA

FALLECIO EL MAYOR GENERAL JAMES C. BERKELEY

BOURNEMOUTH, 14. — Falleció el mayor general James C. Berkeley, a los 87 años de edad.

Realizó la mayor parte de su carrera en la India donde se distinguió como execelente militar y político.—(U. P.)

LONDRES, 14.—*El Rey Jorge concedió a Lord Byng el título de Vizconde.*—(U. P.)

Gran incendio en Nueva Gales del Sur

SYDNEY, 14.— La región que, en una extensión de cien millas, se extiende entre Lismore, cerca de Grafta y Port Macquarie, en Nueva Gales del Sur, sufre en gran parte las terribles consecuencias de un gran incendio que consume los árboles y arbustos, hace perecer al ganado que no puede huir, destruye las casas de los colonos, reduce a cenizas madera y pasto, interrumpiendo además todas las comunicaciones telegráficas y telefónicas.

Las llamas, que abarcan un frente de nueve millas, avanzan entre Myrt-le-Creek y Ellangowan, cerca del río Richmond.

Se informa que Brisbane está rodeada por las llamas que coronan a todos los cerros de sus alrededores, a menos de cincuenta millas de distancia.

Muchos caminos están intransitables debido al calor, al humo y a árboles incendiados que caen cruzándolos.

Este incendio es el peor que se registra en Queenslandia desde hace muchos años.—(U. P.)

LA ESTADISTICA DEL TRANSPORTE DE CARGA

LONDRES, 14.—Las estadísticas ferroviarias demuestran que el transporte de carga, en Julio del presente año, disminuyó en 8 millones 411,413 toneladas, comparándolo con el transportado en la misma época de 1925.—(U. P.)

Mr. Asquith renuncia como leader del Partido Liberal

LONDRES, 14.— Oficialmente se informa que Mr. Asquith ha anunciado oficialmente su renuncio como co-leader del partido liberal.

Lloyd George y Mr. Asquith han sido los jefes del Partido pero sin dejar de ser enemigos.

Mr. Asquith en una carta que dirigió a Mr. J. A. Spender, presidente de la Federación nacional liberal reitera su oposición a Lloyd George— que es el jefe en la Cámara de los Comunes, en tanto que Mr. Asquith lo es en la de los Lores— sus divergencias nuevamente se han manifestado como resultado de la actitud conciliatoria observada por Lloyd George con motivo de la huelga general.

En la carta citada, Mr. Asquith expresa la convicción de que es imposible para él continuar dirigiendo el partido, estando divididos los jefes y hace notar que él tiene en la actualidad 75 años "que no pretende retirarse de la vida pública y dejar de servir a los liberales pero que cree que su deber es abandonar la jefatura y que tal decisión deba considerarse como irrevocable".— (U. P.)

¿QUIEN ASUMIRA LA DIRECCION DEL PARTIDO LIBERAL BRITANICO?

(De Charles M. Mac Cann, especial para "La Nación")

LONDRES, 14.—Se estima que la renuncia presentada por Lord Asquith de sus funciones de leader de los liberales provocará la reanudación, más bien que el fin, de la disensión que ha decimado las filas del partido, el que después de dos campañas electorales desastrosas, en que fué cogido en un camino casi sin salida entre conservadores y laboristas hasta no conservar en la Cámara de los Comunes sino cuarenta miembros en un total de 615.

Casi todos los leaders esperan que la dirección del partido será confiada a Mr. Lloyd George, si bien es posible que al reunirse, los leaders designen a un lord, siendo probable también que los miembros liberales de la Cámara de los Comunes, adversos a Mr. Lloyd George se plieguen a los conservadores o a los laboristas.—**(Charles M. Mac Cann).** W

— A LOS SEÑORES —
CONTRATISTAS DE ALCANTARILLADOS
LES OFRECEMOS:
Tazas de excusados, averiadas, en lotes de 20 a 25, a precios muy convenientes.
MORRISON & Co.
AHUMADA 77 —:— SANTIAGO

RUSIA

¿Se reconciliará Trotzky y Zenovieff

MOSCOW, 14.-- Se ha sabido en forma definitiva, que los esfuerzos tendientes a armonizar las opiniones de Trotzky y Zinovieff, con las del Partido Comunista, progresan en forma que permite esperar una solución amistosa.

Los funcionarios recalcan que se trata de diferencias de principio, solamente, y no de cuestiones personales, de suerte que no hay acritud en las discusiones.—(U. P.)

MOSCU, 14. — El Ministerio de Relaciones Exteriores desmintió la información que circuló en el sentido de que Trotzky había sido arrestado. — (U. P.).

ALEMANIA

Asalto a la Dieta prusiana

BERLIN, 14.—Un grupo compuesto de numerosos hombres y mujeres, en su mayoría obreros, penetró a la fuerza en el vestíbulo de la Dieta Prusiana protestando contra el proyectado arreglo de los reclamos entablados por la familia Hohenzollern para obtener sus bienes en el país.

Al entrar al recinto atacaron ante todo al diputado Hellmann, quien huyó sin pérdida de tiempo; en seguida se dedicaron a insultar al presidente de la Dieta, herr [illegible]artels, quien obtuvo refuerzos de policía que se dedicaron a echar fuera a los intrusos, entre gritos, maldiciones y un cambio violento de golpes.—(U. P.)

EL PRESIDENTE DEL REICHSTAG NO ACCEDIO A UNA PETICION DE LOS COMUNISTAS

BERLIN, 14.—El Presidente del Reichstag, Herr Loebe, negó que se trascribiera en el diario de sesiones la pregunta formulada por los diputados comunistas sobre si el gobierno federal aprobaba el arreglo sobre las propiedades de la familia Hohenzollern hecho por el Gobierno prusiano.

Loebe funda su negativa en las frases ofensivas empleadas por los comunistas contra el ex-kaiser. Ante la resolución y firmeza del Presidente del Reichstag los comunistas moderaron el tono de su pregunta.—(U. P.)

PORTUGAL

LISBOA, 14.—**Los restos del Sr. Fonteura Xavier fueron embarcados a bordo del "Curvelo"** para ser repatriados al Brasil. Asistieron al acto el representante del Lloyd, los Ministros de Argentina, Francia, Bélgica, Suecia, España y el Secretario del Nuncio.—(U. P.)

ESPAÑA

UN MORO CONDENADO A MUERTE

MADRID, 14.—El Consejo Supremo de Guerra ha dictado su fallo en la causa que se seguía contra el moro Aomar Tangasi, que pertenecía a las fuerzas regulares de Tetuán y se pasó al enemigo, disparando contra los españoles. El moro fué condenado a muerte.

GONZALEZ GALLARZA SE MANIFIESTA OPTIMISTA SOBRE EL EXITO DEL RAID A GUINEA

MADRID, 14. — El aviador González Gallarza se dirigió al aeródromo de Alcázares a fin de dirigir un curso sobre prácticas de aviación.

El aviador mencionado [illegible] el éxito del raid que efectuará [illegible] a Guinea pues los aparatos irán tripulados por oficiales sumamente expertos y que [illegible] diestros en vuelos a largas distancias como también sumamente sufridos ya que han soportado las penalidades de los bombardeos en la zona de Marruecos.—(U. P.)

LOS REYES SE DIRIGEN A BARCELONA

MADRID, 14. — Marcharon a Barcelona los reyes acompañados por las infantas Cristina, Beatriz y Estella.

Fueron a despedirlos a la estación, los infantes Fernando e Isabel, el Embajador de Inglaterra, representantes del Gobierno, autoridades, numerosos generales jefes de cuerpos, representaciones de damas, miembros de palacio y un gran gentío. — (U. P.).

CUBA

UNA CARRETERA DE 700 MILLAS

LA HABANA, 14. -- En la presente semana el Presidente de la República, señor Machado, celebrará conferencias con los que han presentado propuestas para la construcción de la proyectada carretera trascubana, de un largo de 700 millas y cuyo costo se calcula en 56.000,000 de dólares.

El objeto de la proyectada carretera es permitir que se dediquen a la agricultura en general los extensos terrenos que la bordearán y que en la actualidad o están vírgenes de todo cultivo o están dedicados a plantaciones de caña de azúcar debido a la carencia de caminos adecuados.

"The National City Lank of New York" figura entre los proponentes para la construcción del camino, así mismo para otras proyectadas obras públicas que, en total, representan una suma que fluctúa entre 106 y 110 millones de dólares.

Entre esos proyectos figuran varios acueductos y varios centenares de edificios para escuelas.

El dictador español vacilante

LONDRES, 14.— El Corresponsal del Manchester Guardián en Hendaya informa, bajo el título "El dictador español vacilante", que el movimiento en contra de Primo de Rivera penetró, aparentemente en las antecámaras del palacio real.

El diario citado agrega: "La alarma aumentó por el descontento del ejército y del país y llegó hasta aquellas personas que se hallaban cerca del rey, las que, hasta ahora, se dividían al apreciar la situación, pero que, en la actualidad, se han unido en contra de Primo de Rivera.

"Tal oposición explica la demora del rey en firmar el decreto que convoca a la Asamblea Nacional a pesar de los grandes esfuerzos que hace el marqués de Estella para lograr la aquiescencia real.

"Se dice que posiblemente se mira a Berenguer como el sucesor del marqués en la jefatura del Gobierno y se agrega que la obra de Berenguer consistiría en preparar el retorno a la normalidad del país por medio de un lento y cuidadoso restablecimiento de los métodos constitu sin abolir la censura que en los círculos se temen severas crí titud del rey durante dura, en caso de que ra el libre comentario P.)

ECUADOR

Observación británi al Go

GUAYAQUIL, 14.— gado de Negocios de Gra ña en esta capital pre cialmente al gobierno ma pensaba garantizar los tenedores de bonos carril de Guayaquil a vista de la decisión de por ciento de los derech portación a favor de la tral.—(U P.)

FUERON PUESTOS EN TAD LOS EX-GERENTES BANCO AGRICOLA

GUAYAQUIL, 14.— tado de la solicitud de yaquileños fueron pue bertad los ex Gerentes del Agrícola de acuerdo co den impartida por el Pres la República.—(U. P.)

POR AHORA, EE. UU. NO CONSI RARA UN ARREGLO COMUN DE LAS DEUDAS

(De A. E. Mathis, especial para "La Nació

WASHINGTON, 11. -- El Departamento del Tesoro, con referencia a las informaciones procedentes de Ginebra, según las cuales Europa, Unida, trataría de gestionar en conjunto, más bien que por separado, la cuestión de las deudas, ha declarado que los Estados Unidos no tienen la intención de ocuparse, durante varios años, de esas cuestiones.

Un alto funcionario del Tesoro ha declarado que no veía la razón que tendrían los Estados Unidos para cambiar su política respecto de las deudas: el plan Dawes parece funcionar bien y los banqueros estadounidenses acaban de expresar su conformidad con la política del Gobierno.

Hizo notar que los acuerdos alcanzados estaban basados en la capacidad pagadora de los diversos países y que las condiciones de pago estipuladas para los cinco primeros años estaban, seguramente, dentro de la capa los deudores, de suerte prematuro discutir las posteriores, cuya modifi pendería de los acontec económicos.

Anteriormente, había do que la intransigencia soro tenía únicamente obtener la ratificación do con Francia, pero Tesoro ha adoptado un más rígida, debido proba te a que varios países tratan de unirse económi

A pesar de que el Tes clara que, hasta ahora es tivas no han logrado resul guno, parece que se atribu ta importancia a las noti se reciben al respecto y bable que las deudas ser de las armas que emple Estados Unidos en su luch nómica contra la Europa económicamente.— A. E.

BRASIL

El Gabinete del Presidente electo

RIO JANEIRO, 14.— Se anuncia la siguiente composición del gabinete del Presidente Washington Louis:

Relaciones Exteriores, señor Octavio Mangabeira.

Ministro de Interior y Justicia, señor Viana do Castelho.

Ministro de Comunicaciones, señor Víctor Konder.

Ministro de Finanzas, señor Getulio Vargas.

Ministro de Marina, Almirante Pinto Luz.

Ministro de Guerra, General de Brigada Néstor Sezefredo Passo.

Ministro de Agricultura, señor Lyra Castro.— (U. P.)

RIO DE JANEIRO, 14. — **Se encuentra gravísimo Andrés Cavalcanti,** presidente del Supremo Tribunal Federal.—(U. P.)

Un obrero evitó con da una explosió

RIO DE JANEIRO, 14. pedido comprobarse que el rín de Nueva Iguassu principiado a inflamar en ción pólvora; pero que sacrificio del obrero L reira se evitó una espan plosión.

Desgraciadamente el ob reira falleció después de su noble acto.—(U. P.)

NICARAGUA

El caso de Chamorro sometido a la Liga

WASHINGTON, 14. — cuarteles generales locales neral Sacasa se anuncia que Ministro de Relaciones de Nicaragua, señor Máximo da, se embarcó ayer en York con rumbo a Europa.

El señor Zepeda se dirig Viejo Mundo en misión tica por el Gobierno del Chamorro, pues someterá a ga de las Naciones el caso cho general.—(U. P.)

¡¡OFERTA SENSACIONAL!!
Corbatas 2 x 1
SOLO POR POCOS DIAS Y EN CONCEPTO DE RECLAME, OBSEQUIAMOS A CADA COMPRADOR DE UNA CORBATA, OTRA DEL MISMO VALOR ¡¡SIN AUMENTO DE PRECIO!! ¡¡USTED SABRA APROVECHAR!!
LA REINA DE LAS MEDIAS - AHUMADA 360 y ESTADO 270

INFORMACIONES CABLEGRAFICAS DEL EXTERIOR

ALL AMERICA CABLES INC. DE "THE UNITED PRESS". — LOS ORIGINALES DE TODOS LOS CABLEGRAMAS QUE SE INSERTAN EN ESTA SECCION, ESTAN A DISPOSICION DEL PUBLICO EN ESTA IMPRENTA

EN LA LIGA DE LAS NACIONES

ESPAÑA CONCURRIO AL CONSEJO EJECUTIVO DE LA OFICINA INTERNACIONAL DEL TRABAJO

GINEBRA, 14. — Se reunió la sesión del Consejo Ejecutivo de la Oficina Internacional del Trabajo.

El delegado de España anunció que apesar de que su país se ha retirado de la Liga continuará participando en las actividades de la Oficina.—(U. P.)

CHINA

Las actividades de los bandidos se intensifican

SHANGHAI, 14.—El misionero inglés Mr. Davies, que ha sido secuestrado por los bandidos, ha enviado un mensaje de su puño y letra en el que anuncia que sus captores le exigen un rescate de 50 mil dólares, además de 50 pistolas.

Agrega que la situación en que se encuentran 10 mil chinos, prisioneros también de los bandidos, es horrenda, pues sus guardias los torturan para obligarlos a escribir cartas a sus amigos pidiendo dinero.—(U. P.)

SHANGHAI, 14.—Los chinos dispararon contra la cañonera británica "Wood Lark", en el Yang-Tse, pero no le ocasionaron avería alguna.

El Almirante francés salió de la ciudad para investigar lo que hay respecto de los disparos que se hicieron contra la cañonera "Alerte".

Los buques mercantes son concentrados en la zona bélica, en las vecindades de Sakow. La navegación está virtualmente suspendida más arriba de Ichang.—(U. P.)

DINAMARCA

LA VUELTA AL MUNDO PASANDO POR LOS POLOS

COPENHAGUE, 14. — El doctor Finn Malmgren, hombre de ciencia sueco, que estuvo agregado a la expedición polar de Amundsen ha declarado que los miembros de esa expedición están discutiendo un proyecto de vuelo aéreo alrededor del mundo, vía polos Norte y Sur, viaje que cree posible con un aeroplano de ocho motores.

El mencionado doctor no estima conveniente utilizar una aeronave del tipo del dirigible "Norge". — (U. P.).

AUSTRIA

SE REDUCE LA CONDENA DE LOS QUE FALSIFICARON FRANCOS

VIENA, 14. — La Corte de apelaciones redujo la sentencia de cuatro años de trabajos forzados impuestos al Príncipe Windischgraetz, por la participación que tuvo en la falsificación de francos, a un año de prisión sencilla.

La condena del conde Nadosay se redujo a tres años de trabajos forzados. — (U. P.).

HUNGRIA

RENUNCIO EL GABINETE DE BETHLEN

BUDAPEST, 14. — El Gabinete del señor Bethlen renunció a fin de celebrarse un consejo especial de Gabinete en el que se decidió que había llegado el momento oportuno para que se presentara la renuncia con objeto de que el señor Bethlen pueda recibir un nuevo mandato de parte del regente Horth ycomo una señal de confianza con relación al presente asunto de la falsificación de billetes franceses.

El señor Bethlen también desea cambiar a algunos Ministros antes que se reuna el Congreso.—

Los distritos mineros británicos aprobaron el retiro de los obreros de seguridad

Se han producido varios choques entre la policía y los mineros.— El número de los que vuelven al trabajo aumenta día a día.— A pesar de ésto, se teme algún conflicto sangriento

LONDRES, 14. — En Afan Valley los mineros huelguistas galenses atacaron a un autocamión que conducía obreros y policía, a los que obligaron a descender, incendiando después el camión.

Las autoridades han reforzado las fuerzas de policía.—(U. P.)

PEMBERTON, Lancashire, 14. —Hubo un encuentro entre los mineros y la policía cuando 2,000 mineros amenazaron a 400 obreros que deseaban volver al trabajo.

La policía cargó contra los mineros hiriendo a varios de los amotinados y éstos apedrearon a la policía.—(U. P.)

LONDRES, 14. — Noticias auténticas hacen saber que hoy trabajan en las minas 230,603 mineros, o sean 5,707 más que ayer.— (U. P.)

LONDRES, 14. — Se ha reunido el Comité ejecutivo de los mineros para considerar el voto de los distritos sobre la cuestión vital de la ratificación de la resolución presentada por los mineros de South Wales en la que se establece, 1.o el retiro de los obreros encargados de las labores de seguridad en las minas: 2.o la nomovilización del carbón extranjero; 3.o paralización por parte de los mineros de las faenas de almacenar carbón en la superficie o en el interior de las minas; 4.o contribución general financiera de las trade unions para ayudar a los mineros.

Se destaca el hecho de que la Conferencia laborista de Margate se negó a prestar su aquiescencia al punto que se refiere a la no movilización del carbón extranjero como también al que establece la contribución financiera de las trade unions.—(U. P.)

LONDRES, 14.—Los distritos mineros, por 460,150 votos contra 284,336 ratificaron la resolución presentada por los delegados de Sur de Gales, que incluye el retiro de las minas de carbón de los individuos encargados de su protección.—(U. P.)

¿PODRA LA UNION DE MINEROS DAR CUMPLIMIENTO A SU DECISION?

(De Charles Mac Cann, exclusivo para "La Nación")

LONDRES, 14.—La ratificación por parte de los mineros de la proposición referente al retiro de los obreros encargados de las labores de seguridad y de las bombas en las minas del carbón, ha hecho surgir en toda la nación toda clase de comentarios referentes a las posibilidades de graves acontecimientos.

Existe una considerable duda respecto de la capacidad de la Unión de Mineros del carbón para obligar a que se obedezca tal decisión, tanto más cuanto que se ha anunciado que sólo controla el 5 por ciento de los 85,000 obreros encargados de tales faenas en las minas.

En algunas partes se predice que esto será la causa de una desastrosa división en las filas de los trabajadores.

Se hace notar que en las filas de los dirigentes del trabajo se ha rehusado el apoyo al movimiento destinado a obtener la no movilización del carbón extranjero como también para obtener una contribución financiera de ayuda a los huelguistas.

El secretario de la Federación de Mineros, Mr. A. J. Cook, ha anunciado que el Comité Ejecutivo está estudiando la situación, que es ahora imperativa e insistió en que debía establecerse la paralización de la movilización del carbón extranjero y llevarse a la práctica la contribución financiera.—(Charles Mac Cann).

GRAN BRETAÑA SE OPONE A LA VENTA DE LOS BONOS FERROVIARIOS ALEMANES

(De A. L. Bradford, exclusivo para "La Nación")

PARIS, 14. — De acuerdo con lo que se expresa en los círculos diplomáticos, Gran Bretaña estaría tratando de crear una situación por medio de la cual pueda convocarse a una importante Conferencia internacional para tratar de los asuntos referentes a las reparaciones que debe pagar Alemania y a las deudas interaliadas a fin de llegar a un completo acuerdo europeo.

En estos círculos diplomáticos se declara que los proyectos de Francia para llevar al mercado los bonos de los ferrocarriles alemanes encuentran seria oposición de parte de Gran Bretaña, oposición que, según declaran los francese es la más enérgica de todas.

También se hace notar la oposición que a este proyecto formulan los Estados Unidos, así como también la de otros países interesados.

Según los diplomáticos, Gran Bretaña desea que la cuestión de los bonos alemanes sea postergada en espera de la reunión de la Conferencia.

Los funcionarios dicen que el plan de reacción anglo-norteamericano ha quitado a Francia su principal argumento que el Gobierno proyectaba utilizar en el Parlamento a fin de asegurar la ratificación del acuerdo sobre la deuda.

Se cree que el proyecto contemplaba asegurar la ratificación de los acuerdos sobre la deuda garantizándose al Parlamento un rápido alivio financiero con la venta de los bonos alemanes. — A. L. Bradford.

ARGENTINA

LA COMISION DE BELLAS ARTES RECIBE A JULIO ORTIZ Y WALDO VILA

BUENOS AIRES, 14. — La Comisión nacional de Bellas Artes recibió a los pintores chilenos señores Julio Ortiz de Zárate y Waldo Vila que se encuentran en misión artística oficial, enviados por el Consejo de Bellas Artes de Chile para establecer oficialmente el intercambio artístico entre Argentina y Chile.

La Comisión de Bellas Artes después de escuchar al pintor Ortíz la idea de que la corporación similar chilena concedería gratuitamente los solares del Museo de Bellas Artes de Santiago y que también se declararía libre de todo derecho la entrada de los cuadros de los artistas argentinos que se decidiera exhibir en Chile para establecer una corriente de intercambio artístico, resolvió aceptarla y en breve se dirigirá una nota al Consejo de Bellas Artes de Santiago dando cuenta de tal aceptación y anunciando que anualmente se realizará en Buenos Aires una exposición de arte chileno como reciprocidad de la que de arte argentino se efectuará en Santiago.

La primera manifestación de este intercambio la constituirá la inauguración, el 26 de este mes, en los salones de la Asociación de los Amigos del Arte, de una exposición de las obras de los pintores Vila y Ortíz de Zárate. — (U. P.)

Fallece el cónsul chileno en Neuquén

BUENOS AIRES, 14.— Informan de Neuquén el fallecimiento del cónsul chileno, don Eduardo Edwards Salas.—(U. P.)

DETENCION DE UN PRESUNTO ASALTANTE DEL BANCO DE LA PROVINCIA

BUENOS AIRES, 14. — La prefectura de General San Martín comunicó a las autoridades en Montecaseros el arresto de Vicente Rega, sindicado como uno de los asaltantes del Banco de la Provincia en la sucursal San Martín, de lo cual se informó oportunamente. —(U. P.)

NOTICIAS COMERCIALES E INDUSTRIALES

CAMBIOS

NUEVA YORK, 14.— Hoy se cotizaron los cambios siguientes con los países que se indican:

Argentina, 4093 centavos oro por peso; Chile, 12.12 centavos oro por peso; Japón, 48.38, centavos oro por yen; Perú 3.60 dólares por libra peruana; Brasil, 14.10 centavos oro por milreis; Suecia, 26.72 centavos oro por corona; Noruega, 23.91 1|3 centavos oro por corona; Dinamarca, 26.59 centavos oro por corona; Austria, 14.-125 centavos oro por corona; Portugal, 5.20 centavos oro por escudo.—(U. P.)

NUEVA YORK, 14.—Hoy se fijaron los cambios siguientes con los países que se indican a continuación:

Inglaterra, 4.85 dólares por libra; Francia, 2.85 1|3 centavos oro por franco; Italia, 4.04 1|2 centavos oro por lira; Bélgica, 2.79 1|4 centavos oro por franco; Suiza, 19.30 centavos oro por franco; Alemania, 23.81 centavos oro por marco oro; España, 15.45 centavos oro por peseta; Yugoslavia, 1.76 centavos oro por dinar. —(U. P.)

AZUCAR

NUEVA YORK, 14.—El azúcar en bruto se cotizó hoy a razón de:

3.80 para entrega en Diciembre; 2.79 para entrega en Enero; 2.84 para entrega en Marzo. —

ALGODON

LIVERPOOL, 14.—El algodón se cotizó hoy en la forma siguiente:

7.04 peniques por libra para entrega en Octubre; 7.16 para entrega en Diciembre; 7.24 para entrega en Enero; 7.34 para entrega en Marzo; 7.42 para entrega en Mayo.

Se hicieron transacciones por valor de 7 mil fardos a los precios indicados.—(U. P.)

NUEVA YORK, 14.— El algodón se cotizó hoy en la forma siguiente:

Para entrega en Octubre, no se cotizó; para entrega en Diciembre, 13.45 centavos oro por libra; para entrega en Enero, 13.52 centavos oro por libra; para entrega en Marzo, 13.75 centavos oro por libra; para entrega en Mayo, 13.94 centavos oro por libra; para entrega en Junio, 14.13 centavos oro por libra.— (U. P.)

CAUCHO

LONDRES, 14.—El caucho se cotizó hoy a razón de 1 chelín 8d. la lámina, tipo standard.—(U. P.)

LINAZA

CHICAGO, 14.—La linaza se cotizó hoy a razón de 2.16 para entrega en Octubre y 2.17 para entrega en el mes de Diciembre.—

GRANOS

CHICAGO, 14.— Los precios de los granos que se indican a continuación, quedaron en la forma siguiente:

Trigo, bushel, entrega en Octubre, 1.40 1|4; entrega en Diciembre, 1.44 3|8; Maíz, por bushel, entrega en Octubre, 0.77 3|8; entrega en Diciembre, 0.85 1|4; Avena, por bushel, entrega en Octubre, 0.43 3|4; entrega en Diciembre, 0.43 1|8.— (U. P.)

DIVIDENDO DEL ANGLO PERSIAN OIL

LONDRES, 14— El Anglo Persian Oil Company declaró un dividendo de una acción nueva por cada dos acciones de las antiguas. (U. P.)

LONDRES, 14. — Los financistas, después de computar el reparto de acciones anunciado hoy por la Anglo Persian Petroleum Co., declaran que el Gobierno británico tiene ahora en su poder cinco millones de acciones ordinarias de una libra nominal, cuyo valor en el mercado es de 25 millones de libras esterlinas, siendo el valor total de todas las acciones ordinarias de 42.750,000 libras.

Más aún: el Gobierno recibe el 17 por ciento del dividendo total sobre las acciones ordinarias en el presente año, siendo dicho dividendo de 12 1|2 fuera de impuesto a la renta.

El directorio recomendó que se incrementara en 1.800,000 libras esterlinas el fondo de reserva y que se traspasara para el año próximo 1.095,449 libras.

El año pasado el traspaso fué de 2.072,799 libras esterlinas. —

EL CAMBIO EN EL ECUADOR

GUAYAQUIL, 14.—El cambio fué hoy de: el dólar a 4.98; cocoa, a 83; café 83; caucho 100; algodón 35.—(U. P.)

LA LIBRA ESTERLINA

LONDRES, 14. — El valor de la libra esterlina en monedas extranjeras se cotizó en la forma siguiente: Estados Unidos, 4.85 7|32 dólares; Francia, 169 13|16 francos; Bélgica, 172 francos; Alemania, 20.38 marcos oro; Finlandia, 192.72 1|2 marcos; Austria, 34.38 y medio chelines austriacos; Holanda, 12.12 3|4 florines; Italia, 119 9|16 liras; Suiza, 25.10 1|2 francos; Suecia, 18.14 1|2 coronas; Noruega, 20.38 1|2 coronas; Dinamarca, 1833 1|2 coronas; España, 31.57 1|2 pesetas. El yen se cotizó a razón de 23 15|16 peniques; el peso oro argentino a 45 7|8; la libra sobre Praga a 163 3|4; el escudo portugués a 2 17|32.—(U. P.)

CUEROS

CHICAGO, 14.— Las cotizaciones de cueros de frigoríficos fueron las siguientes:

Novillos del país, pesados, 16; de Texas, pesados, 15; marcados, 16; de vacas marcados, 13 1|2; del interior, de vaquillonas' y novillos, 15; de vacas, pesados, 10; de vacas, 11 1|2; de terneros, 20. —(U. P.)

METALES

NUEVA YORK, 14. —Los metales que se indican a continuación se cotizaron a los precios siguientes:

Estaño, 71.50 centavos oro por libra; cobre, 14.-125, centavos oro por libra.—(U. P.)

LONDRES, 14.—Los metales que se indican a continuación quedaron en los precios siguientes:

Cobre standard, al contado, la tonelada, £ 58.0.9; Estaño, al contado, la tonelada, 318.17.6; Zinc extranjero, al contado, la tonelada, 34.8.1 1|2; Plomo extranjero, al contado, la tonelada, 31.2.6; Plata en barras, pago contra entrega, 25 13|16. Mercurio, la botella , no varió. Tungsteno, no vario.—(U. P.)

CARNES

CHICAGO, 14.—La carne de vacuno se cotizó hoy en la forma siguiente:

De primera, 18 a 18.50 centavos oro por libra.

De segunda, 12 a 13.50 centavos oro por libra.—(U. P.)

CHICAGO, 14.— La carne de cerdo se cotizó hoy a razón de 12.75 centavos oro las cien libras.—(U. P.)

CHICAGO, 14.—La carne de ternera se cotizó hoy a razón de 21 a 23 centavos oro por libra.—

CHICAGO, 14.— Las cotizaciones de animales en pie fueron las siguientes:

Novillos, 12.65 centavos oro por libra; terneros de un año, 12.25 oro por libra; terneras, 13.50 oro por libra.— (U. P.)

RIO DE JANEIRO, 14. — En los círculos militares se afirma que antes del Sábado se publicará el decreto que asciende a general de división al de brigada, señor Tertuliano Petyguara. — (U. P.).

EFECTIVOS MILITARES

RIO DE JANEIRO, 14. — El Presidente de la República ha promulgado la ley que fija los efectivos del ejército para el año 1927.

El efectivo del ejército ha sido fijado en 32,000 soldados, sin contar las clases, oficiales y cuerpos auxiliares.

También ha promulgado la parte de la ley que se refiere a la facultad para convocar a 15,000 reservistas, a fin de realizar maniobras. — (U. P.).

ACTIVIDADES DEPORTIVAS MUNDIALES

NUEVO ITINERARIO DEL AVIADOR DE BARROS

GENOVA, 14. — Se informa que el aviador de Barros ha modificado la ruta que piensa seguir en su vuelo al Brasil resolviendo terminar la cuarta etapa en Fernando Noronha en lugar de Pernambuco como había pensado en un principio.

Desde la isla de Fernando Noronha seguiría a Pernambuco en el continente.—(U. P.)

LAS CARRERAS DE NEWMARKET

NEWMARKET, 14. — En la siguiente forma se cotizaban las apuestas en favor de los caballos que alcanzaron los tres primeros lugares en la carrera por el escudo local:

Stephanie, 2 a 1; Hogier, 6 a 4 y Rory O'Neill, 8 a 1.

La carrera fuén ganada por cuatro cuerpos.—(U. P.)

SILVA VENCE A NANDOTASSI

BUENOS AIRES, 14. — El pugilista uruguayo Guillermo Silva venció al italiano Nandotassi, por K. O. al quinto round.—(U. P.)

Importante raid aéreo

LONDRES, 14. — En los dos últimos días han reanudado sus labores en todo el país 26,493 mineros.—(U. P.)

LAKEHURST, 14. — El dirigible "Los Angeles" inició el vuelo a Detroit a las 11.5 de la mañana.

EL TEAM ARTURO PRAT

GUAYAQUIL, 14.—El team chileno de football Arturo Prat siguió viaje a Quito.—(U. P.)

ESTADOS UNIDOS

El Lunes será ofrecida la emisión de bonos chilenos

NUEVA YORK, 14.—Se estima que la emisión de bonos chilenos por la suma de 42.500,000 dólares, será ofrecido el Lunes, por un sindicato bancario que abarca a todo el país, a 93 1|4 y que producirá un interés de 6 1|2 por ciento.

Se ha manifestado que las peticiones hechas ya por los corredores, exceden del total de la emisión y que una parte sustancial de la misma será tomada por prominentes firmas extranjeras que la distribuirán en Gran Bretaña, Holanda, Suiza y Suecia.—(U. P.)

Siete bandidos asaltaron con una ametralladora un camión postal del Gobierno

WASHINGTON, 14.—El bandolerismo está cundiendo en Nueva York.

Una partida de siete bandidos, valiéndose de una ametralladora calibre 45, montada en un automóvil, asaltó en Elizabeth, Nueva Jersey, un camión postal del Gobierno.

Uno de los conductores del camión pereció y los otros dos quedaron heridos. Los bandidos, después de saquear el camión, huyeron.

Los primeros cálculos hacen subir las pérdidas entre 160,000 y 300,000 dólares.

Los bandidos dispararon las balas de su ametralladora en todas direcciones, destrozando vidrieras y haciendo peligrar la vida de muchas personas. Un transeunte y un policeman resultaron heridos.

El camión llevaba una gruesa remesa de dinero para los Bancos.

SE RECIBIO LA RESPUESTA DE MEXICO A LA PROTESTA NORTEAMERICANA

WASHINGTON, 14.—El Departamento de Estado ha recibido la respuesta de México a la última protesta de los Estados Unidos por las supuestas estipulaciones confiscatorias retroactivas de las leyes mexicanas sobre tierras y petróleos.

Por estar pendiente la traducción de dicho documento, los funcionarios se han negado a comentario.—(U. P.)

PREPARATIVOS DEL RAID A SUD - AMERICA

WASHINGTON, 14.—El Departamento de Guerra ha ordenado que los oficiales de avanzada que prepararán el terreno en que deben aterrizar los aviadores que efectuarán el raid a Sur América, salgan alrededor del 15 de este mes para los sitios que les han sido designados para que efectúen los preparativos preliminares para el vuelo.

Los oficiales que deberán dirigirse a los sectores ya determinados son: capitán Walcott Hayes, de Mitchell Field, Nueva York, a la isla de Granada, San Vicente, Martinica y Guadalupe, puntos que constituyen la 5.a división; teniente 1.o Melvin Asp, de France Field, Zona del Canal, a Colombia, Perú y Chile, que componen la segunda división; el teniente 1.o Byron Burt, de Langley Field, Virginia, a México, Guatemala, Salvador, Honduras, Costa Rica y Panamá, que es la primera división; el teniente 1.o Ivan Morrman, de New York City, a las islas Virgen, República Dominicana, Haití, Cuba, que componen la sexta división; el teniente Samuel Slamp, de France Field, Zona del Canal, a la Argentina, Uruguay, Paraguay, Brasil, que forman la tercera división; el teniente 1.o William Souza, de France Field, Zona del Canal, a Brasil, Guayana, Trinidad y Venezuela.—(U. P.)

POSIBLE POSTERGACION DE UN RAID

WASHINGTON, 14.—El Secretario del Departamento de Guerra, Mr. Wilbur, ha anunciado que el vuelo sin escala desde Hamptonroads hasta Panamá, que deben efectuar dos hidroplanos de la marina del "PN. 10", iguales a los que se utilizarán en el vuelo a Sur América, probablemente se postergará en 28 días a partir desde la fecha fijada, el 19 de este mes, debido a los defectos observados en uno de los motores y también para permitir que los aviadores puedan aprovechar del período de luna llena.—(U. P.)

LA LEGION AMERICANA RECHAZO LA ADHESION A LA CORTE DE JUSTICIA INTERNACIONAL

FILADELFIA, 14.—La Convención de la Legión Americana rechazó el informe presentado por el comité legislativo sobre el apoyo que debía prestarse a Coolidge y al Senado en la proposición de adhesión a la Corte Mundial.—(U. P.)

SE ESTA PREPARANDO EL PROGRAMA DEL 22 DE OCTUBRE

FILADELFIA, 14.—El programa elaborado para la celebración panamericana del 22 de Octubre en la exposición comprende la plantación de un arbol en la plaza de la Independencia y revistas militar y naval.

Se espera que asistirán a las ceremonias el Secretario del Departamento de Estado Mr. Kellogg y los jefes de las misiones diplomáticas latino-americanas.—(U. P.)

Con la Gran Velada Bufa de esta noche en el Teatro Municipal se inician las Fiestas de la Primavera de la Asociación de Estudiantes Católicos.

PROCLAMACION DE S. M. LA REINA SEÑORITA MARIA LORETO VALDES RIESCO.— ASISTIRA S. E. EL PRESIDENTE DE LA REPUBLICA Y LOS MINISTROS DE ESTADO.—DETALLES DEL PROGRAMA

EL PROGRAMA DE MAÑANA.—LA FANTASTICA MATINEE DE LA GRAN CARCAJADA

EL GRANDIOSO GARDEN PARTY EN EL CLUB HIPICO

COMPLETAS INFORMACIONES

EL GRAN CORSO DE FLORES DEL DOMINGO EN EL PARQUE FORESTAL

UN NUMERO EXTRAORDINARIO DE LA "REVISTA DE LA JUVENTUD CATOLICA" APARECERA MAÑANA

Con gran actividad ha preparado la Asociación de Estudiantes y Jóvenes Católicos el programa con que esta institución celebrará las Fiestas de la Primavera. Sus diversos números, de que damos detalles a continuación, presentan enorme interés, y revestirán sin duda mayor brillo que en los años anteriores.

LA REINA Y SU CORTE DE HONOR

Presidirá las fiestas de los jóvenes católicos S. M. la Reina, señorita María Loreto Valdés Riesco, cuya designación ha sido muy celebrada en todos los círculos.

La Corte de Honor de la Reina está formada por las señoritas Blanca Errázuriz Pereira, Elena Valdés Andersen, Elvira Guzmán Riesco, Alicia Acuña Herreros, Adriana García de la Huerta Balmaceda, Luisa Bunster Carmona, Lila Lazcano García Huidobro y Berta Valdés Freire. S. M. la Reina asistirá a todos los números de las fiestas, lo que les dará mayor brillo.

LA VELADA BUFA DE HOY EN EL MUNICIPAL

Con la Velada Bufa se inician hoy las fiestas de la Asociación de Estudiantes y Jóvenes Católicos. Se efectuará en el Teatro Municipal, a las 9.30 P. M., presidida por S. M. la Reina acompañada de su Corte de Honor. Especialmente invitados asistirán S. E. el Presidente de la República y los señores Ministros de Estado.

Comenzará la Velada con el himno de la Asociación, ejecutado por la Orquesta Municipal, y dirigida por su autor, don Javier Rengifo. A continuación el señor Alejandro Galáz, autor del saludo a la Reina, premiado, recitará esta composición. Vendrán en seguida cuadros presentados por don Eduardo Balmaceda Valdés, en que participarán las señoritas Carmen Subercaseaux A., Delfina Montt Pinto, Margarita Hobbins, Chita y Balmaceda Wilms y los señores Alfonso y Eduardo Balmaceda Valdés, Eduardo Silva Joacham, Hernán Cousiño Tocornal y Francisco Flores del Campo.

Se representará después una comedia de la que es autor don Gustavo Campaña Gandarillas, titulada: "La Curtiembre"; tendrá la dirección artística, don Lorenzo Solivelles.

Después de algunos números de Jazz y de algunos monólogos que están a cargo de don Carlos Ibar Huneeus, se representará una Opereta Bufa en verso, del señor Campaña Gandarillas, titulada: "La muerte del señor Ruiz". En un entreacto habrá baile en el foyer.

LA MATINEE DE LA GRAN CARCAJADA

El programa confeccionado por la Asociación para el día de mañana tiene gran interés. Los números principales consistirán en la Matinée que se éfectuará en el Club Hípico, a las 3 P. M., en la tradicional farándula que saldrá del Club Hípico, a las 6 P. M., y en el Garden Party de la noche. La Matinée tendrá este año especial interés, pues la Asociación le ha dado grandes atractivos. Para este efecto ha organizado concursos de disfraces generales, de Chaplines, Faustos y Crisantas, de murgas y comparsas, de carros y bicicletas engalanadas, etc., etc.

Además de la graciosa presentación que se hará ante el público de los concursos de disfraces, de murgas, de comparsas y carros alegóricos, habrá elevación de globos gigantescos, carreras de burros, rifas a las que darán derecho los boletos de entrada y números de circo con lo que será unó de los espectáculos de mayor interés en las fiestas de este año.

A la matinée asistirá S. M. la Reina que presidirá el Jurado que otorgará los premios.

LA FARANDULA DE LA TARDE DE MAÑANA

Terminada la matinée tendrá lugar la tradicional farándula que organiza todos los años la Asociación de Estudiantes y Jóvenes Católicos. En ella participarán los carros, murgas y comparsas que se presenten al Concurso. Hará el recorrido acostumbrado dando una nota de alegría a la triste ciudad de Santiago.

EL GRAN GARDEN PARTY DEL CLUB HIPICO

A las 10 P. M., se efectuará el gran Garden Party de Fantasía, que anualmente congrega en el Club Hípico a toda nuestra sociedad. En esta ocasión se estrenará una nueva iluminación que, unida a las luces de colores y juegos de agua, dará al Club Hípico un fantástico aspecto.

Un grupo de señoras instalará una kermesse a beneficio de varias obras sociales, lo que aumentará los atractivos de esta fiesta.

Bandas militares y escogidas orquestas amenizarán el espectáculo.

EL CORSO DE FLORES DEL DOMINGO

Terminarán las fiestas con el corso de flores en el Parque Forestal. La espléndida iluminación que tienen las avenidas de este hermoso paseo será aumentada con las guirnaldas de luces, dándoles un hermoso aspecto.

Habrá un premio para los coches mejor adornados, lo que aumentará el interés de este espectáculo, que tendrá varios otros atractivos.

LA "REVISTA DE LA JUVENTUD CATOLICA"

Hoy aparecerá el número extraordinario de la "Revista de la Juventud Católica", anunciado para las Fiestas de la Primavera. Será una edición lujosamente impresa, que lleva como portada el retrato en colores de S. M. la Reina, señorita María Loreto Valdés Riesco. Los retratos de las damas de honor en papel couché y los de los organizadores de las fiestas. Lleva ademas un interesante material en el que se incluyen los trabajos premiados y una crónica de la Asociación. Se venderá en la Velada Bufa y en todas las demás fiestas.

EL FALLO DEL SEÑOR MINISTRO DEL INTERIOR EN EL PROBLEMA TRANVIARIO

CATECISMO DE ACTUALIDAD

AUTOBUS - TRANVIA

1.—¿Por qué llora la Empresa de Tranvías?

Porque al fin se le ha puesto coto a sus abusos.

2.—¿Por qué ataca en forma tan encarnizada a las autoridades?

Porque estaba acostumbrada a hacer lo que le daba la gana y porque su oro no ha sido capáz de anular la energía y rectitud del señor Intendente Municipal y del señor Prefecto de Policía.

3.—¿Por qué trata de ridiculizar el servicio de autobuses?

Porque ya no es capáz de competir con sus insalubres y anticuados carromatos ante el avance avasallador de la civilización moderna.

4.—¿Por qué el servicio de autobuses se impone y el público lo prefiere?

Porque ha venido a salvar a la capital de la verdadera anarquía que existía en el servicio de locomoción.

Porque el tiempo es oro y el autobús significa rapidéz.

Porque es una industria netamente nacional y sus utilidades acrecientan la riqueza nacional, por cuanto no se envian al extranjero.

Porque su personal no es explotado por sus patrones como tiene por norma hacerlo la Empresa de Tranvías.

Porque el servicio de autobuses beneficia por la longitud de sus recorridos a la clase asalariada, transportando a sus pasajeros hasta los puntos más apartados del centro de la ciudad.

5.—¿Por qué la Empresa de Tranvías insiste en que se le aumente el número de pasajeros de pié?

Porque con ello trata de obstaculizar la buena marcha de movilización de pasajeros, obstruyendo la acción de la autoridad y provocando conflictos entre el público y la policía.

6.—¿Por qué los autobuses cumplen el decreto de limitación de pasajeros?

Porque sus empresarios y personal son gente de orden y respetuosa de la autoridad aúnque con ello perjudiquen sus intereses.

LA ASOCIACION DE EMPRESARIOS DE AUTOBUSES DE SANTIAGO

Las Fiestas de la Primavera han llevado su alegre y bulliciosa influen-cia a todas las actividades nacionales

Señorita Mila Asenjo Clifton, Reina de los Estudiantes de Temuco

S. M. la Reina Pola y su Corte de Honor, durante el acto de proclamación efectuada ayer en el salón de Honor de la Universidad

S. M. la Reina de Linares, señorita Graciela Reveco Solís de O

EL PROGRAMA DE HOY Y MAÑANA

VIERNES 14

5 P. M.—Recepción a las universitarias en el Club de Estudiantes.

5 P. M.—"Chocolate jurídico" de los estudiantes de leyes, en la Universidad de Chile.

9.30 P. M.—Velada Bufa de la Asociación de Estudiantes Católicos en el Teatro Municipal y proclamación de la reina María Loreto.

10 P. M.—"La Noche del Beso" en el Santa Lucía, fiestas de los estudiantes de ingeniería.

SABADO 15

9 A. M.—Paseo de los disfrazados por las calles de la ciudad.

10 A. M.—Festival de bandas en la Plaza de Armas.

3 P. M.—Matinée en el Club Hípico, número de la Asociación de Estudiantes Católicos.

3 P. M.—Matinée en el Santa Lucía organizada por los estudiantes de ingeniería.

6 P. M.—Saldrá la farándula de los Estudiantes Católicos desde el Club Hípico para recorrer las principales calles de la ciudad.

10 P. M.—"La Noche de la Locura" en el Santa Lucía, organizada por los estudiantes de ingeniería.

10 P. M.—Garden Party de la Asociación de Estudiantes Católicos en el Club Hípico.

1. Un aspecto de la concurrencia en "La Noche del Jazz" — 2. S. M. la Reina y su Corte de Honor presidiendo la fiesta

Estamos en vísperas del Día de los Estudiantes, fecha que la juventud se consagra entusiasmada a celebrar la llegada triunfal de la alegre Primavera, con su torbellino de alegrías, de bullicio y de amor.

En todas partes se ve el mosaico de colores combinados armoniosamente para formar el disfraz original que ha de cubrir a la juventud en ese día de la risa, de la locura, del baile y del amor.

Es el día de todos y para todos. No hay fronteras; y solamente se ven las caras risueñas, que da el optimismo propio de las festividades primaverales.

La alegre caravana se desparramará mañana por las calles de la ciudad, llevando una ola de juventud y de alegría a todas partes.

La muchachada estudiantil ha preparado un soberbio programa de fiestas que culminarán mañana, Día de los Estudiantes.

Hoy continúa en su apogeo con la Noche del Beso en el Santa Lucía, y la velada bufa de los Católicos en el Municipal.

La solemne proclamación de S. M. la Reina Mary

de los estudiantes de Leyes se efectuó ayer, en el Teatro Carreras.

Entre la numerosa concurrencia, se encontraban el Rector de la Universidad, el Decano de la Facultad de Leyes, el Secretario General de la Universidad, el Director de la Escuela de Derecho y otras personalidades.

A la llegada de la Reina, que iba ricamente ataviada, y de su Corte de Honor, la orquesta cantó el Himno de los Estudiantes, mientras la concurrencia le tributaba a Su Majestad una calurosa ovación.

Acallados los aplausos, don Roberto Meza Fuentes, leyó el prólogo de la Fiesta y el saludo a la Reina, de que es autor. El poeta fué muy aplaudido.

En seguida el concertista Alex Manke, acompañado al piano por el señor Tulio Meneses, ejecutó algunos números de violoncello; la soprano Isabelita Marengo de la lírica oficial, cantó varias romanzas.

El discurso de proclamación de la Reina estuvo a cargo de don Juan Antonio Iribarren.

Al retirarse la reina en medio de los acordes del Himno de los Estudiantes Americanos, se repitieron los entusiastas aplausos y ovaciones que fué incesantemente aclamada por la concurrencia.

El chocolatazo de esta tarde

Se servirá esta tarde, a las 5 P. M., en el hall de la Universidad.

Asistirán a este acto la Reina y su Corte de Honor, y los profesores y estudiantes de Derecho.

Durante el chocolatazo, Su Alteza Real, Oscar Eugenio Andrade, ungido Rey de los Feos y Superintendente de la Fiesta, será coronado con el nombre de Cuasimodo I.

Los señores Diego Muñoz y Jorge Leiton, recitarán una "Oda al Rey Cuasimodo I"; el señor Juan de Dios Reyes cantará algunos trozos de ópera; el estudiante Sepúlveda Munita, del primer año de leyes, declamará algunos trozos del Código Civil.

La matinée del Domingo en el Liceo N.o 2

promete resultar muy lucida.

Las entradas están en venta desde hoy en el local de la Universidad de Chile y del Liceo N.o 2. Se advierte que el número es limitado, y que valen cuatro pesos para las señoritas y seis para los caballeros, con derecho a buffet.

A este baile asistirá la Reina y su Corte de Honor.

—La Comisión se reune hoy, a las 9 A. M., en la Universidad.

Las fiestas de los estudiantes de Arquitectura

Estos estudiantes preparan el siguiente programa que se efectuará mañana a las 3 P. M. Matinée y kermesse; 3.30 P. M., proclamación de la Reina; 4 P. M. velada en honor de la Reina X; 4.30 P. M., chocolate artístico; 5 P. M., baile y kermesse.

Anoche fué proclamada la Reina Amparito

Soberana de los estudiantes de Ingeniería en una gran velada de gala realizada en el Teatro Santiago, cuyas aposentadurías se encontraban totalmente ocupadas.

S. M. la Reina se presentó con su Corte de Honor y fué objeto de grandes ovaciones de parte de sus súbditos.

A continuación el Presidente del Centro de Ingeniería, señor Roberto Landaeta, pronunció un conceptuoso discurso para hacer la proclamación de la Reina Amparito.

Subió a escena interpretada por los alumnos de Ingeniería, una comedia bufa de Malbrán y Frontaura que fué celebrada. Actuó también Nemesio Martínez, el popular actor nacional.

Finalmente la Compañía Arozamena puso en escena una revista mexicana de gran éxito.

S. M. Amparito fué objeto de grandes ovaciones durante el desarrollo de la velada bufa de los muchachos de Ingeniería que fué un éxito.

La noche del beso

Se iniciará a las 10 P. M. de hoy, en las amplias terrazas del Cerro Santa Lucía. Se inaugurará un modernísimo cabaret ultra-moderno, atendido por personal femenino, bataclánico.

El Cerro lucirá una regia iluminación a giorno. Habrá toda clase de sorpresas.

S. M. la Reina Amparito será objeto de un gran homenaje a su llegada al recinto de la fiesta. El baile será amenizado por varias bandas y orquestas jazz-band y futuristas.

Un escogido acto de variedades se desarrollará también y en él actuará Mateos, Luz Díaz, el equilibrista Moreno, los Hermanos Flori, Cano y Nemesio Martínez.

El baile terminará con el alba.

La matinée del Sábado

Tendrá lugar en el mismo local y se iniciará a las 3 de la tarde. Nuevas sorpresas y números de variedades completarán el programa de baile, concursos de disfraces, murgas, etc., con que cuenta la matinée.

La noche del amor

Se iniciará a las 10 P. M. del Sábado en el Santa Lucía. Con ella culminará el programa de fiestas de los estudiantes de Ingeniería.

Presidirá la fiesta S. M. Amparito. Habrá concursos, fuegos artificiales, etc., etc.

En la tarde del Domingo la Compañía Arozamena dará una función en honor de la Reina Amparito y dedicada a los niños de Santiago.

La noche de la locura

Es el último número del programa con que la muchachada de Ingeniería celebra este año la llegada triunfal de la Primavera.

Bandas y orquestas amenizarán esta fiesta. Para esa noche se prepara una gran sorpresa como término del programa.

En el Club de Estudiantes

LOS NUMEROS DE AYER

La proclamación de S. M. la reina Pola, en el Salón de Honor de la Universidad de Chile, llevó un público numeroso y distinguido. Presentaba un aspecto hermosísimo el hemiciclo universitario, con todas sus aposentadurías completamente ocupadas.

El programa que se realizó fué brillante. A los números estudiantiles, se unió el concurso valioso de los elementos más destacados de la lírica, que alcanzaron ovaciones.

En la noche se verificó la velada bufa en el Teatro Coliseo, y fué este número un nuevo éxito para el Club de Estudiantes, pues la concurrencia llenaba por completo el Coliseo y la realización del programa gustó ampliamente.

LA RECEPCION DE ESTA TARDE A LAS UNIVERSITARIAS

se realizará esta tarde en el local del Club de Estudiantes.

Esta recepción promete alcanzar un relieve simpático y son numerosísimos los adherentes.

Una orquesta amenizará la reunión, que se realizará a las 6 P. M.

PASEO DE DISFRAZADOS

El paseo de disfrazados es el número inicial del Día de los Estudiantes, consagrado mañana Sábado. Se realizará por las calles centrales, siendo la Plaza de Armas el punto a que convergerán todas las murgas, comparsas y paseantes, pues una banda militar ejecutará alegre música en las horas de mayor animación.

LA MATINEE DE MAÑANA

La tarde de mañana está señalada por la grandiosa matinée del Día de los Estudiantes, que tendrá lugar en la Quinta Normal, en las canchas de tennis del Club Olympia.

Durante esta matinée, que promete ser un número sobresaliente y extraordinario, se llevarán a efecto los concursos de murgas, de disfraces, de comparsas y de disfraces.

LA GRAN FARANDULA

partirá a las 6 de la tarde de la Quinta Normal, seguirá por Matucana hasta la Estación Central y de aquí por la Alameda hasta Ahumada, Plaza de Armas y Estado hacia Alameda, donde se disolverá.

El carro de S. M. Pola I presidirá la farándula. Es un carro regiamente adornado y llevará una hermosa iluminación en colores. Le seguirán los demás carros preparados por los Centros de Estudiantes y organizaciones estudiantiles.

EL CORSO DE LA QUINTA NORMAL

se efectuará en la Quinta Normal de Agricultura, el Domingo a las 3 P. M.

Se dará premios a los carros alegóricos mejor adornados.

Actuarán de jurados el Intendente de la Provincia, don Alberto Mackenna Subercaseaux; el Intendente Municipal, don Luis Phillips, y los señores Arturo Meza Olva, Eduardo Cienfuegos, Fermín Donoso, Manuel Valenzuela y Eleuterio Herrera.

Las inscripciones de los carros alegóricos o de propaganda comercial, de murgas, etc., pueden hacerse en el Club de Estudiantes, Ahumada 358.

Los estudiantes católicos

inician hoy las grandes festividades primaverales para celebrar "El Día de los Estudiantes".

LA GRAN VELADA BUFA DEL TEATRO MUNICIPAL

que se desarrollará esta noche en nuestro primer teatro, promete alcanzar caateres de un acontecimiento social y atístico.

La proclamación de Su Majestad, señorita María Loreto Valdés Riesco es el número principal de la velada.

"La curtiembre", comedia de que es autor el señor Campaña irá a continuación de un precioso cuadro artístico a cargo del señor Balmaceda Valdés, y de distinguidas damas de nuestro mundo social.

Números bufos y la graciosa opereta bufa "La muerte del señor Ruiz" darán animación al programa.

LA GRAN MATINEE DE MAÑANA

se iniciará a las tres de la tarde en el Club Hípico. Numerosos concursos para este número han tenido general aceptación. Un circo al aire libre, carreras de ensacados, subidas al palo ensebado, y diversas otras variadas entretenciones darán alegría a este simpático número.

Del Club Hípico saldrá la gran farándula que recorrerá las calles de la capital.

EL GRAN GARDEN PARTY DE LA NOCHE

empezará mañana Sábado, a las 10 de la noche en el Club Hípico. El local ha sido iluminado en forma fantástica.

Numerosas bandas y orquestas amenizarán el espectáculo que ha preparado la Asociación de Estudiantes.

El Domingo en la noche se verificará el corso de flores en el Parque Forestal.

Esa misma noche se verificará en el Club Hípico el gran baile o Noche de Epílogo a beneficio del Centro de Agronomía de la Universidad Católica.

Los primarios eligieron ayer Reina

Triunfó en la votación la señorita Orlanda Torres, quien será proclamada oficialmente el Sábado 16, a las 9 P. M. en la velada bufa que se llevará a efecto en la Escuela Salvador Sanfuentes. Inmediatamente elegida la Reina expidió el siguiente del Ministerio del Interior:

"Decreto-ley 45.841,390.—Por medio de la presente orden expedida en el Palacio de la Sanfuentes, conmino bajo apercibimiento de tener que comparecer antes del Tribunal Militar a todos mis súbditos que no gocen y rían asistiendo a la gran velada bufa del Sábado y a la colosal matinée del Domingo 17, a las 4 P. M."

Los nuevos bailes de los empleados

Entusiasmados por el éxito de los primeros bailes primaverales, los empleados se encuentran organizando otros. Se efectuarán mañana, a las 9 P. M. y el Domingo de 4 a 8 P. M. y a las 9. El salón de actos de la UECH., Bandera 542, estará profusamente iluminado. Los precios son módicos y habrá buena música.

La Primavera en la Comuna de Yungay

En el Ideal Cinema se prepara una velada bufa, en la que actuará la murga Los Pelícanos. Entre los números del programa figura la proclamación de la Reina.

En Quilicura también se celebra la Primavera

En la Sala Quilicura, inaugurada recientemente, gracias a la iniciativa de don Carlos Navarrete, se llevará a efecto un programa de festividades, que se inició el Domingo último, con pleno éxito. Entre los números desarrollados sobresalió, el que estuvo a cargo de la señorita Ana Adasme y del cuadro artístico Enrique Borrás.

El organizador de las fiestas, señor Navarrete, ha sido mu
tado por sus iniciativa.

Cuerpo de Excursio "Jorge Matte"

ha citado a la murga p
las 9 P. M., en Concep
mañana, en el mismo si
9 A. M.

A las comparsas se les
mañana, a la 1 1|2 P. M. d
en la cancha, Concepción

En Valdivia

Se realizarán grandes f
maverales que se inician
21 con una velada bufa;
23 habrá paseo de disfra
rante la mañana y en la
garden party en la Quin
corso de flores en la Pla
mas. En la noche se re
baile de fantasía. El Do
la mañana habrá un c
atlético.

La Reina visitará es
los asilos y establecimie
talarios.

En San Felipe

Se realizarán fiestas
mavera en los mismos dí
elegida, Reina la señori
Sanhueza Correa.

La velada bufa se r
Teatro Municipal el V
mo; el Sábado habrá
frazados, dos bailes d
Dom'ngo concursos d
corso de flores en la
mas. Termina el progra
gran baile en honor
Amanda. —(Dinamarc
sal).

El Bando de Pied

inició anoche su program
de fiestas primaverales co
da bufa que tuvo lugar en
Carreras.

Los distintos números
plieron en todas sus part
muy aplaudidos los distint
estudiantiles.

El segundo número de
Bando de Piedad será el
flores y festival de band
tarde del Domingo en el
Cousiño. A la misma ho
baile en el Dancing Park.

Un jurado especial forma
gunos miembros del Cuerp
mático y distinguidas pe
des discernirá los precios
jores carruajes.

El producto de las fiestas
tinará a la fundación de
nico del Bando de Piedad.

Las entradas para est
se venden en Alameda 1

Renca celebrará fi primaverales

que se realizarán el Doming
mo. Consistirán en gra
de fantasía en el local d
nicipalidad. Habrá distint
sos durante estas fiestas.

Los Dres. Long y mero piden ayud señor Fhillips acabar con las mo

Con este objeto en l
ayer los primeros se entr
con el Intendente Municipal
dose al acuerdo de que
desperdicios de las caball
mo las basuras de toda l
sean botadas al río Mapoch
rradas, o arrojadas a lugare
tes de todo centro pobla
tándose entonces las medi
venientes para evitar la pr
de las moscas.

El Intendente, después d
su más amplio concurso,
que pondría inmediatament
gecía un reglamento aprob
la Municipalidad por el qu
clara obligatoria la extirp
las moscas en todas las
talleres, tiendas y negocios
quier naturaleza, aplicándo
ras sanciones a los infracto

Acuerdos de la Junta Ejecutiva de la Asoc. Gral. de Profesores

En la tarde de ayer celebró sesión la Junta Ejecutiva de la Asociación General de Profesores de Chile.

Se dió cuenta de numerosa correspondencia de todo el país y de diversas gestiones para atender peticiones de las Agrupaciones.

CONVENCIONES PROVINCIALES

La mesa directiva dió cuenta de haberse celebrado las siguientes convenciones provinciales, en conformidad a lo dispuesto en la Carta Orgánica: Valparaíso, Santiago, O'Higgins, Curicó, Ñuble, Concepción, Bío Bío, Cautín, Valdivia y Chiloé. En el curso de estos días se realizará las convenciones de Atacama, Coquimbo, Aconcagua, Talca, Malleco, Arauco y Llanquihue.

La Junta Ejecutiva acordó impulsar la celebración de las convenciones que faltan para cuyo efecto se despacharon instrucciones telegráficas anoche mismo, y se acordó que la nueva Junta se constituya el Lunes 25 del presente, procediendo a la elección de nueva mesa directiva.

PROTESTA CONTRA LAS AUTORIDADES ESCOLARES

Se promovió un largo debate sobre las últimas resoluciones del Consejo de Educación Primaria, relacionadas con la formación de algunas ternas. Agotada la discusión, se aprobó por unanimidad el siguiente proyecto de acuerdo:

"La Junta Ejecutiva de la A. G. de P. de Ch., acuerda protestar de la formación de algunas ternas hechas en la última sesión del Consejo de Educación Primaria, por ser fruto del favoritismo e influencias político sectarias, que descomponen el servicio y lesionan los derechos de los maestros dignos, cuyos méritos son supeditados por los audaces y arribistas.

Al mismo tiempo, acuerda declarar que mientras no se confeccione el escalafón del personal, con intervención directa y predominante de los afectados y no se alejen de los organismos directivos a los representantes de intereses ajenos y contrarios a la escuela y al niño, la primera enseñanza no saldrá de su postración ni quebranto."

LA SESION DE ESTA TARDE

Hoy, a las 5.30 P. M., volverá a reunirse la Junta Ejecutiva para seguir tratando de cuestiones urgentes cuyo interés tiene vivamente preocupado a los delegados que la integran.

EN LA ESCUELA SUPERIOR 16, "CAMILO HENRIQUEZ". — Hoy se efectuará en este establecimiento una velada y disertación, con la cual se inicia una serie de conferencias quincenales, cuyo principal fin es el acercamiento de los padres y maestros para elaborar, juntos en la educación del niño

MANIFESTACION AL EX-DIRECT DE LA ACADEMIA DE GUERRA

En la tarde de ayer se llevó a efecto en el Club Militar, la manifestación que el alumnado y el profesorado de la Academia de Guerra ofrecían al General señor Indalicio Téllez, con motivo de su alejamiento del comando de ese plantel. El general Téllez ha sido nombrado comandante de la I. División y su puesto en la Academia será ocupado por el coronel señor Naschold.

La manifestación trans
medio de la mayor cordialid
una demostración clara del
que el personal de la Academ
to por el general Téllez.

Hicieron uso de la palabr
sos oradores, entre otros el
señor Labbé, quienes se ref
la personalidad del festejad
actuación que le cupo al fren
Academia de Guerra.

Fiestas de los Estudiantes
GRAN SURTIDO de DISFRACES
y VARIEDAD de MODELOS
ENCONTRARA UD. EN
Alameda esquina
San Diego

Fiestas de la Primavera
CLUB DE ESTUDIANTES Y CENTRO DE AGRONOMIA —:— AHUMADA 358
La Clásica Matinée Oficial se realizará este año en los Jardines de la Quinta Normal mañana SABADO a las 3
CON ASISTENCIA DE LA REINA POLA Y SU CORTE
Concursos de comparsas, murgas, disfraces — Grandes atracciones bufas en la laguna — Sorpresas y chistes — A las 6, desde la Quinta, saldrá, presidida por la Reina Pola y su Corte, la
GRAN FARANDULA DE PRIMAVERA
En la que participarán todos los Centros de la Universidad de Chile
DOMINGO en la Quinta Normal a las 4 P. M.: GRAN CORSO DE FLORES, con asistencia de la Reina

MADRES: Si no podéis amamantar vuestro nene, usad la
desecada
DRYCO
M. R.
ES EL UNICO alimento similar a la leche materna. Recomendado por las eminencias médicas mundiales. En venta en todas las boticas del país, al precio de $ 7.50, el tarro, de Valparaíso al Sur; y $ 8, de Coquimbo al Norte.
Base: leche desecada.
Distribuidores: MORRISON & Co.—SANTIAGO Y VALPARAISO

MATRIMONIO EN LA DIPLOMACIA.—

Ayer se efectuó en la Embajada Americana el matrimonio de la señorita Jacqueline Barker con el secretario de esa Embajada. Mr. Winthrop S. Green

EN LA DIPLOMACIA. — Por la combinación de hoy, llegará a esta el segundo secretario de nuestra Legación en Madrid, señor Julio Prado Valdés

—Restablecida se encuentra la señora Mercedes G. Huidobro de Doblé.

—El Domingo próximo ofrecerá una recepción en la Embajada el Embajador del Brasil, señor Abelardo Rocas, en honor del Diputado brasileño, señor Lindolfo Collor y señora.

—Mejor de salud continúa la esposa del Encargado de Negocios de Gran Bretaña en Chile, señora de Sterndale Bennett.

—Hoy se dirigen a Valparaíso el señor Manuel Bianchi Gundián, el señor Lindolfo Collor y la señora de Collor.

—Ha nacido una hijita del Ministro del Ecuador en nuestro país, Excmo. señor Rafael H. Elizalde y de la señora Irene Bernales de Elizalde.

DESPEDIDA DE SOLTERO. — Los amigos del doctor don Ruperto Vargas Molinare, lo despedirán de la vida de soltero con una comida que se llevará a efecto en el Club de la Unión el Sábado 23 del presente.

Las adhesiones se reciben desde luego en Bandera 98, donde don Mario Valdés Correa.

¿Qué muestra Vd. al reir? ¿Dientes que atraen, o Dientes que repelen? Si quiere Vd. tenerlos blancos y bellos, use
Pasta Esmaltina

CREMA LAIT DE LYS JUNOL
ES LA PREFERIDA DEL MUNDO ELEGANTE

NO HAY MEJOR JABON PARA UN CUTIS DELICADO QUE BORAXOL M. R.

MATRIMONIOS.— Para el mes de Diciembre se ha fijado el matrimonio de la señorita María Budge Aguirre con el señor Miguel Valdés Freire.

—Para el 6 de Noviembre, el matrimonio de la señorita Elena Concha Subercaseaux con el señor Mariano Puga Vega.

—Para los primeros días de Noviembre próximo el de la señorita Luisa Yáñez Bianchi con el señor Alfredo Donoso Molina.

—Mañana se efectuará privadamente el matrimonio, del señor Juan Ramón Briceño B. con la señorita Teresa Araya.

—El Domingo pasado se efectuó privadamente en San Rafael, Los Andes, el matrimonio de don Víctor Prado Ríos con la señorita Morelia Maldini Guaita. Sirvieron de padrinos, por parte del novio don Vicente Prado R. y doña Angela Prado R., y por parte de la novia don Carlos Maldini B. y doña Adelina G. de Maldini.

CENTRO DE EX - ALUMNOS DEL LICEO ALEMAN.— El Domingo 24 del presente mes celebrará este centro el día de los ex-alumnos del Liceo Alemán, con una misa a las 11 A. M., en la capilla del Colegio y un gran almuerzo a las 12 M.

Las adhesiones se reciben en la portería del Colegio, estando encargados los siguiente ex-alumnos: Oscar Herrera, Aníbal Bascuñán y Pedro Rodríguez. Se ruega a los ex-alumnos adherirse desde luego, ya que quedarán cerradas las listas el día Jueves 21 del presente, a las 12 M.

ANTES — DESPUES

La Calvicie y los grandes resultados con el famoso Específico Boliviano

BENGURIA

Si a Ud. se le cae el cabello, acuda al tónico puramente vegetal, el más conocido por sus grandes resultados en la curación de LA CALVICIE: Específico Boliviano BENGURIA, el más garantido y el único Específico bueno para la curación de toda afección al cuero cabelludo. El Específico Boliviano BENGURIA es, ha sido y será el preferido de todas las personas enfermas del CABELLO. El Específico Boliviano BENGURIA le curará a Ud. las CANAS radicalmente; no es tintura. Acuda al regenerador más seguro para la curación de LAS CANAS.

Se atiende en

MONEDA 875, altos

Dr. R. BENGURIA B.

TELEFONO 882

A base vegetal. Decoc. de Cusi Cusi.

N|O

EN HONOR DEL SEÑOR LINDOLFO COLLOR Y SEÑORA.—

Anoche se efectuó la comida que ofrecían en honor del señor Lindolfo Collor y señora, el señor Ministro de Relaciones, don Antonio Huneeus y señora Magdalena Valdés de Huneeus en su residencia de la calle Catedral, asistiendo, además, el Excmo. Embajador del Brasil, don Abelardo Rocas; señor Roberto Sánchez García de la Huerta, Presidente de la Comisión de Relaciones del Senado; señor Tito Lisoni, Presidente de la Comisión de Relaciones de la Cámara y señora; señor don Miguel Luis Rocuant, Sub-Secretario de Relaciones y señora; señor don Darío Ovalle Castillo, Introductor de Diplomáticos y señora; señor don Carlos Dávila, Director de "La Nación" y señora; señor don Manuel Bianchi, Consejero de la Embajada chilena en el Brasil y señora; señorita Magdalena Huneeus Valdés y el señor Rafael Correa Fuenzalida.

Grupo de asistentes al té ofrecido en la tarde de ayer, en los salones del Club de la Unión, al señor Lindolfo Collor y señora, por la esposa del adicto militar a la Embajada chilena en el Brasil, señora Clementina Armas de Benedicto

DON ELIODORO YAÑEZ LLEGA ESTA NOCHE A LA CAPITAL.—

En la combinación trasandina de esta noche llega a la capital, después de una larga permanencia en el extranjero, el señor don Eliodoro Yáñez, acompañado de su hijo Alvaro.

Con este motivo miembros de su familia se han trasladado a Los Andes a recibirlo.

Al mismo tiempo, concurrirá a la Estación del Norte, un numeroso grupo de sus relaciones sociales a darle la bienvenida.

HERR LUTHER VISITO AL EX-PRESIDENTE DE LA REPUBLICA, SEÑOR SANFUENTES.—

El ex-Canciller alemán, Herr Hans Luther, manifestó desde su llegada a Chile, el deseo que tenía de ir a la casa del ex-Presidente de la República, don Juan Luis Sanfuentes, a presentarle sus respetos.

Tal propósito, según lo manifestó el señor Luther, era para recordar la neutralidad de Chile en la gran guerra europea, neutralidad que se mantuvo desde el principio del Gobierno del señor Sanfuentes.

La visita se realizó el día antes de la partida del señor Luther.

En la casa del ex-Mandatario de la Nación se encontraban los más caracterizados miembros de la Unión Nacional, entidad política que acompañó al señor Sanfuentes durante todo su período.

Cerca de una hora se encontraron todos reunidos y se sostuvo una interesante conversación, relacionada con las actividades del Gobierno de Chile durante los críticos años de 1915 a 1920.

El señor Luther felicitó muy cordialmente al señor Sanfuentes, recordando las buenas relaciones de Chile y Alemania, especialmente en el período de la guerra mundial.

El ex-Mandatario de la Nación ofreció a su distinguido visitante una copa de champagne y le agradeció la atención de que lo hacía objeto.

VIAJEROS — Han llegado de Valparaíso los señores Mario Vergara y Osvaldo Carmona González.

—De Valparaíso regresó el señor Carlos Monte Errázuriz y señora María Olavarrieta de Montes.

—Regresaron de Cauquenes el señor Carlos Pinochet y señora Carmela Benavente de Pinochet.

El señor Miguel Morel Cotapos regresó de Valparaíso.

—De Viña del Mar, llegaron el señor Raúl von Schroeders y señora Violeta Cousiño de von Schroeders.

—Pasan una temporada en Quilpué la señora Amelia Pinto de Saavedra y familia.

—Se encuentra en Viña, la señorita Blanca Vergara Pinto.

—Del sur ha llegado el señor Alberto Barros V.

ENFERMOS.— Continúa enferma de cuidado la señora Teresa Ugarte de Garcés.

—Delicada continúa la señora Luisa Dávila de Morandé.

—Enferma se encuentra la señora Ana María Iñiguez de Portales.

—Continúa delicado de salud el señor Manuel Sanfuentes.

—La señorita Raquel García Alvarez se encuentra enferma de cuidado.

COMIDA.— El señor Walter Smith y señora ofrecieron una comida a un grupo de sus relaciones en su residencia de la Avenida Providencia a la que asistieron las siguientes personas: El Encargado de Negocios de los EE. UU., señor Cornelius van Engert y señora, el Secretario señor Harold Deane y señora, el Agregado Militar, señor James Hauson y señora, señor Harvey Diamond y señora, señor William Fritchie y señora, señor Marcus J. Day y señora, señor Horenan Budin y señora, señor Oscar Brule y señora, señorita Margorie Betz, señorita Donaldson y los señores Shusbery, Mac-Gregory y Le Blanc.

CLUB DE LA UNION. — **Comida y cena danzante en traje de carácter.** — Entusiasta acogida y gran interés ha despertado en nuestro mundo social la comida y cena danzante en traje de carácter que con motivo de la Fiesta de la Primavera anuncia el Club de la Unión, que se llevará a efecto en sus comedores el Sábado próximo.

Esta fiesta, dada la novedad que la reviste, promete ser la de mayor éxito dentro de las fiestas sociales realizadas en el año, y la cual permitirá a los asistentes pasar una deliciosa velada, dada las regias instalaciones e innumerables comodidades con que el Club cuenta.

Se nos encarga recomendar a los señores socios que hagan reservar con anticipación sus mesas a fin de quedar a salvo de las confusiones de última hora y poder contar de antemano con un sitio completamente a gusto.

ORQUESTA SINFONICA DEL CLUB DE LA UNION. — Hoy Viernes a las 6 1|2 P. M. se reunirá, como de costumbre, la Orquesta Sinfónica de aficionados del Club de la Unión, con el objeto de preparar el próximo concierto que tendrá lugar a fines del presente mes.

En el ensayo de esta tarde, que estará bajo la dirección de don Juan Casanova, se pasará todo el programa del concierto y se encarece la asistencia de todos los miembros de la orquesta.

LA RECEPCION DE HOY EN EL CLUB DE ESTUDIANTES.— Esta tarde se llevará a efecto en el Club de Estudiantes la recepción que dicha institución ofrece a las alumnas de las diversas facultades de la Universidad de Chile.

Se realizará de 5 a 6.30 P. M.

MATRIMONIOS CONCERTADOS.— Ha quedado concertado el matrimonio de la señorita María Cristina Echavarría Unzurrunzaga con el señor Ignacio Valdés Sánchez; hizo la visita de estilo el señor Ignacio Valdés Ortúzar.

—Se ha concertado el matrimonio de la señorita Matilde Valdés Blest con el señor Antonio Rodríguez Bafico.

MANIFESTACION.— Con todo brillo se realizó la manifestación organizada por la Sociedad de Empleados de Bancos en celebración del décimo aniversario de la institución.

El banquete fué presidido por el presidente de la Institución don Juan Eyzaguirre, quien ofreció la manifestación en un elocuente discurso.

Hicieron uso de la palabra los señores Arturo Frontaura, César Berguño y cerró la manifestación don Jorge Meléndez, quien se refirió en especial a la brillante actuación del presidente de la institución, señor Juan Eyzaguirre

Cuando se Resfrían

No hay que dosificar el delicadito estómago con tanta medicina que les desarregla a los niños la digestión. Trátese el catarro externamente con frotación de Vicks en pecho y garganta.

VICKS VAPORUB

Base: Mentol, alcanfor, tomillo, etc.

Depositario: O. C. Wenborne, Huérfanos 761, oficina 12.

Crema para Afeitar MENNEN

es buena y económica.

Está al alcance de todos por su bajo precio.

De venta en todas las boticas y donde DAUBE & CIA.

Valparaíso, Santiago, Concepción y Antofagasta.

M. R.

Señorita

necesito competente en ondulación Marcel.

Bandera 127 (altos)

Compro Pianos

Pago buenos precios. Préstamos por pianos, vitrolas, joyas de brillantes, etc., etc.

San Diego 460, EL AGUILA

18

Crema Encanto para la cara

M. R.

EL CORSO DEL PARQUE COUSIÑO.— Promete resultar todo un éxito el hermoso Corso de Flores que ha organizado el Bando de Piedad de Chile para el Domingo en la tarde en el Parque Cousiño y que se hará a beneficio del Policlínico de la institución.

Habrá un hermoso festival de bandas y se repartirán más de 50 premios a los coches y carros adornados.

BAUTIZO. —Ha sido bautizado Juan Hernán, hijo del señor Miguel Labarca Ramírez y de la señora Violeta Salazar de Labarca. Fueron padrinos el Comandante, señor Roberto Rodríguez Macaya, y señora Mercedes E. de Rodríguez.

CLUB DE SEÑORAS.— **Libretas que tienen pago hoy de 2 a 4 en la tienda Protección al Trabajo.**— Números 2, 4, 5, 25, 39, 60, 79, 86, 101, 102, 133, 134, 137, 152, 154, 174, 200, 214, 218, 240, 250, 284, 299, 319, 320, 330, 348, 368, 375, 399, 457, 490, 496, 506, 538, 546, 550, 551, 553, 559, 578 622, 623 y 626.

La función de mañana en el cine. — Mañana a las 6 y cuarto se exhibe en el cine del club la hermosa cinta tomada de las célebre opereta de este nombre que se titula "Princesita Tralalá" está puesta en el cine con todo lujo de detalles y la interpretan los mejores actores de la pantalla. Hermosas mujeres y magníficas vistas se admiran en esta cinta.

A continuación se pasará la interesante vista de actualidades "Heraldo" N.o 4 en la que se observan las siguientes partes:

Revista militar del 19 de Setiembre.— Informaciones completas.

Te Deum con asistencia de personalidades sociales y del Cuerpo Diplomático.

Carreras del 20 de Setiembre. Fiesta social.

Los funerales del Almirante Zegers.

El paseo de los huerfanitos.

Presentación del Team chileno que participó en el match internacional.

Una visita al Jardín Zoológico.

La orquesta Alex con música especial.

Clases.— Continúa abierta la inscripción para las personas que deseen ingresar a las clases que funcionan a diario en el Club de Señoras y que son de música, idiomas, labores y sombreros.

MATRIMONIO.—

Señorita Olga Caballero Geisse, cuyo matrimonio con don Carlos Miguel Fleischmann se efectuará hoy en la Capilla de San Pedro a las 11½ A. M.

MUSICA

TEATRO MUNICIPAL. — ANOCHE SE CANTO "TOSCA"

"Tosca", la popular partitura de Puccini, subió anoche al escenario del Municipal.

El rol central de **Floria Tosca** estuvo a cargo de la **soprano Luisa Hayes**, que supo penetrar el estado psicológico de su personaje, interpretándolo correctamente y mereciendo entusiastas aplausos del público. En el segundo acto se vió obligada a bisar la romanza "Visse d'arte e d'amore".

El incansable tenor **Chiala**, que ha sido uno de los puntos de apoyo de la temporada, en su rol de pintor Cavaradossi, impresionó favorablemente al auditorio, que no le escatimó sus aplausos en todo el curso de la representación, especialmente en la "Recondita armonia", del primer acto, que cantó en forma excepcionalmente meritoria, y en la romanza "E lucevan le stelle", del último acto.

El gran barítono Crabbé desempeñó su dificilísimo papel de Scarpia con profundo conocimiento de la índole de aquel siniestro personaje. Tuvo detalles escénicos que lograron dar gran fuerza de expresión y verdad a cada uno de sus movimientos. Se le aplaudió en forma muy especial.

La orquesta irreprochable bajo la dirección del maestro del Cupulo, que confirmó una vez más la elogiosa opinión que nos hemos formado de sus brillantes condiciones de director. —J. C.

La empresa Salvati y Farren en su afán de proporcionar espectáculos a todas las clases sociales y que respondan a una finalidad artística y cultoral, dará mañana una segunda matinée popularísima, poniendo en escena la inspirada ópera de Julio Massenet, basada en el poema de Anatole France, "Thaïs". Esta obra, en la presente temporada, tiene como intérpretes a sus dos más grandes creadores, la soprano Carmen Melis y el barítono Armand Crabbé, quienes dan especial sugerencia mística a sus respectivos roles De Athanael y Thaïs, respectivamente.

El Domingo en octava matinée de abono se dará "Andrea Chenier", de Giordano, cantada por Carmen Melis, Giovanni Chiala, Gaetano Viviani y Juan Alsina, bajo las órdenes del maestro Falloni.

Hoy, mañana y el Domingo, en la noche, no habrá funciones nocturnas por las fiestas estudiantiles en celebración de la Primavera.

—Continúan ensayándose con gran actividad las dos óperas de Crabbe y Maurage. "El despertar de Amaylys", y "Noces d'Or", obras plenas de bellezas y armonías musicales.

En la semana próxima, "Manon" de Massenet.

Bailes de Fantasía

EN LA ESCUELA DEL PROFESOR M. AGUILAR, EGAÑA 570

El Viernes y el Domingo próximos, a las 9 P. M., este profesor ofrecerá a sus alumnos y ex-alumnos dos bailes de fantasía en celebración de la Fiesta de la Primavera. El presente anuncio servirá de invitación para los alumnos y ex-alumnos.

Valor de la entrada: 8 pesos para los caballeros

DEFUNCION

Ha dejado de existir nuestro inolvidable padre y abuelito don

Carmelo Mallol P.

Sus restos serán conducidos al Cementerio General mañana 16, a las 9 A. M., desde su casa-habitación, Santa Isabel N.o 171.

La familia.

HABANOS SELECTOS XXXX
$ 0.80 $ 0.60
Yo Fumo REINA VICTORIA

El concierto de Santelices en el Providencia

La Empresa del Teatro Providencia que viene demostrando un afán entusiasta por presentar en su sala las mejores atracciones, ha acordado ofrecer en la noche del 22 del presente un gran concierto a cargo del eminente tenor nacional Carlos Santelices Lantaño.

Este cantante está prestigiado por los más ruidosos triunfos de Europa, y, recientemente, del Municipal de Santiago, ante cuyos públicos ha confirmado ampliamente sus extraordinarias condiciones líricas.

En el concierto del 22, Santelices interpretará música de Schumann, Bizet, Giordano, Leoncavallo, Meyerber y de los compositores nacionales Soro y Pérez Freire.

Las localidades pueden reservarse desde ahora.

¡ESTUDIANTES!

Si no queréis malograr vuestro cutis, usad únicamente productos puros e inofensivos, como ser: Rojo líquido de Werck, para las mejillas y Esmalte Ideal de Werck para blanquear. Pedid únicamente Productos Werck.—DAUBE y Cía., y en todas las Boticas de la República.

O-14

Ud. debe Descansar

¡Tenga su Veraneo gratis!

LA REINA DE LAS MEDIAS

ofrece a los lectores de "LA NACION"

$ 1.500

en efectivo.

Junte usted 15 ejemplares de "La Nación" y canjéelos en Ahumada 360, por un cupón.

Hay 3 premios: uno de $ 1.000 uno de $ 300, y otro de $ 200, todo en efectivo.

N|O.

CUANDO USTED HIERVE LA LECHE...

mata los gérmenes nocivos, pero también destruye las vitaminas, que son elementos de vida, indispensables para el organismo humano.

LA LECHE DESECADA:

MILKO M. R.

se encuentra libre de gérmenes nocivos, porque proviene de vacas absolutamente sanas, y conserva intactas todas las vitaminas de la leche. No necesita usted hacerla hervir y es por eso que MILKO está especialmente indicado para la alimentación infantil y para las personas convalecientes o enfermas.

AGENTES GENERALES:

DAUBE Y CIA.

De venta en todas las droguerías y boticas.

PRECIO: $ 7.00

First National Pictures
CONSTANCE TALMADGE
IN
"HER SISTER FROM PARIS"

HOY 6.30 **VICTORIA** 9.40 **HOY**

¡¡ESPOSAS JOVENES Y BELLAS DESDEÑADAS POR VUESTROS MARIDOS!!

VENID A VER LA OBRA MAS GRACIOSA, ESPIRITUAL Y SIMPATICA DE LA TEMPORADA

LA PARISIENSE

CREACION DESLUMBRADORA DE LA ADORABLE PAREJA FORMADA POR

CONSTANCE TALMADGE y RONALD COLMAN

Sprit — Ingenio — Gracia — Picardía — Donaire — Lujo deslumbrador — La obra que toda — mujer debe conocer. —

Si queréis conservar el cariño de vuestro esposo, si deseáis tenerlo siempre enamorado, no descuidéis vuestra personita. No uséis trajes coloniales, no llevéis polleras tan largas, escotes tan reducidos, brazos tan cubiertos y no caminéis en forma tan poco insinuante. ¡Transformaos!

COMPRE ENTRADAS TEMPRANO
EXCLUSIVIDAD
ARTISTAS UNIDOS

T. FRANKLIN e INDEPENDENCIA **HOY—MARY PICKFORD** en **LA LLAMA DEL AMOR**

EXTRA PROGRAMA: LA PELICULA OFICIAL DE LOS FUNERALES DE **Rodolfo Valentin**

LOS PROGRAMAS DE HOY

TEATROS

COMEDIA (Huérfanos).—Compañía José Romeu.—Vermouth: El Místico. Noche: Así Predicaba Diego.

ESMERALDA (San Diego 1035).—Compañía de Operetas Maresca.—Noche: beneficio d Pedro Ureta con La Geisha, y acto de variedades.

MUNICIPAL (Agustinas esquina San Antonio).—Compañía Lírica Oficial.—Hoy: descanso.

COLISEO (Arturo Prat y Avenida Matta).—Compañía Retes-Jarque).—Noche: Su Alteza Real Sybill.

SANTIAGO (Merced).—Compañía Luisa Arozamena.—Vermouth: El Gran Simpático y Adelante con los Faroles. Noche: En Tierra de Pancho Villa y La Flauta Encantada.

CIRCOS

PABELLON DELICIAS.—Función nocturna.

CINES

ALHAMBRA (San Antonio esquina Monjitas).—Tarde y noche: El Demonio de la Vida.

APOLO (Victoria frente a Juan Vicuña).—Tarde y noche: Al Fin Vencida.

ATENAS (Maestranza 1035).—Tarde y noche: Amor de Apache.

AVENIDA (Vicuña Mackenna 624).—Tarde y noche: El Encanto de un Vals.

AVENIDA MATTA (Avenida Matta 618).—Tarde y noche: El Encanto de un Vals.

BRASIL (Brasil esquina Huérfanos).—Tarde y noche: El Faro del Amor y el match de football Chile-Bolivia.

CARRERAS (Alameda entre Brasil y San Miguel).—Tarde y noche: La Casa de las Siete Llaves, y el match de football Chile-Bolivia.

CINEMA STAR (Avenida Recoleta 343).—Tarde y noche: El Malhechor de Bodie.

COLON (Plazuela Ecuador).—Tarde y noche: Ninon de Lenclos.

DELICIAS (Delicias esquina San Alfonso).—Tarde y noche: El hombre sin miedo y La Venganza de los Faraones.

DIECIOCHO (Dieciocho 14).—Tarde y noche: Flor de Dolor.

ELECTRA (Catedral esquina Sotomayor).—Tarde y noche: La Leopardesa y segunda de Los Audaces.

ESMERALDA (San Diego 1035).—Tarde: La vuelta triunfal.

EXCELSIOR (Independencia 1070).—Tarde y noche: Delirio de Grandezas.

FRANKLIN (San Diego 2015).—Tarde y noche: La Llama del Amor.

HIPPODROME CIRCO (Artesanos 725).—Tarde y noche: A la manera americana.

IMPERIAL (San Diego 1344).—Tarde y noche: El Demonio de la Vida.

IMPERIO (Estado 239).—Tarde y noche: Muñecas de Placer y de Pecado.

INDEPENDENCIA (Independencia 373).—Tarde y noche: La Llama del Amor.

IRIS (Castro 130).—Tarde y noche: El Apóstol Rojo.

LATORRE (Delicias 3734).—Tarde y noche: Al Abrirse la Puerta

MINERVA (Chacabuco 780).—Tarde y noche: El Encanto de un Vals.

MUNDIAL (Plazuela Almagro).—Tarde y noche: Ninon de Lenclos.

ODEON (Barroso esquina San Pablo).—Tarde y noche: Cuando regrese mi amada.

O'HIGGINS (San Pablo esquina Cumming).—Tarde y noche: La Vuelta Triunfal.

POLITEAMA (Portal Edwards).—Tarde y noche: Confesiones de una Reina.

PRINCIPAL (Ahumada 162).—Tarde y noche: La hija del guardabosque.

PROVIDENCIA (Avenida Manuel Montt 46).—Tarde y noche: La Imagen.

REPUBLICA (Avenida República 239).—Tarde y noche: Corazones en Carrera.

ROGELIO UGARTE (Plaza Bogotá).—Tarde y noche: Arpillera y Armiño.

SALA ORIENTE (San Francisco 178).—Tarde y noche: Sin Familia.

SETIEMBRE (Delicias 404).—Tarde y noche: La Casa de las Siete Llaves y match de football Chile-Bolivia.

SPLENDID (Huérfanos 1060).—Tarde y noche: Enigmas de Amor.

VICTORIA (Huérfanos esquina San Antonio).—Tarde y noche: La Parisiense.

YUNGAY (Plaza Yungay).—Tardo y noche: 4.o programa cómico y El Eterno Camarada.

PEDRO URETA SE BENEFICIA HOY CON "LA GEISHA" Y UN ACTO DE VARIEDADES

Ureta, el primer actor cómico de la Compañía de Operetas Maresca, se ha conquistado las simpatías del público en la larga temporada que este conjunto está haciendo en el Esmeralda.

Con este antecedente, no es de extrañar que el beneficio a favor de Ureta haya despertado intrés.

El programa que Ureta se ha confeccionado es interesante. En primer lugar se estrenará "La Geisha", la hermosa opereta del maestro Sidney Jones, en la cual el beneficiado hace un papel que le permite lucir toda su gracia.

La segunda parte es un acto de variedades compuesto de los siguientes números:

1. Baile por la pequeñuela Ida Fiori, hermana de Pierrette.
2. "Radioballomanía", fantasía bailable por Pierrette y Ureta.
3. "Baile yankee", por Sylvia Villalaz.
4. "La luna", fox trot de las campanillas por Pierrette y Ureta.

HOY REPITE EL COLISEO "SU ALTEZA REAL SYBILL"

La presentación de "Su alteza real Sybill", obtuvo anoche un triunfo en el Coliseo. La obra gustó en todo sentido: se aplaudió con el mismo entusiasmo los números musicales que las situaciones de la obra. Desde el primer momento el público apreció sus méritos y la forma como fué puesta en escena.

El acto simpático de la presentación de la reina de la Primavera del Club de Estudiantes completó el espectáculo de anoche.

Hoy, en vista del éxito que logró "Su alteza real Sybill", se repite hoy nuevamente.

—Mañana Sábado prepara el Coliseo dos grandes funciones. En a vermouth va "La danza de las Libélulas" y en la noche "Las corsarias", con farándula en la platea y novedades por el padre Canuto y Palomino y "Los molinos cantan". Se prosiguen los ensayos de "Teresina" y "El muñeco".

Camila Quiroga tiene dos exclusivas de Benavente

En la temporada de comedia que en breve iniciará Camila Quiroga en nuestra capital, la gran actriz argentina nos dará a conocer un repertorio interesantísimo, formado por las mejores obras del teatro alemán, italiano, francés, español y suramericano.

Del teatro argentino veremos las mejores obras de Vicente Martínez Cuitiño, el director artístico del conjunto, de Hickens, de Guibourg, Sánchez, Roldán, de los autores chilenos Moock y Downton y de varios escritores bonaerenses no conocidos aún en nuestro país.

Entre las novedades absolutas que trae la eminente artista argentina, figuran dos exclusivas que le dió Benavente y que son La virtud sospechosa y Los nuevos Yernos.

La Compañía de Camila Quiroga llegará a Santiago en la semana próxima y se presentará en La Comedia el Sábado 23.

En honor de Ignacio Mateos

La compañía de revistas mexicanas prepara el programa de la velada que en honor del primer actor Ignacio Mateos se efectuará en el Santiago en estos días. Mateos está conceptuado como uno de los actores más graciosos de la escena de su patria y nuestro público le ha acogido con extraordinaria simpatía.

CONCURSO FOX FILM
de Belleza Fotogénica
FOX FILM CORP. CALLE NEW YORK N 11.°-STGO.

CUPON DE INSCRIPCION:

Nombre ....
Dirección ....
Edad .... Estado Civil ....
Estatura .... Peso ....
Color y corte del cabello ....
Color de los ojos ....

Yo, ... por medio de la presente, me inscribo en el gran CONCURSO FOX FILMS DE BELLEZA FOTOGENICA y declaro que los informes que indico son ciertos y verdaderos.

Concuerdo, además, en sujetarme a todas las bases del Concurso y desistir de cualquier derecho que me cupiese en la reproducción de mi fotografía para fines de publicidad o propaganda.

Firma ....

ESTE CUPON DEBE ENVIARSE CON UN RETRATO

U—15

Teatro Comedia

Hoy irá "El místico" nuevamente en la sección vermouth. La función de la noche se hará con un estreno de importancia, ya que subirá a escena la preciosa comedia en tres actos titulada 'Así predicaba Diego", original de Pedro Parellada (Melitón González), obra que ha servido a Romeu para anotarse uno de sus éxitos más sobresaliente. Romeu canta en esta obra "La donna e movile", de "Rigoletto" y "El sueño de Manon".

Un nuevo espectáculo para el Esmeralda

La temporada de operetas del Esmeralda terminará el Lunes con el beneficio de Gozalves. Martes y Miércoles se dará "Todo por la Patria", película chilena.

El Jueves debutará el primer espectáculo que la sociedad Valenzuela y Cía. ha contratado en Buenos Aires. Se trata de la notable troupe bataclánica de Bianchi y Ascot, formada por cuatro tentadoras muchachas y por un gringo bailarín. Este número irá en combinación con el cine y a precios reducidos.

CIRCOS

Circo Ecuestre de Fieras

Una nueva y magnífica función ofrece para hoy el Circo Ecuestre de Fieras que trabaja en el Pabellón Delicias.

Fuera de la actuación artística de todos sus miembros, figura también la participación del cuerpo de cómicos formado por los clowns Angelito y Dievieri y los tonys: Tachuela, Panchito, Cohete y Pepito, los que se han combinado para hacer reir al más apático con sus disparatadas escenas de calamboures y retruécanos de buena vis cómica, terminando como de costumbre con las fieras presentadas por el domador Cavallini.

Circo de los Hermanos Pacheco

El prestigio que han sabido conquistar en nuestras pistas los celebrados acróbates hermanos Pacheco, han de contribuir a acrecentar el interés que ha despertado la noticia del debut de un conjunto que los cuenta como primeras figuras artísticas. En efecto los Pachecos se tienen una fama muy bien ganada en el país y en el extranjero, por sus trabajos arriesgados, vistosos y originales.

Se presentará este circo en el local situado en la calle Compañía, al llegar a la Plaza de Armas.

TEATRO DE LA COMEDIA
EMPRESA ERNESTO BOUQUET
Compañía Española José Romeu
HOY — VIERNES 15 — HOY
Vermouth a las 6. Notable éxito:
EL MISTICO

Noche a las 9.30. Estreno de la grandiosa comedia en tres actos:
ASI PREDICABA DIEGO
de Pedro Parellada (Melitón González).
Lunes, beneficio de Luis de Llano.

TEATRO SANTIAGO
EMPRESA ERNESTO BOUQUET
Compañía de Revistas Mexicanas
HOY — VIERNES 15 — HOY
Vermouth a las 6. Grandioso éxito
EL GRAN SIMPATICO — ADELANTE CON LOS FAROLES
Noche a las 9.30. Notable estreno nacional. La revista en 10 cuadros:
LA FLAUTA ENCANTADA
EN TIERRA DE PANCHO VILLA
Pronto, beneficio de Ignacio Ma-

ESTA NOCHE SE ESTRENA "LA FLAUTA ENCANTADA" EN EL SANTIAGO

La función que ofrece esta noche la compañía de revistas de Luisa Arozamena, tiene para el teatro nacional singular importancia, ya que subirá a escena por primera vez la revista criolla "La Flauta Encantada", original de Luis Valenzuela Aris y Daniel Garrido, que ha sido musicada por el maestro Pablo Fuentes.

Esta obra, que ha sido denominada obra fantástico-cómico-lírico-bailable, consta de diez cuadros que rivalizan en amenidad y gracia, realzándose sus merecimientos con cierta intencionada picardía que ha de contribuir al logro del éxito que se espera.

Como se sabe, esta revista fué premiada por el jurado de cronistas teatrales de los diversos diarios de la capital, compitiendo con 18 producciones de positivos valores artísticos y teatrales.

Los autores se han encargado de dirigir personalmente los ensayos, por lo que todo saldrá a entera satisfacción, ya que Valenzuela Aris y Daniel Garrido han encontrado en César Sánchez y su compañía unos colaboradores decididos para el mejor éxito de este importante estreno.

Pedro Durán ha pintado varias decoraciones de mucha vistosidad y los trajes que se estrenarán en esta oportunidad han sido confeccionados con buen gusto y gran originalidad.

El programa nocturna se complementará con la revista típica mexicana "En tierra de Pancho Villa".

—La función vespertina se hará con "El gran simpático" y la revista nacional "Adelante con los faroles", cuyo centenario se celebrará el Miércoles próximo con una velada extraordinaria.

En honor de Luis de Llano

El Lunes próximo se efectu La Comedia una velada de ga honor y beneficio del celebrad tor Luis de Llano, una de las fi ras más festejadas del elenc Romeu. En las diversas interp ciones en que hemos visto a a este actor, hemos logrado la vicción de que se trata de una f ra talentosa del teatro españ

Su función de honor, despu los éxitos alcanzados, promet sultar del mejor éxito, lo qu confirma con la bondad del pr ma preparado, que tendrá co so la reprise de "El orgullo d bacete" en la que el festejad canza uno de sus triunfos más recidos.

El 26 debuta Valicelli en el Santiago

La Compañía Cómica Arg Carlos Valicelli inaugurará noche del 26 su temporada Santiago. Valicelli es uno de l tores más populares y festeja cuanto han actuado entre n

El elenco es el siguiente: Blaya, Antonia Volpe, Dora ra, Zulema Ferreyra, Albi vedra, Sara del Valle, María Teresa Panizza, Pilar Sáenz cepción Alcérreca, Blanquita celli, Carlos Valicelle, Jacint cardi, Carlos Rodríguez, Mig niquelli, Luis Grimaldi, Hila llo, Pedro Bibe, Pierrino C Isabelino Lasalle, Vicente Or Marino Sere y Laurentino D

El repertorio consta de más cien sainetes, muchos de los les son absolutamente descon de nuestro público.

Collares de Perlas
IMITACION DE LA CASA BLUES, DE PARIS, NUEVO SURTIDO RECIBIO:
Joyería MOLINA
AGUSTINAS 804 - 808, ESQ. SAN ANTONIO
15—O

EL AMABA A LA MADRE; PERO EL DESTINO LO OBLIGO A CASARSE CON LA HIJA.

TRAMA PICARESCA — ELEGANTE PRESENTACION — FRIVOLIDAD

ASI se CASAN EN PARIS

IMPERIO PROXIMO DOMINGO

SPLENDID

DIRECCION: MAX GLUCKSMANN

HOY

ADQUIERA
SU LOCALIDAD
TEMPRANO

$ 4

CORINNE GRIFFITH

La mujer más hermosa y la más querida del cine, en la suprema creación:

ENIGMAS DEL AMOR

El más sensacional y fascinante romance de amor y de aventuras:

Super-producción "FIRST NATIONAL ATRACTION" — Exclusividad MAX GLUCKSMANN

Politeama

6.30 y 9.30, la más bella creación de la encantadora estrella ALICE TERRY:

CONFESIONES DE UNA REINA

República

6.30, con abono, 9.30. La preciosa comedia moderna de original factura y bella trama:

CORAZONES EN CARRERA

Creación de la linda estrella AGNES AYRES.

ODEON

6.30 y 9.30, estreno de la notable creación de la bella actriz HELENE CHADWYCK:

CUANDO REGRESE MI AMADA

ELECTRA

6.30 y 9.30, estreno de la 2.a función de la serial suprema del realismo, el deporte y la acción: LOS AUDACES, y estreno de la bella creación de la genial ALICE BRADY: **LA LEOPARDESA**

HOY SE ESTRENA EN EL VICTORIA "LA PARISIENSE", CREACION DE CONSTANCE TALMADGE Y RONALD COLMAN. — EN ESTA OBRA CAMPEA EL HUMORISMO DE TRISTAN BERNARD Y LA PICARDIA DE ALFR. SAVOIR

Con caracteres realmente extraordinarios se anuncia para hoy en el Teatro Victoria el estreno de la última producción social de Constance Talmadge, la actriz predilecta entre nosotros por su simpatía y elegancia.

El argumento de "La Parisiense", es de una originalidad estupenda y recreará, sin duda, al público femenino por su alcance, universal, por su profunda penetración en el alma de la mujer enamorada y por las consecuencias que fluyen de su desenlace. En síntesis, es éste: Una muchacha recién casada sufre ya angustias y desilusiones por los desvíos de su esposo. Ella es bonita, es joven. Pero el marido tiene un carácter de hombre mundano y vividor que lo hace aburrirse prontamente de las dulzuras del hogar.

Apenas pasada la luna de miel, ya sólo piensa en conquistas amorosas, en los escenarios de variedades y en los cabarets de lujo. Entre tanto la esposa se desvela inconsolable en su habitación. Desesperada por ésto, resuelve separarse de su esposo y cuando ya lo va a hacer, recibe la visita de una hermana suya que acaba de llegar de París. Esta visita es salvadora. La parisiense le dice que no haga tal, que no sea lesa, que luche por su marido y que no lo entregue así no más a las vampirescas. Para ello hay que transformarse. Hay que hacerse coqueta, vestir a la moda, lucir mucho escote, mucho brazo, mucha pierna y hay, sobre todo, que caminar en forma insinuante. La lección es bien aprovechada, por la joven esposa valiéndose del parecido que tiene con su hermana gemela, se hace pasar por la bailarina que llega de París y empieza a enamorar a su propio esposo. El hombre cae en el garlito y después de una serie de incidencias sabrosas y llenas de picardía, tendremos enamorado de su propia esposa, a punto de convertirse en el amante de su mujer.

Constance desarrolla un trabajo soberbio en el tipo de la esposa abandonada. Le dá toda la simpatía, el humorismo, la picardía y distinción que debe tener. Su figura seductora, su belleza y finura se destacan en este papel amenísimo. El galán Ronald Colman le sirve de compañero. Crea con la sobriedad y arrogancia que le es característica, el tipo del esposo casquivano, vividor que enamora a cuanta muchacha se le presenta. Es una pareja sin parangones dentro del cine.

"La Parisiense" desenvuelve, como es natural, su acción en grandes salones y en cabarets de todo lujo. Es una mise en scene esplendorosa que sirve de marco dorado a esta bella comedia social.

Música sincrónica amenizará hoy en el Victoria en especial y nocturna ante el espectáculo extraordinario de Artistas Unidos.

INDEPENDENCIA Y FRANKLIN

Estos teatros estrenan en sus dos funciones de hoy un programa doble de gran importancia. Se compondrá el espectáculo de la gran película titulada "La llama del amor", que protagoniza Mary Pickford.

Se trata de un intenso poema pasional, en el cual la gran actriz ha encontrado amplio campo para lucir sus extraordinarias condiciones dramáticas.

Terminará la función con la película informativa sobre la vida de Rodolfo Valentino y sobre sus funerales.

AVENIDA Y MINERVA

Repiten hoy "El Encanto de un Vals".—Estos dos cines de la Italo Chilena, repiten en sus funciones de hoy la deliciosa producción berlinesa "El Encanto de un Vals", cinta en la que hay tanta gracia, tanta ternura, tanta delicadeza, que sus nueve actos encierran todo el himno de la aventura apasionada de la juventud, de esta aventura que es un poco novelesca y un poco ingenua y que siempre termina en una carcajada que se rompe en sollozos.

Mady Christians, Xenia Deny y Willy Frscht son los protagonistas principales.

"LA CASA DE LAS SIETE LLAVES" SE DARA HOY EN LOS TEATROS SETIEMBRE Y CARRERAS. — FUERA DE PROGRAMA EL MATCH DE FOOT-BALL BOLIVIA-CHILE

Una película preciosa desde todo punto de vista es "La casa de las 7 llaves", producción Paramount, por Douglas Mac Lean y Bessie Love que se estrenará hoy en el Carrera y en el Setiembre.

El argumento tiene carácter cómico y melodramático. Es la relación de las aventuras de un escritor que se ha encerrado en una casa solitaria para poder escribir con tranquilidad y en una noche una novela y que forzosamente debe terminar al día siguiente.

Cosas estupendas acaecen en esa noche. La casa parecía embrujada o que alguien tenía interés en perturbar la tranquilidad indispensable para el joven escritor.

Fuera de programa se estrenará "El match de foot-ball Chile-Bolivia", interesante actualidad de la Andes Film tomada el Martes último.

"LA VUELTA TRIUNFAL" SE REPETIRA HOY EN LA VERMOUTH DEL ESMERALDA Y EN LA VERMOUTH Y NOCTURNA DEL O'HIGGINS. — FUERA DE PROGRAMA, EL MATCH DE FOOT-BALL CHILE-BOLIVIA

A pesar de las Fiestas de Primavera la extraordinaria comedia Jewel Universal "La vuelta triunfal", ha conseguido un público numeroso en todos los teatros que la han exhibido. Reginald Denny es un actor que tiene un enorme cartel, especialmente entre el mundo femenino.

A la verdad que esta popularidad es merecida. Reginald tiene todos los atributos naturales de la juventud, sin sensiblerías cursilonas. Es en "La vuelta triunfal" el tipo optimista, que ha dejado su pueblo en la confianza que va a ganar millones y que, con esta idea, se adelanta a los acontecimientos enviando cartas a su familia dando cuenta de éxitos imaginarios.

"La vuelta triunfal" se repetirá hoy en la vermouth del Esmeralda y en vermouth y noche en el O'Higgins.

En el O'Higgins, fuera de programa, irá el match de foot-ball entre Bolivia y Chile. Es una actualidad de la Andes Film.

CAMPEONATO SURAMERICANO DE FOOT-BALL. — LA ACTUALIDAD DE LA ANDES FILM SE ESTRENARA HOY EN LOS TEATROS SETIEMBRE, CARRERAS BRASIL Y O'HIGGINS

La Empresa cinematográfica Andes Film, que ha tomado la exclusividad de la filmación del Campeonato de Football estrenará hoy el partido efectuado en los Campos de Sports de Ñuñoa el Martes último entre bolivianos y chilenos. Además de esto se pasará el último campeonato de tiro de revólver del Club de Tiro al Blanco y otras novedades santiaguinas.

"EL ENCANTO DE UN VALS" EN EL AVENIDA MATTA

El Avenida Matta presenta hoy la película de más resonante éxito de la temporada, "El encanto de un vals", una producción UFA., de gran belleza y poderosos atractivos.

"El encanto de un vals", es una obra liviana, llena de intención y de discreta picardía, que presenta en sus divertidas escenas un interesante cuadro de la vida galante y esplendorosa de Viena.

El trabajo que en ella hacen la rubia Xenia Desni, intencionada y picaresca, como asimismo el de la ingenua Mady Christians, forman un dúo femenino, encantador, que se completa con la actuación del varonil y arrogante galán Willy Fristch.

"El encanto de un vals", va en las dos secciones, con acompañamiento de música de la opereta.

"EL DEMONIO DE LA VIDA" EN EL ALHAMBRA E IMPERIAL

Hoy por última vez, estos teatros exhiben la grandiosa película titulada "El demonio de la vida". Se trata de una producción Goldwyn Cosmopolitan que está llamada a obtener nuevos triunfos en las funciones de hoy.

Sus intérpretes son la lindísima actriz Marion Davies, una de las más bellas favoritas de nuestro público y el simpático galán Harrison Ford.

SPLENDID THEATRE. — EN ESPECIAL Y NOCHE: "ENIGMAS DE AMOR", DRAMATICA CREACION DE LA BELLISIMA CORINNE GRIFFITH

En sus funciones de moda de hoy esta sala estrenará una nueva producción extra del programa de Max Glückmann que constituirá un nuevo triunfo para la First National Atraction. Se titula esta extraordinaria producción "Enigma de amor", y es uno de aquellos dramas que frecuentemente culminan en sombría tragedia por el intenso fatalismo y la terrible emotividad de sus escenas culminantes.

Ella era una muchachita. Casi una niña. Su gran preocupación era ser tomada en serio. Quería ser a toda costa una mujer ya formada. Educada a fuerza de severidad por dos tías viejas y gruñonas, su almita de muchacha que se sabía fresca y se sabía bonita, sólo esperaba al hombre que supiera tocar su corazón y desprender de su débil tallo a esta flor ya tan esplendorosa. Un hombre la amaba con un amor profundo y serio. Un día partió para volver a buscarla cuando ella fuera una mujer. Llegó otro hombre, que logró impresionarla, hasta hacerla olvidarse de su primer sueño. Pasaron los días y vino lo inevitable. La fuga en la alta noche, el matrimonio a escondidas en una iglesia de pueblo y ya tenemos a la pareja en un retiro agreste y salvaje. Ella era o creía ser feliz. Por desgracia con él no pasaba lo mismo. Era un bohemio, un aventurero, un eterno errabundo, siempre atormentado por el ansia de alejarse. Una noche de tespestad fué al pueblo para no regresar más. Un amigo dió a la joven esposa la noticia de la muerte. Un grito, un desmayo y un niño muerto antes de nacer fueron el fruto de esa cobardía. Luego los días grises y turbios del hospital del pueblo y entre la niebla de la fiebre el rostro de ese hombre generoso que siempre la había amado, y que al saberla desamparada volaba a su lado. La convalecencia, la melancolía, uno que otro recuerdo, una que otra lágrima, y ya la tenemos casada con el hombre que la merecía. Acompañó a su marido a una colonia penal donde él tenía que trazar unos caminos, y una tarde, entre todos aquellos presidarios, vino a reconocer el rostro sombrío del que fué y era su primer marido.

Corinne Griffith, hace una creación sensacional del dramático rol de la esposa que tenía dos maridos.

HOY SE REPRISA "MUÑECAS DE PLACER Y DE PECADO", CREACION DE CLAIRE WINDSOR, BESSIE LOVE Y RAYMOND GRIFFITH EN LA SALA IMPERIO

A comienzos de temporada la Chilean Cinema Corporation presentó una película que dejó una memoria imborrable en todos los aficionados al buen cine. Esta película era "Muñecas de placer y de pecado", cuya reprise hoy está llamada a causar la más viva complacencia.

La obra es una super-producción Goldwyn, que ofrece la particularidad de reunir en su elenco grandes figuras de la escena muda entre las cuales se destacan las lindas actrices Claire Windsor, Bessie Love, a quienes acompañan el extraordinario actor Raymond Griffith, a quien nuestro público conoce y admira, y Hobart Bosweth, otro de los grandes favoritos de hoy.

"Muñecas de placer y de pecado", es un comentario social de notable profundidad. Se analiza en ella dentro de los límites del más estrecho buen gusto el equivocado sentido de la libertad que se ha apoderado de nuestra juventud y que tan fatales consecuencias tiene para la honestidad de las mujeres y la dignidad de los hombres. Se refiere a las lindas damitas frívolas, para quienes el mundo es como un gran casino elegante donde todos los acontecimientos se desarrollan al compás del jazz y donde sólo se encuentran sorpresas deliciosas; mujercitas, a las cuales una sociedad que vive demasiado aprisa, permite beber el aperitivo fuerte, fumar el cigarrillo opiado y acudir a las fiestas de "los buenos muchachos", que tal vez son buenos, pero que llevan en ellos siempre vigilante el famoso "Don Juan".

HOY CUMPLE ONCE REPRESENTACIONES SEGUIDAS EN EL PRINCIPAL "LA HIJA DEL GUARDA BOSQUE"

Un éxito sin precedentes ha obtenido en El Principal, "La hija del guarda bosque", la bella producción de la Hansa Film y que interpretan en sus roles centrales Lya Mara, Harry Liedtke y Wilhelm Dieterle.

La cinta explota un tema sentimental ocurrido en la corte de los Habsburgos durante el reinado del Kaiser José, monarca joven y bondadoso que hizo la felicidad de sus gobernados a pesar de las exigencias autocráticas de su madre la severa Emperatriz María Teresa.

José, amó a Cristina la pequeña hija del guarda bosque imperial y de estos amores tiernos y puros, el buen soberano hizo alarde de ellos, llevando a su joven amante a la corte en medio del escándalo de los estirados nobles y cortesanos.

Sus relaciones con la hermosa plebeya hicieron intervenir a la Emperatriz, quien ordenó a su hijo partir en visita de cortesía a la corte de Prusia, mientras ella hacía presión en el ánimo de la joven enamorada para que olvidara al hombre que jamás podría por razones de Estado ser su esposo.

La pobre enamorada comprende su situación y se sacrifica, casándose con un humilde sargento que la amaba en silencio desde muchos años. A la ceremonia del casamiento llega también el buen emperador y en una escena tiernísima ambos enamorados se despiden para siempre, para seguir cada uno la ruta que les ha marcado el destino.

La interpretación de "La hija del guarda bosque" es un acierto formidable, pues en pocas ocasiones podrán encontrarse tres artistas de la talla de la bella Lya Mara Harry Liedtke y Wilhelm Dieterle.

Hoy "La hija del guarda bosque" cumple once exhibiciones seguidas.

JABON
Higiénico
ESPECIAL
LO BUENO SIEMPRE SE IMPONE

ES PERFUMADO EL DEPILATORIO

WAGHORN

LA NOVIA DE ACERO

Lo mejor del cine alemán. Película espectacular y maravillosa, en la cual se une lo dramático al más fino género de comedia.

EL NAUFRAGIO DE UN BARCO

da lugar a escenas sensacionales en las cuales un marino sella su vida con un sublime sacrificio

EL AMOR DE LOS MARINOS

es lleno de inquietudes y de amarguras y las mujeres que aman a un hombre de mar deben sufrir largamente el dolor de la ausencia.

FIESTAS ESPLENDIDAS

dan a esta cinta un regio carácter social

IMPERIO PROXIMO LUNES

HOY EN ESPECIAL A LAS 6.10 Y NOCHE 9.20, ESTRENO DE LA FAMOSA PELICULA

T. Av. Matta EL ENCANTO DE UN VALS

AVENIDA y MINERVA ESPECIAL HOY NOCHE EL ENCANTO DE UN VALS

IMPERIO

CHILEAN CINEMA CORP.

GRAN ORQUESTA GRAZIOLI

HOY

ESPECIAL 6.30
NOCHE 9.40

REPRISE DE UNO DE LOS EXITOS MAS GRANDES DEL AÑO

La grandiosa producción Goldwyn de lujo y vida social, cuya trama es una lección para la juventud femenina que hace un culto del lujo y del placer.

Muñecas de Placer y de Pecado

Creación de CLAIRE WINDSOR, BESSIE LOVE Y RAYMOND GRIFFITH

La novela de la pasión, de la cultura y de la frivolidad. La novela de una mujer sacrificada por un don Juan sin corazón ni conciencia.

MAÑANA

ESTRENO DEL FENOMENAL Y DESPAMPANANTE

5.o Programa Cómico

compuesto de las más extraordinarias producciones de risa: EL CALLEJON DEL DRAGON, por Negro Africa; EL TURISTA, por dos caras de callo; ELIJA SUS ARMAS, por el simpático Bobby Vernon; PATHE NEWS 40-41, con grandes novedades

---

PRINCIPAL HOY—

Francisco y Félix Sanfuentes Smith

ESPECIAL Y NOCHE

Continúa el triunfal suceso de la vista más linda del año ¡El record de los éxitos!

La Hija del Guardabosque $ 4.—

LA PELICULA QUE HACE SENTIRSE JOVENES A LOS VIEJOS Y OPTIMISTAS A LOS AMARGADOS. UN

ESPLENDIDO APERITIVO PARA GOZAR DE LAS FIESTAS DE PRIMAVERA

REGINALD DENNY

EN LA JEWEL UNIVERSAL EXTRAORDINARIA

La Vuelta Triunfal

HOY VERMOUTH Y NOCHE O'Higgins Y EN LA VERMOUTH DEL Esmeralda

---

Fuera de programa, la película "Andes" del MATCH DE FOOTBALL

Bolivia CONTRA Chile

Setiembre, Carreras, Brasil y O'Higgins

Carreras y Setiembre

HOY, PLATEA: $ 2.10

LA CASA DE LAS 7 LLAVES

Preciosa comedia Paramount por Douglas Mac-Lean y Bessie Lowe. Dos horas de risa y de emociones.

ESMERALDA ESTA NOCHE BENEFICIO PEDRO URETA

Estreno de "La Geisha" y acto de variedades

Pronto: TROUPPE BIANCHI

SE ADVIERTE QUE LA MAYOR PARTE DE LAS PLATEAS ESTA COLOCADA. LAS RESTANTES SE VENDEN DESDE LAS 10 A. M., A $ 4.20

"EL FARO DEL AMOR", POR MARY PICKFORD, SE ESTRENARA HOY EN EL BRASIL. — FUERA DE PROGRAMA EL MATCH DE FOOT-BALL CHILE-BOLIVIA

Una de las más simpáticas creaciones de Mary Pickford es "El faro del amor", producción de los Artistas Unidos que se estrenará hoy en el Brasil. Es una obra de corte sentimental en la que campean los más bellos atributos del alma femenina.

Fuera de programa se estrenará la interesante actualidad "Match de foot-ball entre Bolivia y Chile" que tomó el Martes la Andes Film.

"NINON DE LENCLOS" VA HOY EN MUNDIAL Y COLON. — EN EL DELICIAS PROGRAMA DOBLE

MUNDIAL Y COLON

Va la película fastuosa en la que se presenta a la mujer nacida en una época en que por ningún motivo se consideraba un delito el amor, "Ninon de Lenclos". Es esta obra la cristalización de la vida galante en las cortes de Luis XIII y Luis XIV, llevada a la pantalla con exactitud pasmosa.

DELICIAS

Presenta un magno programa doble de verdadera atracción. Se dará la hermosa y vibrante producción del avasallante actor atleta Art. Accord, "El hombre sin miedo", en la cual las proezas, las sorpresas, las hazañas y los amores se entrelazan dentro de un argumento sensacional y magnífico y además las últimas exhibiciones de la película histórica, "La venganza de los faraones", por la actriz chilena María Palma.

EL PROVIDENCIA EN SU VIERNES DE MODA DA "LA IMAGEN" DE ARLETTE MARCHAL

El Providencia en su Viernes de moda presenta la extraordinaria producción francesa de Jules Romains, "La imagen" interpretada por la gentil actriz Arlette Marchall.

Los elogiosos juicios críticos que ha merecido esta obra nos ahorran comentarios acerca de sus merecimientos y es así como esta filigrana de arte ha logrado triunfar en forma amplia y ruidosa en la sala Imperio.

Arlette Marchall, en el rol central de "La imagen" hace un trabajo lleno de intención y de matices.

A los asistentes a platea se les obsequiarán tres frascos de agua colonia York.

LOS TEATROS DE MAX GLUCKSMANN

El **Politeama** estrenará la gran producción Metro-Goldwyn-Mayer: "Confesiones de una reina", adaptación de la célebre novela de Daudet "Los reyes en el destierro" y que interpreta Alice Terry, Helene D'Algy, Lewis Stone y John Bowers.

El **República** estrenará la bellísima Paramount de la exclusividad de Glücksmann "Corazones en carrera", romance de amor automovilístico y sensacional que interpretan Agnes Ayres, Richard Dix y Theodore Roberts.

El **Electra** estrenará un programa doble compuesto de la segunda función de la serial cómico-deportiva elegante "Los audaces" y de la original y maravillosa Paramount "La leopardesa" por Alice Brady y Montagu Love.

El **Odeón** estrenará la obra maestra del cine sentimental "Cuando regrese mi amada", delicadísima comedia de sentimientos que interpretan Helen Chadwick y Gastón Glass.

PRONTO SE ESTRENA EN EL VICTORIA LA APASIONANTE NOVELA DE DOLORES COSTELLO "ORQUIDEAS DE LUZ Y AMOR"

El día 19 del presente subirá a la pantalla del Teatro Victoria la hermosa y doliente producción Paramount "Orquídeas de luz y amor", en la cual la joven actriz Dolores Costello se destaca como estrella de primera magnitud, provocando francas admiraciones. Su trabajo es genial y profundo. Lleva la emoción al público en forma segura y arrebata y enternece.

"Orquídeas de luz y amor" es un drama lleno de intensas e interesantes complicaciones; su interés crece a medida que la obra desenvuelve sus eficaces escenas de conmovedor efecto. Los momentos álgidos, como los del Tribunal, en donde se juzga a una inocente muchacha a quien se cree la autora de un homicidio, poseen una fuerza extraña de dramatismo y son más impresionantes y solemnes que los que tiene la "Mujer X", que tanto éxito obtuvo.

Aparte de la protagonista brada actúan en este film la ble actriz Alice Joyce, cuyo ca es enorme y cuya hoja de servi es amplia y lucida; Warner Ba ventajosamente conocido y muy timado por la sobriedad intelige de su moderna escuela; Zasu Pi Walter Pidgood; el galán más meritorio de la pantalla Fr man Wood y Charlot Bird.

PROXIMOS ESTRENOS

"LA NOVIA DE ACERO", QUE ESTRENARA LA SALA IMPERIO EL PROXIMO LUNES

Pocas veces se ha llevado a la pantalla un caso de la vida real en una forma más fidedigna que en "La novia de acero", la super-producción alemana que la Sala Imperio estrenará el próximo Lunes. En esta película veremos a una madre que, arrebatada en el torbellino de la pasión abandonó su hogar, olvidó a su marido y partió hacia un porvenir que ella imaginaba únicamente de esplendor y de gloria. Aquella mujer se hizo artista, vivió en la atmósfera brillante de los grandes teatros de Europa y conoció el oropel del aplauso y las mentiras del amor. Pero un día sintió el deseo de volver a su hogar, y aquel regreso que podía haber sido motivo de perdón y de felicidad, no fué sino el comienzo de una tragedia.

Lo que acabamos de anotar no es sino un solo aspecto de "La novia de acero", pues esta película es una super-producción, cuya grandiosidad abarca mil manifestaciones de la vida y refleja una enorme cantidad de situaciones en las cuales la vida se ha planteado en toda su dolorosa verdad.

SE ACABO EL VELLO
CON EL DEPILATORIO
WAGHORN

PROGRAMA DOBLE EN EL YUNGAY

Hoy estrena este teatro un interesantísimo programa doble compuesto del "Cuarto programa cómico", que está integrado por "Fantasía china", "Jugando al golf" y "Los porteros". Además irá la maravillosa película "El eterno camarada", en la cual hace su mejor trabajo el admirable perro Rin-Tin-Tin.

PRONTO SE ESTRENA EN EL VICTORIA "EL PIRATA NEGRO", DE DOUGLAS FAIRBANKS

El público tiene ya cabal conocimiento de la importancia de "El Pirata Negro", la última producción de Douglas Fairbanks, que es también la única que ha hecho en el presente año. Y este concepto no se lo ha formado por la propaganda de los distribuidores del film, sino por las constantes noticias que llegan desde el extranjero relativas al triunfo obtenido por la cinta en todas partes del mundo.

"El Pirata Negro" es, al decir de las crónicas extranjeras, la obra más hermosa de Douglas Fairbanks desde todo punto de vista. Su tema es bello, apasionante; su desarrollo es novedoso y cautivante; su fotografía es espléndida y su interpretación constituye el triunfo más claro y resonante de Douglas. Lo que, indudablemente maravillará al público santiaguino, es la belleza fotográfica. La cinta ha sido totalmente filmada en colores, mediante el procedimiento "technicolor" ideado por el propio Fairbanks y ha tenido con él tanto éxito que, según los críticos, se inicia una nueva etapa para el arte de la pantalla. Los cuadros adquieren un relieve extraordinario, en tal forma que las figuras parecen moverse y actuar en un escenario fantásticamente grande, que estuviera a pocos metros del espectador.

El 27 de Octubre el público tendrá oportunidad de apreciar en el Victoria todas las bellezas de esta obra.

ALHAMBRA IMPERIAL HOY ESPECIAL Y NOCHE **EL DEMONIO DE LA VIDA** POR MARION DAVIES

CINEMA STAR HOY ESPECIAL Y NOCHE **EL MALHECHOR DE BODIE** POR BIG BOY WILLIAMS

Providencia-Hoy

10.o VIERNES SOCIAL DE MODA

ESTRENO DEL SUPREMO EXPONENTE DE ARTE FRANCES

LA IMAGEN

CREACION DE LA DIVINA ACTRIZ **ARLETTE MARCHAL**

OBSEQUIO DE COLONIA YORK

ORIENTE-HOY

SAN FRANCISCO 178

LA CONMOVEDORA NOVELA DE HECTOR MALOT

"SIN FAMILIA"

"EL PALACIO DEL PLACER", POR BETTY COMPSON Y EDMUND LOWE SE ESTRENA PASADO MAÑANA

La Fox Film anuncia un nuevo estreno que gustará al público: "El palacio del placer", cinta dramática, que relata la pintoresca y romántica historia de la famosa danzarina Lola Montes, la inquieta y original artista que despertó dramáticas pasiones en testas coronadas y en corazones bohemios. Tiene esta película una regia presentación, e intervienen en su numeroso reparto Betty Compson y galán Edmund Lowe. "El palacio del placer" es una producción Fox extraordinaria que procurará al público unas horas de amenidad y de emoción.

"EL DELFIN DE FRANCIA", SERA EL PROXIMO GRAN ESTRENO DEL CONSORTIUM CINEMAGRAFICO DE CHILE

El Consortium Cinematográfico de Chile, la fuerte entidad importadora de películas de arte francés y alemán, presentará en la próxima semana una nueva producción que está destinada a obtener un triunfo tan clamoroso como "La Castellana del Líbano", "Sin familia", "La víspera del combate" o "El difunto Matías Pascal".

"El Delfín de Francia" es el romántico y trágico episodio de la muerte de María Antonieta y el secuestro por los revolucionarios del último de los descendientes de la realeza francesa.

La película nos muestra todo el período tormentoso de la revolución, y es así como desfilan por nuestra vista las figuras legendarias de Robespierre, de Fouquier Tiville, María Antonieta, el zapatero Simón y los famosos tribunales revolucionarios.

La cinta se inicia en la época esplendorosa del reinado de Luis XVI, el pacífico y aburguesado monarca de Francia, que fué el que tuvo que soportar todos los errores de sus antecesores, pagando con su vida todos los absolutismos de su cinco padre Luis XV.

La película está interpretada por un elenco magnífico y el rol central de Delfín está cargo del joven actor ruso Tibor Lubinsky, quien da extraordinario vigor y acentuación dramática a su papel de infeliz muchacho entregado a las furias revolucionarias. Secundan a Lubinsky, artistas de la talla de Jules Bardi, Jules Meher, Jules Szzoreghi, Marie Lazar, María Balla y Lilly Lubinsky.

"El Delfín de Francia" será estrenado el Viernes próximo en el Principal.

SE ACERCA LA FECHA DE ESTRENO DE "LA ULTIMA TRASNOCHADA", PELICULA NACIONAL DE FRONTAURA Y SIENNA

Dentro de poco, nuestro público podrá apreciar los avances increíbles de la cinematógrafía en nuestro país, a través de la extraordinaria película nacional "La última trasnochada", filmada con notable perfección técnica y fotográfica en los prestigiados talleres de la Andes Film. "La última trasnochada", argumento de Rafael Frontaura, ha sido dirigida por Pedro Sienna.

Ambientes diversos dan ocasión para una presentación interesantísima: se abre la escena en un hogar distinguido y se muestran en seguida: un cabaret alegre y frívolo, una casa de juego, una taberna miserable de arrabal, un mineral en plena cordillera, chalets elegantes, etc. Es así como el espectador se sentirá constantemente entretenido; la trama combina además las situaciones hondamente dramáticas con los episodios risueños o humorísticos, con la acertada pintura costumbrista y con las escenas de ternura y emoción.

Novela cinematográfica de amor y de aventura, es el sugestivo subtítulo de "La última trasnochada", y en su irreprochable interpretación actúan Adriana Morel, Dolores Anziani, Pedro Sienna, Juan Cereser y Rafael Frontaura. Se estrenará antes de fin de mes.

CIGARRILLOS
CABECEADOS
ORO
M R
PAPEL MAIZ
CORRIENTES 20 cts
ESPECIALES 40 cts

EL PROXIMO GRAN ESTRENO DE M. GLUCKSMANN SERA "SI ME VUELVO A CASAR", POR DORIS KENYON, LLOYD HUGHES, HOBART BOSWORTH, ANNA NILSSON Y FRANK MAYO

La casa Max Glücksmann continuará en las funciones de moda del próximo Martes en el Splendid su serie de estrenos. Es una nueva y grandiosa super-producción de la First National Attraction que se titula "Si me vuelvo a casar" y está considerada por la crítica de los Estados Unidos como una de las cintas más recias y más emocionantes del cine.

"Si me vuelvo a casar" cuenta la historia terrible de un viejo intransigente que desautorizó a su hijo para que no se casara con una mujer que no era de su posición y que no quiso ablandarse ante el dolor del hijo de su propia carne y que prefirió hacerlo morir abandonado en el trópico a ceder un ápice en su espantoso orgullo de aristócrata y de millonario.

Hobart Bosworth en un rol sensacional, Doris Kenyon en un papel notabilísimo; Lloyd Hughes en un papel emocionante; Anna Nilsson y Frank Mayo, en dos roles de grande interés integran el elenco de estrellas mundiales que interpretan esta obra extraordinaria del programa de Max Glücksmann.

EL DOMINGO ESTRENARA EL SPLENDID "AL DAR LAS TRES", SIMPATICA COMEDIA DE MADGE BELLAMY

Para sus funciones de moda del Domingo esta sala anuncia un estreno, 'Robertson-Cole", del programa de Max Glücksmann que se titula "Al dar las tres", y es una comedia liviana y encantadora llena de fresca gracia y de accidentadas peripecias.

"Al dar las tres" es una comedia simpatiquísima que narra los amoríos y peripecias de un muchacho campesino que era más listo que nadie, pero que cuando se encontró frente al amor, tenía unas timideces de colegial de preparatoria.

Un buen día nuestro hombre se topó en el agreste valle en que vivía con una muchachita a quien le cupo salvarla de un accidente y que al recobrar el sentido le dijo ser la señorita de compañía de la hija de un millonario que estaba obstinado en comprarle a toda costa a nuestro héroe unos terrenos que éste no quería venderle ni por nada en el mundo.

Madge Bellamy hace una magnífica creación del rol de la millonaria que se fingió señorita de compañía para agradar a un muchacho rústico. Harlan hace una notable creación en el rol de muchacho del campo que todo lo dió por el amor de una señorita de compañía.

MAS DE TRESCIENTAS INSCRIPCIONES SE HAN RECIBIDO EN EL CONCURSO FOX

Desde los más apartados rincones de Chile adonde han llegado las noticias de este concurso, por "La Nación" y "Los Tiempos", llegan diariamente a la Fox numerosas inscripciones y consultas sobre ciertos detalles de las bases. Nuestra juventud entusiasta ha acudido, puede decirse, en masa al original certamen; guapos mozos de esbelta figura, que aspiran a ser unos George O'Brien o unos Tom Mix, y encantadoras chiquillas que rivalizarán en ingenuidad cinematográfica con Madge Bellamy, han enviado sus fotografías.

Entre los muchos concursantes podría ya seleccionarse un buen número con bastante opción, pero aún la Fox tiene que esperar inscripciones durante un mes, pues el plazo fatal se vence el 15 de Noviembre. Insistimos en recomendar a los aspirantes que se atengan extrictamente a las bases publicadas, en estatura, edad, peso, color de ojos, etc. Además, deben siempre acompañar al cupón un retrato, en lo posible de busto.

Club de Ajedréz de Chile

Se nos encarga citar al Directorio de esta institución para hoy Viernes a las 6 P. M., en las oficinas de la Cámara de Comercio, edificio ex-Ariztía, 10.o piso.

Tabla: Cuentas de tesorería, reglamentación interna, designación de comisiones, etc.

Se invita especialmente a todos los socios del Club, advirtiendo que para ellos las sesiones de Directorio son de libre acceso.

NOTICIAS BREVES; PERO IMPORTANTES

En contestación al informe de la Compañía de Seguro Obligatorio sobre el atentado dinamitero que se perpetró en sus oficinas, el Ministro de Previsión Social ha manifestado que "lamenta lo ocurrido, y declara que una mayor comprensión de esa ley y de sus beneficios, habrán de destruir la resistencia a su cumplimiento".

A los scouts de la brigada L. Cruz Martínez se les cita en Plaza Grau, para asistir al match de football entre Argentina y Bolivia.

La Liga Chilena Pro Patria cita al directorio para hoy a las 6 de la tarde.

El comité ferroviario de la 4.a Comuna ha dirigido al secretario general de la Confederación Ferroviaria de Chile, una comunicación, en la que le hace diversas observaciones acerca de un manifiesto publicado por esa institución sobre la Población Delicias.

Los administradores zonales de los Ferrocarriles celebraron en la mañana y tarde de ayer dos reuniones, presididos por el Director General de los Ferrocarriles, don Luis Schmidt. En esta reunión se discutieron diversos puntos relacionados con el mejor servicio de los ferrocarriles, especialmente el que se refiere al acarreo de las cosechas y al traslado de toda clase de productos desde las zonas sur y central a las ciudades del norte o puertos.

Se concedió personalidad jurídica a las instituciones denominadas Club Hispano-Americano de Socorros Mutuos y Cultural de Antofagasta y al Club Radical de Puerto Montt. Se aprobó también la reforma de los estatutos de la institución con personalidad jurídica Instituto de Abogados de Santiago.

Ayer se ha cancelado la personalidad jurídica de las siguientes instituciones de La Serena: Centro Obrero Liberal Democrático J. M. Balmaceda, Club de la Juventud Liberal Democrática J. M. Balmaceda, Sociedad Siria Libanesa, Club Obrero Democrático y Club Algarrobitano. También se adoptó igual temperamento con el Club Radical Obrero de Coquimbo.

La Sociedad Médica celebrará esta noche sesión de conferencias en su local, Merced 565. La tabla es la siguiente: 1.o Dr. Alessandrini. Un caso clínico; 2.o Dr. Alessandri. Distrofias dentarias; 3.o Dres. Lobo Onell, Donoso Barthez y T. Caro. Oxalemia; 4.o Dr. Prunes. Sífilis reciente con Wassermann retardado.

Lista de telegramas sobrantes en las oficinas del Telégrafo Comercial: Oficina central: Margarita Coloma, Lisnadro Burgos, Iriarte, Eugenio Torres, Hernán Bernales, Giacoman, González. Sucursal Plaza Italia: Manuel Cabezón, Juan de Dios Labbé. Sucursal Catedral: Berta Herrera, Angel Alarcón, Lotte Schwarzenberg. Sucursal Castro: Arturo Bascuñán, Eduardo Torres. Sucursal Recoleta: Roberto Galecio, Vicherat. Sucursal Independencia: Heraclio Bustos, Ema Manzo.

EDUCACION

La fiesta "Del Colegio" en el Liceo de Aplicación Hoy a las 6 1|2 de la tarde se efectuará en el aula magna de este establecimiento una fiesta a beneficio de la sección niñas del Liceo para llevar a cabo, por primera vez, la fiesta "Del Colegio". El valor de las localidades es de $ 1.50 platea y 60 centavos la galería.

Homenaje a una educacionista.—Hoy a las 5 P. M. se celebrará en el Teatro San Alfonso 905, un acto literario-musical en honor de la directora de la Escuela N.o 112, señorita María Teresa Goyenechea M., en celebración de su onomástico.

Orfeón Chileno Ismael Parraguez.—Esta noche se reunirán por última vez los socios de esta colectividad, para ensayar los coros que se entonarán durante la farándula estudiantil.

Comité de normalistas desocupados.—Ayer se entrevistó una comisión de normalistas desocupados, con el Ministro de Instrucción para solicitar colocación en el servicio. Para dar cuenta de esta entrevista se cita a todos los normalistas que están sin ocupación a una reunión que se efectuará el Lunes próximo a las 5 de la tarde, en Delicias 357.

Cien millones de economías e ingresos extraordinarios

NECESITA EL GOBIERNO PARA NIVELAR LOS PRESUPUESTOS

EN CONSEJO DE MINISTROS SE ESTUDIA EL PLAN PARA CONSEGUIR ESTOS RECURSOS

Poco antes del medio día de ayer se reunió el Consejo de Gabinete, presidido por S. E. con el objeto de ocuparse especialmente del financiamiento de los presupuestos para el año 1927.

Como hemos informado, el proyecto de presupuesto para el año venidero arroja un déficit de 57 millones de pesos más o menos, según las cifras entregadas al Ministro de Hacienda por el Director General de Contabilidad.

Planteado el objeto de la reunión de Ministros, el de Hacienda, señor Rozas, manifestó que estimaba necesario, para llegar a la nivelación presupuestaria exigida por la Ley Orgánica Kemmerer, introducir economías en los gastos fijas por una suma aproximada de 50 millones de pesos.

Esta economía se obtendrá mediante la supresión de algunos empleos que la práctica del servicio administrativo ha demostrado que son innecesarios o por lo menos no son indispensables.

También se reducirán algunos sueldos que no guardan relación con la importancia de los cargos a los cuales han sido asignados.

Más aún, el señor Ministro de Hacienda expresó a sus colegas de Gobierno que estimaba prudente adoptar alguna medida de previsión para el caso de que los cálculos sobre las entradas de exportación del salitre no dieran el rendimiento esperado.

El Estado está en situación, según lo expresó el Ministro señor Rozas, de procurarse otros 50 millones de recursos extraordinarios que se obtendrán por el siguiente rubro de entradas:

1. Modificación del impuesto a la renta para las sociedades mineras.
2. Creación de un impuesto a la exportación de lanas y carnes congeladas.
3. Mayor rendimiento del ferrocarril de Arica a La Paz.
4. Cobro de impuestos a los deudores morosos.
5. Saldo del empréstito de consolidación de la deuda.
6. Cobro a deudores por remates de terrenos fiscales.
7. Intereses que deben pagar los Bancos por el saldo de las obras portuarias.
8. Saldo de la Cuenta de Depósitos.
9. Nuevo Arancel Aduanero.
10. Disminución de algunas jubilaciones.

Estas distintas fuentes de entradas darán, según los cálculos del Ministro, la suma de cincuenta millones de pesos, más o menos, que unida a los 50 millones de economía anteriormente citados completarían los cien millones suficientes para financiar los presupuestos, dejando margen para contrarrestar eventualidades.

Oídas estas declaraciones del Ministro de Hacienda, el Consejo entró a considerar la forma cómo llegarían a hacerse efectivas estas entradas extraordinarias.

Las primeras, o sea las reducciones de empleos y de sueldos estarán comprendidas en el proyecto de Estatuto Administrativo que el Gobierno presentará al Congreso y las segundas requieren una acción especial administrativa y legislativa.

Hubo acuerdo en estimar que en el estudio de todas estas materias el Gobierno deberá proceder en conjunto con la H. Comisión Mixta Parlamentaria.

Después de celebrado este Consejo durante la tarde, el Ministro de Hacienda expuso estas ideas en la reunión de los Comitées parlamentarios de los partidos y como se hicieran algunas objeciones de orden legal y constitucional respecto a la forma de llegar a realizar los propósitos del Ministro, se provocó una conferencia en la Moneda, de cuyo resultado damos detalles en otra sección del diario.

Se ha pedido una pensión para la familia de don Federico Martínez

El Director General de los Ferrocarriles, señor Schmidt, ha dirigido al Ministro de Obras Públicas, Comercio y Vías de Comunicación, una nota en que hace presente la justicia con que procedería el Gobierno al otorgar una pensión a la viuda e hija soltera del ex-Sub-Director de los Ferrocarriles, señor Federico Martínez, recientemente fallecido.

El señor Schmidt recuerda los valiosos servicios que el señor Martínez prestó a la Empresa, aún después que le fué concedida su jubilación después de más de 33 años de trabajo.

El ex-Sub-Director jubiló el 17 de Diciembre de 1924 y dejó al morir a su familia una casa que adquirió por intermedio de la Caja de Retiros que se halla gravada por una deuda a la misma, ascendente a 57 mil pesos.

Termina la nota diciendo que los utilísimos servicios del malogrado funcionario, justifican de sobra la concesión de una pensión para su familia, de 8 mil pesos anuales, sin perjuicio de lo que el personal de la Empresa hará para aliviar a la familia la situación en que la ha dejado la muete de su jefe.

"A la Ville de Nice"
M. R.

SEDAS
NUESTRA ESPUMILLA FRANCESA, AL PRECIO FUERA DE CONCURSO EN 85 COLORES DOBLE ANCHO
$ 21.20 METRO

KASHA Recibimos
EN 18 COLORES DE GRAN MODA, ANCHO 140 CENTIMETROS AL PRECIO DE
$ 32.50 METRO

SALDOS DE POPELINA
130 CENTIMETROS ANCHO, EL SALDO DE COLORES DE GRAN MODA
$ 19.80 METRO

JABON GLICERINA, "A LA VILLE DE NICE", CAJAS 3 PANES,
$ 4.80

Guantes de hilo
A PRECIOS DE GRAN RECLAME, VARIEDAD DE COLORES $ 12.50 $ 8.80
y $ 7.20
PAR

HUERFANOS 940-942

Las locas Noches del Santa Lucía
ORGANIZADAS POR LOS ESTUDIANTES DE INGENIERIA
Hoy Viernes — PRIMERA NOCHE — Hoy Viernes
NOCHE DEL BESO
VARIETES POR LOS HNOS. FIORI, MATEOS, LUZ DIAZ, CANO, CONTRERAS. BAILES MODERNOS, SCKETCH
CONTINUARA UN GRAN BAILE
ORQUESTAS ALEX Y DAVALOS —:— BANDAS, BUFFET
REGIA ILUMINACION
PRESIDIRA NUESTRA REINA AMPARITO AROZAMENA

HOY A LAS 2 1/2 P. M.
se llevará a cabo el Sorteo del
AMOBLADO COMEDOR
que se exhibe en la MUEBLERIA PARIS, obsequiado a a sus clientes por los
Almacenes Económicos

DIA DEL EMPLEADO

Vista panorámica del paseo campestre ofrecido por el Directorio y socios del Club de la Unión, a todo el personal y sus familias. Con este paseo se cumple un acuerdo tomado en junta general de accionistas celebrada últimamente, que dispone el cierre del Club el 12 de Octubre de todos los años,
(Foto Portero e hijo)

Los Cuatro Grandes Espectáculos de la Fiesta de Primavera

Organizados por la Asociación Nacional de Estudiantes Católicos

SE INICIAN HOY

GRAN BAILE EN EL CLUB HIPICO

EL SABADO 16 A LAS 10 P. M.

Velada Bufa en el Teatro Municipal

HOY A LAS 9.30 P. M.

CORSO FANTASTICO EN EL PARQUE FORESTAL

DOMINGO 17 A LAS 10 P. M.

Gran Matinee en el Club Hípico

SABADO 16, A LAS 3 P. M., TERMINADA LA CUAL, LOS CARROS, COMPARSAS, MURGAS, BICICLETAS ADORNADAS Y DISFRAZADOS EN GENERAL, PARTIRAN EN

ALEGRE Y TRADICIONAL FARANDULA

DESDE EL CLUB HIPICO HACIA EL CENTRO DE LA CIUDAD, POR EL TRAYECTO QUE OPORTUNAMENTE SE DESIGNARA

CONCURSOS, PREMIOS Y PROGRAMA DE LA MATINEE

	1.o	2.o
DISFRACES GENERALES.—Premios	$ 150	$ 100
DISFRACES CHAPLIN.—Premios	$ 100	$ 50
DISFRACES FAUSTO.—Premios	$ 100	$ 50
DISFRACES CRISANTA.—Premios	$ 100	$ 50
MURGAS.—Premios	$ 500	$ 200
COMPARSAS.—Premios	$ 400	$ 150
CARROS.—Premios	$ 500	
BICICLETAS ENGALANADAS.—Premios	$ 150	$ 80

En todos los concursos habrá, además, un tercer premio, que consistirá en una entrada que dará derecho a todas las fiestas de la A. N. de E. C.

OTROS ESPECTACULOS

Además de la graciosa presentación que se hará ante el público del inmenso concurso de disfraces y de los desfiles de CHAPLINES, FAUSTOS y CRISANTAS; de alegres comparsas, de bulliciosas murgas, de numerosos carros alegóricos.

HABRA

Elevación de 24 globos — Números varios de circo — Carreras de burros — Rifas de juguetes, a la que darán derechos los boletos de la entrada y otros varios espectáculos que animarán esta matinée, que bien se merece el nombre de "LA GRAN CARCAJADA", porque con tal seguridad hará reír a todos los concurrentes, que los organizadores darán un

PREMIO DE 1,000 PESOS

al que no ría durante las tres horas del espectáculo.

El que en estos momentos de crisis universal quiera, pues, salir fácilmente de apuros, lo logrará, tomando su entrada de CINCO PESOS y manteniéndose serio durante la matinée, lo que le dará, repetimos, derecho a 1,000 pesos de premio.

Los interesados en participar en cualquier concurso, deberán hacerlo inmediatamente.

QUEREMOS MUCHOS CHAPLINES, FAUSTOS Y CRISANTAS — TODO CICLISTA, ADORNELA Y PRESENTESE A CONCURSO — QUEREMOS UN MINIMUM DE 200 BICICLETAS

Al alegre espectáculo de la Matinée deben concurrir todos los niños, DESDE LOS DIEZ A LOS SESENTA AÑOS — Es un deber de los padres de familia entretener a sus hijos honestamente, en la Matinée del Sábado, en el

CLUB HIPICO

Domingo 17. - Repetición del Garden Party en el Club Hípico

DEL CLUB DE LA UNION

para dedicar el día al personal y sus familias. El almuerzo y día de recreo se efectuó en la Hacienda Macul, gentilmente cedida por su propietario, don Arturo Cousiño Lyon. Asistieron a la reunión el presidente de la institución,, don Luis Barros Borgoño, los miembros del Directorio y buen número de socios.
(Foto Portero e hijo)

EN COLOMBIA SE REBAJAN ALGUNOS IMPUESTOS DE INTERNACION

EN LO QUE SE REFIERE A ARTICULOS DE PRIMERA NECESIDAD

Damos a continuación algunas noticias del extranjero, que se consideran de interés, y que nos fueron proporcionadas en el Ministerio de Relaciones Exteriores.

LOS CONSULADOS DE CHILE Y DEL PERU

El primero de estos países, tiene cuatrocientos consulados en el mundo entero; sin embargo el nuestro cuenta solamete con cincuenta y cinco, de los cuales se suprimirán, por la Ley de Emergencia, primero, y por el Estatuto Administrativo, después, un número no despreciable.

INTERNACION DE ARTICULOS DE PRIMERA NECESIDAD EN COLOMBIA

La Comisión parlamentaria de Hacienda de Bogotá, ha decididido rebajar los impuestos en la siguiente forma:

El arroz que pagaba tres centavos por kilo, pagará un centavo; el trigo que pagaba tres centavos pagará dos centavos; la cebada que pagaba cuatro centavos, pagará dos centavos; la avena pagará dos centavos, incluyendo los derechos adicionales; el maíz pagará cinco centavos con los derechos adicionales; los frejoles pagarán cuatro centavos; la harina de trigo pagará cinco centavos, antes pagaba ocho centavos; y la avena y otras harinas pagarán ocho centavos.

LA COMPAÑIA PERUANA DE VAPORES

Que efectuaba viajes entre puertos peruanos y Buenaventura (Colombia) ha suspendido el servicio de pasajeros, debido a la demora que sufrió la Compañía en las operaciones de carga y descarga. Sólo el vapor Santa Cruz hará cada dos meses un viaje al puerto colombiano.

Por su parte, el Ministro del Perú, ha hecho gestiones para el restablecimiento del servicio y trata de obtener del Gobierno de Colombia un decreto que disponga que todo vapor de 50 a 100 pasajeros tenga lpreferencia sobre los demás barcos, tal como se hace en el Canal de Panamá.

LA EXPLOTACION DEL VASTAGO DE PLATANOS

Para efectuarla se está organizando en Bogotá una compañía anónima. Con hilados y tejidos de esa materia, hará sacos de empaque que, según piensan los organizadores, tendrán muy buena aceptación en Ecuador, Perú y Chile.

El Gobierno aprobó financiados los presupuestos de los Ferrocarriles

PARA EL AÑO 1927, LAS ENTRADAS DE LA EMPRESA, SE CALCULAN EN $ 238.722,119, Y LOS GASTOS EN $ 238.722.100

El Presidente de la República y el Ministro de Ferrocarriles firmaron ayer el siguiente decreto:

"Apruébase el siguiente presupuesto de entradas y gastos de la Empresa de los Ferrocarriles del Estado, para el año 1927:

A. Presupuesto de entradas ordinarias:

Entradas de la Red Sur	$ 220.480,000
Entradas de la Red Norte	16.650,000
Contribución del personal para el servicio sanitario	1.422,119
Adicional en boletos pasajes para el fomento del turismo	170,000
	$ 238.722,119

Se deducirá de este presupuesto de entradas la suma de $ 2.700,000 correspondiente al descuento del 50 por ciento en el valor de los pasajes y fletes por cuenta fiscal, mientras se adopta resolución definitiva sobre la aplicación de este descuento.

B. Presupuesto de gastos ordinarios en moneda corriente.—Gastos fijos, partida 1.a:

Item 1. Sueldos	$ 32.044,325
Gastos variables, partida 2.a:	
Item 2. Jornales	$ 67.080,913
Item 3. Gastos generales	$ 19,311,143
Item 4. Servicio de las deudas	$ 1.936,000
Item 5. Materiales diversos	$ 21.500,000
Item 6. Combustibles	$ 30.538,790
Item 7. Energía eléctrica	$ 4.321,000
Item 8. Subvención a Caja de Retiro	$ 5.333,646
Item 9. Imprevistos	$ 2.010,000
Item 10. Contratos diversos	$ 770,000
Item 11. Muebles y útiles	$ 35,500
Item 12. Compensación de la depreciación (Renovación art. 36 de la ley)	$ 23.964,070
Total en moneda corriente	$ 208.845,387
En dólares.—Gastos fijos, partida 3.a	
Item 1.o	$ 19,000
Gastos variables.—Partida 4.a:	
Item 3.o Gastos generales	$ 13,700
Item 4.o Servicio de las deudas	3.566,904
Total en dólares	3.599,604

RESUMEN

Total del presupuesto en moneda corriente	$ 208.845,387
Total del presupuesto en dólares (Dls. 3.599,604) que con equivalencia de $ 8.30 por dólar, da en moneda corriente	$ 29.876,713
Total general en moneda corriente	$ 238.722,100

C. Presupuesto de obras y adquisiciones extraordinarias. — Con cargo a los fondos provenientes de la consolidación de la deuda:

En moneda corriente

Compromisos contraídos:	
Vías y Obras	$ 611,450
Tracción y Maestranzas	$ 13.789,428
Señalización	$ 300,000
Compromisos por contraer:	
Vía y Obras	$ 3.180,000
Tracción y Maestranzas	$ 370,000
Señalización	$ 961,000
Electrificación	$ 460,000
	$ 19.671,878

Con cargo a fondos provenientes de la devolución de derechos de aduana.—(Decreto-ley N.o 334, de 12 de Marzo de 1925):

En moneda corriente

Refuerzo de puentes, obras de renovación y y mejoramiento, construcción de Hospitales, casas de salud y de recreo y casas para empleados y obreros	$ 2.000,000

Con cargo a fondos entregados para el servicio sanitario por la Caja de Retiros y Previsión Social de los Ferrocarriles del Estado.—(Decreto supremo N.o 1911, de 15 de Junio de 1925):

En moneda corriente

Hospital de Barón	$ 272,011

Los items del presupuestos de gastos ordinarios podrán excederse por la Dirección de acuerdo con el Consejo y con aprobación del Gobierno, hasta la concurrencia de las entradas efectivas ordinarias percibidas en el ejercicio, si la atención de los servicios lo requieren.

En igual forma podrán aplicarse los posibles sobrantes de los diversos items del presupuesto de gastos ordinarios y de gastos extraordinarios en otros items del mismo presupuesto que pudieren agotarse.

Tómese razón, regístrese, comuníquese, publíquese e insértese en el Boletín de las Leyes y Decretos del Gobierno.—(Firmados).— **Fogueroa Angel Guarello.**"

Aún no se puede fijar fecha

PARA EL PAGO DE LOS EMPLEADOS PUBLICOS

Contrariamente a lo que han informado algunos diarios, el pago de los empleados públicos, no se iniciará hoy, debido a que no se cuenta con los fondos suficientes para ello.

Como lo hemos manifestado en informaciones anteriores, el pago está subordinado a las remesas de fondos que envíen las tesorerías fiscales de provincias y en especial la de Valparaíso.

Según se nos ha dicho en los círculos de Gobierno, se hacen esfuerzos para recaudar prontamente los fondos y si no fallan los cálculos que se tienen, los pagos pueden empezar en Santiago el Martes próximo, sin que esta fecha sea definitiva.

UNA GALLINA FENOMENO

En la tarde de ayer fué traído a nuestra imprenta un curioso ejemplar de gallina, que presenta caracteres extraordinarios por su constitución física.

Esta ave tiene siete meses y días, es decir: ha alcanzado ya todo su desarrollo. Presenta cuatro patas y dos organismos diversos que desempeñan las mismas funciones.

Su dueño, el señor Manuel Figueroa, nos informó que nació en el fundo "Los Quillayes", de Rancagua, y desde sus primeros días presentaba las mismas características. Su desarrollo, nos agregó, fué como el de todas las aves de su especie, y así se conserva en perfectas condiciones.

ES INSTANTANEO Y NO IRRITA EL DEPILATORIO

WAGHORN

MANIFESTACION

Alumnos del primer curso de mecánica automovilística de la Escuela de Artes y Oficios que ofrecieron ayer una manifestación en el restaurant "The City" a su profesor, señor Horacio Echegóyen, con motivo de haber finalizado con gran éxito y provecho dicho curso.

LA COMISION DE PERITOS PARA LA VENTA DE TERRENOS SALITRALES REGRESO A SANTIAGO

ENTREVISTA A DON LEONARDO LIRA

En la tarde de ayer tuvimos oportunidad de entrevistar al Inspector de Agua Potable, ingeniero señor Leonardo Lira, que en la mañana arribó a Valparaíso, procedente del Norte.

El señor Lira, en compañía de los ingenieros señores Enrique Brieba y José Rafael Echeverría formaron la comisión de peritos que, de acuerdo con las disposiciones legales vigentes sobre la materia, debían revisar los cateos de terrenos salitrales efectuados por la delegación fiscal para su venta de acuerdo con la ley.

En los breves instantes en que pudimos conversar con el ingeniero director de los servicios de agua potable, éste nos expresó su complacencia por el buen éxito de la comisión que les había confiado el Gobierno.

Los ingenieros aludidos permanecieron en el Norte por espacio de 23 días más o menos, revisando, durante este tiempo, los cateos efectuados en las oficinas Nebraska, Pissis, Santiago, Agua Santa e Iris, regresando a bordo del vapor "Teno", que llegó a Valparaíso anteayer.

En la mañana de ayer se entrevistaron los señores Brieba, Lira y Echeverría con el Ministro de Hacienda, quien, junto con agradecerles la forma y rapidez con que habían desempeñado su comisión, les rogó pasaran el informe respectivo antes de fines del presente mes.

Según nos expresó el señor Lira, los miembros de la comisión harían cuanto estuviera de su parte por satisfacer los deseos del señor Ministro; pero para redactar su informe de peritaje, habrán de esperar el regreso de otra comisión que se encuentra aún en el terreno.

Según nos expresó el señor Lira, la comisión de que forma parte espera que del informe que presente se ha de deducir un beneficio apreciable para el Erario, contribuyendo en una no despreciable cuota a salvar la difícil situación de la Hacienda Pública.

Sobre este particular, cabe recordar que en el primer remate que se efectuó de terrenos salitrales, la comisión de peritos fijó un precio de venta superior al de la delegación fiscal, que produjo una mayor entrada en beneficio del Erario, de más o menos 6 millones de pesos.

LOS SERVICIOS DE AGUA POTABLE DEL NORTE

Interrogamos al señor Lira sobre si había aprovechado su viaje para visitar las administraciones de los servicios de agua potable del Norte.

Efectivamente, nos expresó, aproveché mi viaje para visitar los servicios de Iquique, Tocopilla, Antofagasta y Chañaral, imponiéndome de su funcionamiento y necesidades.

En la ciudad de Iquique, nos agregó, existe una situación que no se puede prolongar por más tiempo y que espero poder salvar con un item especial que conseguí se consultara en el presupuesto.

Existe en Iquique, ya construída, una red matriz de agua potable y existe también la dotación de agua; pero por no disponerse de dinero para efectuar las instalaciones domiciliarias, los particulares no pueden aprovechar el agua que tienen a pocos pasos de sus habitaciones, situación que se hace aún más sensible entre los pequeños propietarios. Mientras esas instalaciones no se efectúen la provisión de agua tendrá que continuar haciéndose en las condiciones actuales, esto es, repartiéndose en carretones mediante barriles; en tales condiciones, el agua resulta sumamente cara y anti-higiénica. Como digo, nos manifestó el señor Lira, con los 150 mil pesos que se consultan en el presupuesto para este efecto, espero solucionar la situación del servicio de Iquique. En Chañaral y Tocopilla, terminó diciéndonos el señor Lira, pude notar asimismo algunas deficiencias; en el primero de los puntos indicados me propongo aprovechar las instalaciones existentes para aumentar la cantidad de agua que se proporciona a la ciudad, y en el segundo se hace necesario adoptar las medidas del caso para activar la construcción de obras que permitan contar en aquella localidad con una red de distribución de agua potable, de acuerdo con un convenio propuesto por la Inspección a mi cargo y ya aprobado.

Nos retiramos agradeciendo al señor Lira sus interesantes declaraciones.

La señorita Mercedes Recabarren E., sana de terribles ataques biliosos gracias al Tanlac

"Parecía como si tuviese en mi estómago un ser roedor", nos escribe la estimable señorita Mercedes Recabarren E., "pues, además de sufrir de esos ataques biliosos, tenía repugnancia por la comida".

La señorita Recabarren, residente en la Subida Cordillera, casa Castillo 31-D., Valparaíso, es una inteligentísima y bien aprovechada estudiante, muy querida entre sus condiscípulos por su carácter simpático y afable.

Sin embargo, estuvo a punto de tener que suspender sus estudios, pues declara que durante dos años todas las mañanas amanecía completamente indispuesta y con muy pocas ganas de ir al colegio.

He aquí las palabras textuales de la señorita Recabarren.

"Al terminar de tomar el primer frasco sentía una pequeña mejoría; ya no me levantaba todos los días con ataques biliosos. Después de haberme tomado el tercero, desapareció el mal por completo. Siempre tengo un frasco en mi casa, por cualquiera cosa que pudiera suceder. Y por eso con verdadero gusto recomiendo el Tanlac como una medicina que no tiene rival para enfermedades del estómago.

Estudiantes, negociantes, profesionales, empleados, obreros, etc., todo el mundo necesita la energía para desempeñar con gusto y éxito sus deberes. Para tener un espíritu alegre y lleno de ánimo, se necesita la salud física; la base de la salud física es una buena nutrición y se consigue solamente con un aparato digestivo sano.

Por eso Tanlac es fuente de salud, energía y felicidad. Usted, los que sufran, no deben perder más tiempo. Compren hoy mismo el Tanlac. Se encuentra en todas las Boticas y Droguerías.

Base: Extractos flúidos de quina, genciana, cáscara sagrada, berberis y Pareira brava.

Más vale prevenir que curar.—Desinfectar es prevenir.—Prevenga el desarrollo de las enfermedades usando FENOCREOL

LO ENCUENTRA EN LOS BUENOS ESTABLECIMIENTOS

Que al despertar mañana...

no le falte nada para celebrar jubilosamente la brillante Fiesta de la Primavera.

...y que todo provenga de

Gath & Chaves

DEDIQUE EL DIA DE HOY A EFECTUAR SUS COMPRAS

PARA NIÑITAS:

OFRECEMOS para niñitas hasta 14 años, un lindo y variado surtido en disfraces prolijamente confeccionados, tenemos Pierrot, Bailarinas, Dominó, Colombinas, Aldeanas, etc.

¡A PRECIOS SIN COMPETENCIA!

EN JUGUETERIA:

CORNETAS de cartón, en colores, desde $ 0.20

BOLAS de papel, conteniendo papel picado de colores, c|u. $ 0.15

NARICES, diferentes tipos, desde $ 0.60

MASCARAS, gran diversidad de tipos, desde $ 0.75

PERAS, a $ 1.20

PATILLAS, a $ 3.50

PELUCAS, a $ 6.90

ADEMAS, ofrecemos. Serpentinas. paquete surtido de colores, artículo importado, el paquete, a $ 0.45

PARA NIÑOS:

TRAJE de Payaso en percal estampado, con figuras rarísimas, con su correspondiente bonete, para años 16 y 17, $ 28; 14 y 15, $ 26.50; 12 y 13, $ 25.00; 10 a 11, $ 23.50; 8 y 9, $ 22.00; 6 y 7, $ 20.50; 4 y 5, $ 19.00; 2 y 3, a $ 17.50

TRAJE de Diablo, en buen satín rojo, con cascabeles, años 16 y 17, $ 32.00; 14 y 15, $ 30.50; 12 y 13, $ 29.00; 10 y 11, $ 27.50; 8 y 9, $ 26.00; 6 y 7, $ 24.50; 4 y 5, $ 23; 2 y 3 $ 21.50

TRAJE de Pierrot, en fino satín algodón negro, con su correspondiente bonete y cascabeles, botones blancos, lacres, verdes o amarillos, años 13 y 14, $ 37.00; 11 y 12, $ 35.50; 9 y 10, $ 34.00; 7 y 8, $ 32.50; 5 y 6, $ 31.00; 3 y 4 $ 29.50

ADEMAS ofrecemos trajes de Pierrot, Diablo, en raso de seda de variadísimos tonos.

PARA HOMBRES:

TRAJE Pierrot, de rico satín negro, con mucho brillo, botones y golilla blanca, a $ 49.50

DOMINO de rico satín, con aplicaciones de color lacre y amarillo, a $ 59.50

OFRECEMOS un extenso surtido de artículos para Carnaval, como ser collares, diademas, pulseras, aplicaciones, etc. y antifaces de todos colores.

ALARMA JUSTIFICADA

Cuando en las columnas de la prensa o en los debates del Congreso se habla de que los Poderes Públicos proyectan la reforma del Arancel Aduanero o de algunas leyes tributarias, con el fin de proteger a las industrias nacionales, esas mismas industrias, se ponen a temblar...

Es tan peregrino el criterio de nuestros gobernantes y legisladores para fomentar la riqueza pública por el incremento de la riqueza particular, que, con la mejor intención del mundo, pueden hundir a una industria con la misma medida con que esperaban elevarla a las nubes.

Este contrasentido suele producirse porque se procede de ligera, sin suficiente estudio de las materias sobre las cuales se va a legislar, y sobre todo, sin oír jamás la opinión de quienes conocen mejor que nadie la industria, porque en ella han invertido sus capitales, su inteligencia y sus esfuerzos de todo género.

Se desconfía de la opinión del industrial o del fabricante cuando se trata de gravar los artículos que consume su industria o su fábrica. Es un prejuicio que trae consigo las más funestas consecuencias. Esos hombres dirán la verdad, porque les conviene decirla. Los legisladores parten del error de creer que han de desfigurarla, o decir sólo una parte de ella. De ninguna manera: la verdad es en los tiempos que alcanzamos, la única arma que proporciona éxitos definitivos, que sirve para cimentar los negocios en bases sólidas y duraderas.

El engaño, la mistificación, la mentira podrán convenir a los trapisondistas y a los filibusteros de la industria y el comercio; pero en modo alguno a la gente de trabajo, que gasta su dinero y sus energías en empresas de progreso y de bienestar para la colectividad.

Decimos todo lo anterior, a propósito del estudio que está practicando la Comisión Mixta de diputados y senadores designada para la revisión del Arancel Aduanero.

Se trata de modificar los derechos de Aduana, de todos los artículos que entran al país, y no sabemos que para esta obra de enorme trascendencia, de cuya buena o mala realización depende la existencia de numerosas industrias, que alimentan a millares de obreros, se haya oído la opinión de quienes conocen esas industrias, de los que van a ser directamente afectados por las modificaciones proyectadas.

Hay que reaccionar en este sentido.

Es necesario afrontar el problema con los mayores conocimientos posibles, acumulando todos los datos pertinentes, oyendo todas las opiniones que puedan ilustrar la materia.

La Comisión no debe temer llamar a su seno a los directamente interesados, a los industriales, a los fabricantes, a los comerciantes, a fin de que expongan sus respectivos puntos de vista, procediendo ella en seguida a acoger las observaciones que se le sugieran y que estime dignas de consideración.

Así hará obra consciente, acertada, capaz de producir los resultados que se buscan, sin lesionar gravemente intereses que merecen amparo.

No olviden los miembros de la Comisión, que en materia de gravámenes, el más pequeño desacierto se puede convertir en una verdadera catástrofe económica.

Es cuestión de centavos. La vida de una industria puede depender de un centavo, de una fracción de centavo.

Por fortuna, reiteradas declaraciones hechas en las Cámaras, en el sentido de que la revisión del Arancel Aduanero, es una obra de largo aliento, autorizan la esperanza de que no se abordará tan grave materia sino con calma y con serenidad, vale decir, con espíritu de equidad y de justicia.

Animados por este convencimiento, nos vamos a permitir anticiparnos al estudio de la Comisión con unas cuantas observaciones relativas a la modificación de determinados renglones, la cual, como aparece en el proyecto, equivaldría a dañar gravemente a una industria respetable, sin tener en modo alguno el propósito de perjudicarla.

Así se comprobará nuestra afirmación de que se suele hacer un mal, queriendo hacer un bien.

C. C.

CONTRA TOSES REBELDES GUAYACOLINA M. R.
A BASE DE SULFOGUAYACOLATO DE POTASIO

El Presidente electo del Brasil

HA CONSTITUIDO YA SU PRIMER MINISTERIO

Informa la Agencia Americana que por noticias oficiales llegadas desde el Brasil se sabe que el Presidente electo, Dr. Washington Luiz, que se hará cargo del Mando Supremo de ese país el 15 de Noviembre próximo, ha constituído ya el Ministerio que lo acompañará en su gobierno.

El Ministerio lo forman: el Almirante Pinto Luz actual Ministro de Marina, quien reemplazó al Ministro Almirante Alexandrine de Alencar, fallecido en el ejercicio de su cargo; el doctor Getulio Vargas que desempeñará el Ministerio de Hacienda, es diputado por el estado de Río Grande del Sud y uno de los hombres de prestigio político de la aludida provincia; el doctor Octavio Mangabeira, Ministro de Relaciones Exteriores, ha desempeñado una eficiente labor parlamentaria representando en el Congreso al estado de Bahía, durante varios períodos; el futuro Ministro del Interior y Justicia, Dr. Vianna do Castello, estuvo desempeñando en la Cámara de Diputados el cargo de leader de la mayoría, que debió abandonar recientemente para aceptar la Secretaría de Agricultura del Estado de Minas Geraes; el Dr. Víctor Kondes, futuro Ministro de Obras Públicas, fué electo no hace mucho diputado por el estado de Santa Catalina y se trata de una joven personalidad; el Dr. Lyra Castro, actual diputado por el Estado de Pará, desempeñará el cargo de Ministro de Agricultura, para el que se le reconocen excelentes dotes pues desempeñaba con gran acierto la presidencia actual de la Sociedad Nacional de Agricultura; el general Sezefredo Passos, que será Ministro de la Guerra, es un destacado militar, cuya designación para ese cargo ha sido bien recibida.

Este primer Gabinete del Presidente señor Luiz, será un Ministerio de carácter Nacional ya que en el mismo se hallan representados la mayoría de los estados del Brasil.

Tejas "Eternit"
TECHO INCOMBUSTIBLE, LIVIANO E IMPERMEABLE
El mejor techo y más durable para toda clase de edificios y que ha sido preferido por las Cías. Edificadoras LA PROVIDENCIA, LA AMERICANA, CAJAS DE AHORROS Y FERROCARRILES DEL ESTADO.
UNICOS AGENTES PARA CHILE:
CIA. COMERCIAL DEL PACIFICO S. A.
Edificio Ariztía, 9.o Piso, Oficina 9, Santiago. — Casilla 1378

CULTO

El día del Corazón de Jesús

Con motivo de haberse designado el último Domingo del presente mes para celebrar el Día del Corazón de Jesús, el Arzobispo de Santiago, Monseñor Errázuriz, ha lanzado una pastoral por la cuál llama a los católicos de la Arquidiócesis para que juntos celebren esta importante fiesta, que ha sido fijada y ordenada por el Papa Pío XI.

El venerable prelado pide a los católicos que el citado día se realicen romerías y procesiones en todas las iglesias.

El Domingo 25 se abrirá con una solemne asamblea la Semana de Cristo Rey.

CYMA
RELOJ DE PRECISION
SE VENDE EN TODAS LAS RELOJERIAS

CRONICA POLICIAL

Como en las películas un empleado de los FF. CC. encierra en la Caja de Fondos a su jefe

EL TESORERO DE LA ESTACION ALAMEDA, Y HUYE CON 150 MIL PESOS

Tiene conocimiento el público por las amplias informaciones de nuestro colega "Los Tiempos", del hecho inaudito ocurrido en la tesorería de la Estación Alameda, y del que fué víctima el empleado de la empresa don Carlos García.

Este hecho, que fué el tema de todos los comentarios en el día de ayer, se desarrolló de la siguiente manera:

Como a las 8 de la mañana llegó a su oficina el tesorero de la Estación Alameda, don Carlos García y poco después su empleado Pedro Peña, quien jamás había dado motivos de desconfianza.

Sin embargo en la mañana de ayer lo tentó el diablo e hizo la grande, tanto que en estos momentos ya se encuentra en poder de la justicia.

Según las investigaciones hechas por los carabineros de la Estación Alameda, pues ellos estuvieron a cargo de las pesquisas, los tragicómicos sucesos se habrían desarrollado de la manera siguiente:

El señor García se vió obligado a hacer unos cuantos viajes a la bóveda de la Tesorería, con el objeto de retirar dinero para otras reparticiones y en uno de ellos ocurrió la escena de que fué víctima.

Cuando se encontraba en el interior de la bóveda, el empleado Peña, guiado por un impulso que lo llevaría a la cárcel, se fué sobre la puerta y la cerró, sepultando vivo a su jefe.

En seguida procedió a recoger todo el dinero, desapareciendo con él.

Mientras tanto, el señor García permanecía encerrado en la bóveda, falto de aire y amenazado de muerte, ya que los auxilios estaban bien lejos.

Sin embargo, el capitán de carabineros, señor Jara Prieto, jefe de la Sección de Investigaciones del cuerpo y que se había establecida en esa estación, llegó providencialmente a la tesorería y se extrañó sobremanera no encontrar en ese instante al señor García ni a su empleado Peña.

Pero percibió algunos lamentos lejanos que le llamaron la atención.

Fué el capitán Jara Prieto en busca de algunos carabineros con los cuales procedió a abrir un forado en la bóveda, pues tuvo la intuición de que aquellos lamentos salían de su interior.

Efectivamente, el señor García que estaba encerrado, pasó las llaves de la bóveda por el forado, pudiendo escapar de la terrible prisión en que se hallaba.

Tan pronto como estuvo libre, expuso el caso y acusó a su empleado Peña de ser el autor del inaudito atentado.

De orden del señor Jara Prieto se fué en su busca y se le encontró en su domicilio con todo el dinero que se había sustraído.

Se estima en más de $ 20,000 la cantidad que Peña se había sustraído en los momentos que había dejado a su jefe sepultado en la bóveda.

Peña fué detenido por los carabineros para ser puesto inmediatamente a disposición de la justicia.

LA VERSION DEL JEFE DE ESTACION

Por su parte, el jefe de Estación Alameda, señor Juan Francisco Sepúlveda, de orden del Jefe de Transportes, señor Miguel Eyquem, nos escribe la siguiente versión de este curioso incidente:

"A las 8 de la mañana fué a la Oficina del Tesoro el ayudante de un tren, señor Romo, a preguntar si había correspondencia que llevar y se encontró con la puerta de la oficina cerrada. Volvió a dar cuenta de que el Tesoro estaba cerrado y entonces se ordenó al ayudante de estación, señor Manuel Vergara, fuera a comprobar lo que había de verdad, encontrando este empleado la oficina cerrada, pudiendo comprobar que del interior de la bóveda que existe en esa oficina se oían golpes y voces de auxilio.

Este empleado lo comunicó a su vez al jefe de Estación de Alameda, quien, en unión de los ayudantes señores Hartely y Vergara se trasladaron a comprobar lo que ocurría en esa oficina.

Estos notaron que dentro de la bóveda se oían golpes extraños y voces de auxilio. El jefe de Estación rompió un vidrio de la puerta para poder penetrar a la oficina y después de grandes esfuerzos, hicieron un agujero siguiendo la línea de un alambre de luz que comunicaba al interior.

Una vez efectuado este trabajo, la persona que había dentro, o sea el jefe del Tesoro, señor Rodolfo García, les pasó las llaves para poderlo sacar del interior, de donde fué extraído casi desmayado.

Inmediatamente dijo que la persona que lo había encerrado había sido Pedro Peña Pardo, empleado en la Subsección Pasajes y Equipajes y que había procedido a encerrarlo de la manera siguiente:

Primero le pidió permiso para lavarse las manos mientras el señor García hacía algunas operaciones inherentes a su cargo; después le solicitó unos polvos para afeitarse, los que tenía en la bóveda, y en efecto fué en busca de ellos, momentos que aprovechó Peña Pardo para cerrarle la puerta.

Peña intertanto procedió a vi la maleta en que estaba el dinero que debía llevar García momentos después a la Oficina de la Contabilidad. Estos sumaban 76 paquetes con un total de 150 mil pesos más o menos, de ellos 40 mil en dinero efectivo y lo demás en letras y cheques por cobrar aquí.

El jefe de Estación comunicó a los diversos jefes lo ocurrido y éstos a los carabineros, trasladándose el capitán Jara a practicar las primeras investigaciones, cuando ya se conocía al delincuente Peña.

Momentos después el empleado Peña Pardo llegaba a su oficina a trabajar como si nada anormal hubiera ocurrido, sólo se notó que se había cambiado de traje.

Una vez que se supo que la persona que se había apropiado del dinero era el joven Peña (18 años) el jefe de la Subsección Pasajes y el capitán Jara se trasladaron a la casa en que vive y pudo traerse el dinero exacto, que estaba en un paquete debajo de una escala".

LA MISTERIOSA MUERTE DEL MAQUINISTA

Tal vez hacía algunos días a que lo andaba acechando la muerte. Antes, en el transcurso de muchos años de su vida, la había desafiado desde el interior de la locomotora, al través de los campos durante los días claros del Verano o en las noches tempestuosas del Invierno.

Pero, es la verdad que la muerte llega, cuando menos se piensa en ella y cuando más apego se tiene a la vida.

La muerte del maquinista Segundo Villalobos, anunciada ayer en "Los Tiempos", se presenta un tanto inesperada y con ciertos visos misteriosos.

Había llegado al negocio de la señora Dolores Muñoz de Estibil, tal vez con el propósito de apagar en aquel ambiente un día de fatiga, experimentado en su puesto de guardador de la casa de máquinas de la estación Yungay.

Según la versión policial, recogida por orden de la autoridad, con el objeto de instruir el sumario correspondiente, el desgraciado Villalobos se hizo servir en el negocio de la señora Dolores, una suculenta cena, durante la cual se hizo acompañar de una empleada de la casa llamada Edelmira Lara.

Después de terminar la agradable cena, la que tal vez tuvo sus minutos gentiles, ya que se advertía la presencia de una mujer, Villalobos se retiró a una de las habitaciones de la casa, con el propósito de descansar de todos sus males.

Y fué así, como durante el resto de las horas de la noche, vino la muerte, silenciosamente.

Cuando aclaró el día—como vulgarmente se dice,— el maquinista Villalobos fué encontrado muerto en la pieza y en el mismo lecho que él había señalado para ir a descansar. Un ataque repentino le había abierto las puertas de la otra vida o más bien le había despedido de ésta.

Avisada la policía e impuesta con algunos detalles de cómo habían ocurrido los hechos, ésta inició sus averiguaciones, y encontró en una cartera de la ropa del occiso su carnet de identidad.

El juez señor Soro Barriga, a cargo del Juzgado del crimen de turno, ha iniciado ayer el sumario respectivo, para señalar las causas que produjeron la muerte de Villalobos.

Los trágicos amores de un anciano

EL DOBLE CRIMEN DE LA CALLE FARIÑA

Permanecerá acaso para siempre en un misterio si fué el amor de un desencantado de la vida el que con inaudita sangre fría, fué el autor de la tragedia de la calle de Fariña.

Los hombres sienten perturbarse ante el fantasma del engaño que se quiso, se amó y con quien dulces relaciones se mantuvieron.

Llaman el demonio de medio día aquel que cosquillea el hombre que ha llegado al umbral de los sesenta años.

LOS AMORES INTERRUMPIDOS

La tragedia de la calle Fariña costó la vida a Antonio Vilches León y a la joven Inés González. La narraremos.

Inés González al cubrir los 24 años la experiencia que da la vida, súbitamente y por razones nacidas de lo interno, cortó relaciones con el súbdito español de 60 años, Antonio Vilches León. Libre de ese yugo amoroso, Inés González se volvió mucama. La casa donde vivía estaba ubicada en la calle de Fariña 434, muy cerca del hogar de su antiguo amante.

LA ULTIMA VISITA

A pesar de la ruptura, Vilches continuaba visitando a su ex-amiga. En su última visita, el anciano llevó como siempre atento solicitando la entrevista.

Se le concedió, pues era su costumbre. Pero una vez que estuvo en el interior de la habitación de Inés, se sintieron de súbito dos fuertes detonaciones. Algo grave se había producido.

LA TRAGEDIA

Los dueños de casa al oír los disparos se trasladaron inmediatamente al sitio del hecho y fué grande la sorpresa de todos al ver que en el suelo yacían dos cadáveres. Se calcula que después de un altercado violento, Vilches sacó su revólver y disparó sus balas sobre su ex-amiga quien expiró en plena juventud llevada por el loco vendaval de la vida que nada respeta.

Ante el hecho consumado se perforó a su vez los sesos.

El amor y los celos habían pagado su tributo al destino.

LAS INVESTIGACIONES

Los cadáveres fueron trasladados a la Morgue donde se practicó la autopsia médico-legal.

Ayer el juez del crimen de turno, señor Soro Barriga ha iniciado el sumario respectivo y se ha interrogado a todas las personas que han tenido conocimiento del suceso.

El misterio de aquella tragedia continúa flotando en el ambiente, pero luego se descorrerá el velo de la realidad.

UN CONTRABANDISTA DETENIDO POR LA SECCION DE SEGURIDAD

La Sección de Seguridad, por intermedio del detective señor Mora, ha podido dar con un comerciante de nacionalidad turca y que se había dedicado al contrabando.

En un viaje que este detective hizo a San Antonio pudo establecer que el comerciante José Satt Schemel tenía en su poder una cantidad de mercaderías que habían entrado al país sin pagar derechos de aduana.

Supo también el mismo detective que este comerciante hacía viajes frecuentes a San Antonio, especialmente los días en que fondean vapores del extranjero.

Y de esos vapores adquiría artículos diversos que colocaba a la venta en Santiago a un precio muy inferior que el que se ofrece en el mercado.

El detective señor Mora con los antecedentes recogidos en San Antonio logró identificar al comerciante señor Satt y a su negocio establecido en la calle de Maipú.

Un oportuno allanamiento a la casa de este comerciante permitió encontrar muchas mercaderías que fueron recogidos por el señor Mora.

La Sección de Seguridad hizo entrega de esas mercaderías a los empleados del resguardo quienes se hicieron parte en este contrabando.

LECHE
Producción de establo muy cerca de Santiago, se vende.
Dirigirse:
CASILLA 152

Morfinomanía
Su tratamiento racional:
INSTITUTO DE SALUD
CISTERNA
Dirección en Santiago: Dr. Fontecilla, Delicias 1620.

VIDA OBRERA

Junta General de la Sociedad Cooperativa de Edificaciones y C. de O. de Imprenta

Presidida por el señor Presidente don Carlos Gaensly, celebró sesión de junta general la Sociedad Cooperativa de Edificaciones y Consumos de Obreros y Empleados de Imprenta. La cuenta del Gerente fué aprobada por unanimidad.

Acuerdos:

1.o Aprobar en todas sus partes el informe dado por la Comisión de Contabilidad formada por los señores Manuel Serra, Domingo Bravo y Manuel Velásquez, sobre el balance general presentado por el señor Gerente don David Uribe en la última junta general de accionistas;

2.o Recopilar en un folleto los documentos de la Cooperativa, desde su fundación y se nombró la siguiente comisión para que cumpla este acuerdo: señores Luis A. Acosta, Pedro 2.o Elgueta, Salvador Barra Woll, Juan Rodríguez, Adrián Paniagua y David Uribe;

3.o Aprobar todas las actividades desarrolladas por el Gerente y Consejo Administrativo relacionados con la Población Bellavista y las que se ejecutan con respecto a la 2.a Población de Independencia;

4.o Ratificar todo lo obrado por el Consejo Administrativo y el Gerente.

FIESTAS SOCIALES

SOCIEDAD S. M. "J. M. DAVILA BAEZA".—Con entusiasmo se siguen los preparativos para el baile y concurso de disfraces que se efectuará entre los socios y sus familias, mañana a las 9.30 P. M.

ELIXIR ESTOMACAL
SAIZ DE CARLOS
(STOMALIX)
Es recetado por los médicos de las cinco partes del mundo porque tonifica, ayuda a las digestiones y abre el apetito, curando las molestias del
ESTÓMAGO e INTESTINOS
DOLOR DE ESTÓMAGO
DISPEPSIA
ACEDÍAS Y VÓMITOS
INAPETENCIA
FLATULENCIAS
DIARREAS EN NIÑOS y Adultos que, a veces, alternan con ESTREÑIMIENTO
DILATACIÓN Y ÚLCERA del Estómago
DISENTERÍA
OBRA COMO ANTISÉPTICO DEL APARATO DIGESTIVO curando las diarreas de los niños, incluso en la época del destete y dentición. Es inofensivo y de gusto agradable.
Ensáyese una botella y se notará pronto que el enfermo come más, digiere mejor y se nutre. Cuídense de seguir con su uso. 33 AÑOS DE ÉXITOS CONSTANTES
Venta: Serrano, 30, Farmacia, MADRID y principales del mundo
A base de Citrato de Bismuto, Extracto de Quina.

La Unión de Peluqueros cumple hoy 25 años

A LA ASAMBLEA SOLEMNE DE ESTA NOCHE CONCURRIRAN NUMEROSOS PARLAMENTARIOS, DIRIGENTES OBREROS Y OTROS INVITADOS

Esta institución, una de las más progresistas entre sus congéneres del país, cumple en el día de hoy 25 años de activa y fecunda labor social, desarrollada por sus dirigentes en beneficio directo de sus asociados y gremio en general.

Grandes campañas que siempre se caracterizaron por la justicia de la causa que las inspiraba, han sido la preocupación de los distintos directores a cuyo cargo y responsabilidad ha corrido cada uno de los problemas que sucesivamente se han solucionado y que en sí envuelven triunfos repetidos de los cuales la colectividad entera se satisface.

Desde sus primeros días, la abnegación y espíritu de sacrificio que han demostrado los hombres que componen este organismo, ha sido el camino seguro para ir progresando.

Anotamos algunos datos que se refieren a este aniversario:

Hechos sobresalientes:

En el transcurso de los 25 años vividos, merecen anotarse especialmente los siguientes actos de este organismo: A los noventa días de fundado, obtuvo de los Poderes Públicos su personería jurídica; el 1.º de Enero de 1903, inauguraba solemnemente el estandarte social; el 15 de Abril de 1917, se inauguró oficialmente el mausoleo social; el 15 de Agosto de 1922, en un significativo acto de cultura social, se firmó definitivamente la unificación de las distintas entidades en que el gremio se encontraba dividido; en el curso del año 1923, la sociedad se instaló definitivamente en su local propio; y finalmente, en una de sus últimas asambleas mensuales, se finiquitó el interesante problema relacionado con las casas para los socios. El valor total de la Población N.º 1, que estará ubicada en la manzana de terreno comprendida entre las calles San Francisco, Santa Rosa, Arauco y Concepción, será de un millón ciento treitna mil pesos.

Señor Juan M. Contreras, secretario de la Unión de Peluqueros

La asamblea de hoy:

Esta noche a las 9.30 se llevará a efecto la gran asamblea solemne preparada con el objeto de hacer reminiscencias de la actividades desarrolladas por la institución durante su vida societaria. Están inscritos para hablar entre los invitados el senador don Aquiles Concha, el doctor don José Santos Salas, los diputados señores Rafael Silva Lastra y Salvador Barra Woll, el secretario de la Asociación de Profesores de Chile y numerosos representantes de colectividades obreras.

En esta asamblea, el secretario de la Sociedad, señor Juan M. Contreras, hará una memoria de los distintos actos de la colectividad a travez del cuarto de siglo de labor social.

La manifestación del Domingo:

La secretaría nos pide recomendar a los asociados que deseen tomar parte en la manifestación del próximo Domingo para la prensa santiaguina, que se recibe la adhesión en las siguientes casas: Potin, Jardel, Mayo, Godoy, Sazo, Peluquería del Portal Edwards, San Alfonso 421 y en la secretaría social a toda hora del día.

La Fiesta de la Primavera en la Sociedad Artesanos

La Comisión de Fiestas celebrará dignamente las Fiestas de la Primavera, en el salón de actos, para lo cual ha elaborado el siguiente programa de fiestas.

Baile de fantasía, hoy a las 9 P. M., con la proclamación de la Reina de las Fiestas, y el Rey Feo.

La pareja con mejor disfraz será premiada con un objeto de arte.

Mañana, a las 9.30 P. M., se llevará a efecto el segundo baile de fantasía, y el próximo Domingo habrá matinée de 5 a 8 P. M. y en la noche a las 9.30 P. M.

Se repartirán los premios a los que hayan sido agraciados.

Sociedad S. M. "Lautaro"

En el salón de esta institución se llevará a efecto esta noche de 9 a 12 P. M. un baile de fantasía, con premios a los mejores disfraces.

SOCIEDAD DE CHAUFFEURS MANUEL MONTT. — La Comisión de Fiestas viene preparando con todo entusiasmo la velada y baile que se efectuará el Sábado próximo, con motivo de la Fiesta de la Primavera.

REUNIONES SOCIALES

Centro de Estudios Sociales Pedro Kropotkine.—Cita a todo el elemento libre a una reunión para hoy a las 7 1|2 P. M., en Franklin 1407.

Unión General de Estucadores.—Se cita a los delegados del comité pro reorganización de los gremios y a todos los demás gremios afines en el ramo de construcción, para hoy a las 6 P. M., en Alonso Ovalle 1265.

Cuadro Artístico Nueva Aurora (Victoria 864).—Se cita para hoy a las 8 P. M. a todos los miembros de este cuadro.

Liga Federal de Arrendatarios 4.o Tribunal.—Se cita a asamblea para hoy a las 7 1|2 P. M. en Gálvez 1612.

La Central Ford cita a asamblea general para hoy a las 9 1|2 P. M., en Bandera 839. Tabla: Ultimas resoluciones del rodado y acuerdos del Consejo Superior del Tránsito.

Comité pro abolición de la ley 4054.—Cita a todos los delegados que componen este comité y simpatizantes que estén de acuerdo con los medios de lucha, para hoy a las 8.30 P. M., en Nataniel 1057.

Conjunto Musical La Lira.—A sus componentes, para ensayo, hoy a las 8 1|2 P. M., en Diez de Julio 750.

Sociedad de S. M. de Industriales y Operarios en Escobas Arturo Prat.—Se cita a reunión general para mañana a las 6 1|2 P. M., en Manuel Rodríguez.

Sociedad de S. M. Juan M. Dávila Baeza.—Cita a junta general ordinaria para el Domingo a las 10 A. M.

Cooperativa de Obreros Metalúrgicos.—A las 8 P. M. de hoy se dará cuenta a los accionistas de las modificaciones que el Consejo Superior de Bienestar Social ha hecho a los planos de la población.

Unión de Empleados de Ventas a Plazo.—Cita a asamblea general para hoy a las 8 P. M. en Carmen 241.

Sociedad de Inválidos del 79 y Veteranos del Ejército y Armada.—Cítase a todos los miembros de esta institución con sus insignias y medallas, para el Domingo a las 3.30 P. M. al pie del monumento a los Héroes de La Concepción.

Comité pro derogación de la ley 4054 de los obreros de la industria del cuero.—Esta noche continuará la reunión de los miembros de este comité con los parlamentarios comunistas, demócratas y asalariados, para seguir discutiendo sobre la acción que se debe desarrollar en el Parlamento a través del país contra esta ley.

Se invita también a la Unión Gremial, Unión de Panificadores, Unión de Empleados de Chile y en general a los dirigentes de organizaciones sindicales.

Unión Gremial de Elaboradores en Madera.—Se cita a junta general ordinaria para hoy a las 6 P. M.

Ayer terminó sus trabajos la 4.a Convención de Panificadores

En la tarde de ayer terminó sus trabajos la Cuarta Convención de Panificadores de Chile.

Se adoptaron las resoluciones siguientes:

Hacer uso de todos los medios legales y extra legales para hacer efectiva la implantación del trabajo de día en todas las panaderías de la República. Esta campaña se hará según las características de cada localidad, poniendo en práctica la acción directa cuando haya facilidades para ello, y desarrollando una actividad legalista cuando así lo aconsejen las circunstancias.

Presentar un memorial al Gobierno para impulsarlo a que vele por la observancia de la ley.

Preparar el paro general del gremio si dentro de un plazo próximo no se hacen efectivas las disposiciones relativas al trabajo de día.

Nombrar en provincias comitées que se pongan en relación con el Comité General que hay en Santiago, contra la ley 4054.

Mandar a todos los sindicatos del país la carta orgánica de la organización.

Interesarse por la consolidación de los Sindicatos de la Harina.

Celebrar hoy una asamblea de todo el gremio de Santiago para dar la cuenta de los trabajos de la convención.

Llevar a efecto una velada conmemorativa de la Convención el Sábado próximo en un teatro de la capital.

La Fiesta de la Primavera será celebrada por los obreros y empleados Quinta y Yungay

Se activan los preparativos para los festivales y bailes de enmascarados que se efectuarán el Sábado y Domingo próximos en el salón social de los organismos obreros de estas comunas, ubicadas en San Pablo 4140.

Nuevo Directorio de la Sociedad de Empleados de Hoteles

En junta general celebrada últimamente quedó proclamado el nuevo Directorio que administrará los destinos de la institución durante el próximo año, el informe de la junta escrutadora dió el siguiente resultado:

Presidente, señor Tomás [illegible] C., reelegido;

Primer vice, señor Luis Troncoso, reelegido;

Segundo vice, señor Rafael Díaz;

Secretario, señor Custodio Farías;

Pro-secretario, señor Danti Bari;

Tesorero, señor Evaristo Aguirre;

Protesorero, señor Luis Arriagada;

Directores, señores Luis Gálvez, Juan Hormazábal, Carlos Galindo, Víctor Gayango, Nicolás Bravo, Jorge Pizarro, Domingo Arnaiz, Oscar Ralph, Miguel A. Briones, José Saenz, Dagoberto Mendoza y Juan Carrasco.

Para hoy a las 10 P. M. se cita a junta general con el objeto de recibir el nuevo directorio y oír la memoria y balance anual.

Acuerdos de la Sociedad de Carteros S. M. "El Cóndor"

Ultimamente se reunió extraordinariamente el Directorio tomando importantes acuerdos. Trató sobre la admisión de 22 nuevos socios, que fueron aceptados por unanimidad, quedando en tabla para la sesión próxima un número superior de solicitudes que tratar.

La Comisión de Fiestas dió cuenta de todos los asuntos que penden de su consideración y en forma especial sobre el formato y características del nuevo estandarte. Dió cuenta asimismo sobre la adquisición de las insignias y diplomas para los asociados, cuya compra se autorizó.

El presidente de la Comisión de Fiestas bosquejó el programa social de la celebración del aniversario y recepción del nuevo directorio.

Se acordó facultar los gastos y financiamiento. También se acordó autorizar a la misma comisión a fin de que confeccione la lista de invitados que será amplia, contándose entre ellos a algunos parlamentarios, miembros de la prensa y sociedades, con quienes la institución mantiene relaciones de amistad.

CLUB HIPICO

LAS CARRERAS DEL PROXIMO DOMINGO

A pesar de la continuidad de reuniones que se han venido verificando en nuestro principal hipódromo el programa a desarrollarse el próximo Domingo es de bastante interés.

La base de él reside en el Clásico Príncipe de Gales, sobre 1,800 metros y a peso de reglamento. En él se ha dado cita la "élite" de los caballos en training, interviniendo Decurión, el ganador de El Ensayo, Anastasio, vencedor del premio España; Charmer, Cinta Roja, Madrigal, Sin Sabor, Rondinella, Tibidabo, Wu Li Chang, Condamné y Poor Chap. Como se, el grupo no puede ser más selecto, distribuyéndose hasta el momento las opiniones entre Charmer, Anastasio, Cinta Roja y Sin Sabor.

La prueba inicial cuenta con sólo cuatro potrillos ganadores, estando a nuestro parecer ésta, a merced de Falso Dios, el hijo de The Panther.

Una prueba de remate sobre 1,600 metros viene a continuación, en la que se destacan Artagnan, Facchino y La Nabab.

Para productos de tres años no ganadores, está reservada la tercera carrera del programa, siendo El Clarín, Finado, El Diecinueve y Khan las cartas más recomendables.

De análogas condiciones a la anterior es la carrera siguiente de la cartilla hípica. En ella Parigot será el gran favorito y seguramente el vencedor. Vigésima Novena y Trianón son también candidatos con opción.

El handicap de fondo se presenta favorable a Bertini, aun cuando Bandazo y Echekalte, son enemigos que pueden poner en peligro la victoria de la hija de L'Aiglon.

A continuación del clásico toca disputarse un handicap sobre 1,400 metros, que no se recomienda por la calidad de sus participantes: Calambrito, Bandera Roja y Foguista pueden ser los ganadores.

Una lotería es la carrera de clausura. Idéntica chance llevan Mistigris, Cáucaso, Beau Nash, Buen Día y Najerilla.

PROBABLES MONTAS Y COMPETIDORES PARA LAS CARRERAS DEL PROXIMO DOMINGO EN EL CLUB HIPICO

a CARRERA. — 1,400 METROS
che Triste, 54, R. Ubilla.
lso Dios, 53, M. Pérez.
ird, 52, J. Guajardo.
etalla, 46, C. Guerra.
a CARRERA. — 1,600 METROS
rtagnan, 58, R. Olguín.
cchino, 55, F. Fuentes.
ntenac, 55, C. Pombet.
Nabab, 55, R. Rice.
dagascar, 53, C. Sagredo.
ranie, 52, C. Santelices.
derra, 52, M. Rojas.
CARRERA. — 1,100 METROS
Clarín, 56, V. Jara.
Diecinueve, 56, F. Fuentes.
nado, 56, L. Muñoz.
ider, 56, C. Santander.
an, 56, J. Vergara.
daro, 56, E. Rebolledo
godón, 56, L. A. Zamora.
m Mix, 56, R. Sepúlveda.
pañoleta, 54, C. Santelices.
sariana, 54, C. Sagredo.
ana, 54, Alf. Silva.
CARRERA. — 1,100 METROS
d'Or, 56, M. Lobos.
albín, 56, C. Cuerra.
ord, 56, J. Vergara.
nfis, 56, Arm| Calderón
chín, 56, C. Pombet.
priano, 56, A. Gutiérrez.
rigot, 56, M. Pérez.
lverín, 56, L. Torrealba.
anon, 56, L. Fuentes.
edad, 54, E. Suárez.
rca, 54, R. Ubilla.
gésima 9.a, 54, R. Sepúlveda
CARRERA. — 2,400 METROS
rtini, 58, V. Jara.
ndazo, 52, C. Guerra.
Cartilla, 51, L. González.
Echeckalte, 48, P. Silva.
Peña Blanca, 46, R. Sepúlveda.
Picazón, 43, L. Muñoz.

6.a CARRERA. — 1,800 METROS
Anastasio, 59, E. Rebolledo
Cinta Roja, 59, L. González.
Charmer, 59, J. Vergara.
Madrigal, 59, S. Villanueva.
Sin Sabor, 59, J. M. Baeza.
Rondinella, 50, P. Silva
Tibidabo, 59, Alf. Silva
Wu-Li-Chang, 59, M. Vera.
Condamné, 52, A. Cutiérrez.
Decurión, 52, V. Jara.
Poor Chap, 52, M. Pérez.

7.a CARRERA. — 1,400 METROS
Calambrito, 59, S. Villanueva
Bandera Roja, 57, M. Pérez.
Divorciada, 55, R. Ubilla.
El Catorce, 54, R. Sepúlveda
Foguista, 50, C. Guerra.
La Pericholé, 47, P. Silva.
Merudita, 42, J. León.
Tafalia, 42, J. Pinto.
Keysol, 40, J. Zúñiga.
La Montespan, 40, R. Rice.
Otra Vez, 40, F. Rojo.

8.a CARRERA. — 1,100 METROS
Mistigris, 60, A. Gutiérrez.
Cáucaso, 59, V .Jara.
Beau Nash, 55, S. Villanueva
Buen Día, 53, P. Silva
Hecatombe, 50, L. Fuentes
Azpeitía, 49, C. Sagredo.
Lanzafuego, 46, O. Lanzoni.
Nagerilla, 45, O. Sepúlveda.
Palestro, 41, L. Torrealba.

LOS TRABAJOS EFECTUADOS EN LA MAÑANA DE AYER EN EL CLUB HIPICO

PISTA DE ARENA

Charmer
montado puor J. Vergara, atropelló 700 metros en 44 4|5; después de un descanso repitió, 1,200 metros en 1.19 3|5; esta vez fué acompañado por Early Rose. Ganó Charmer por 4 cuerpos.

El Godo
montado por L. Fuentes pasó 1,400 metros en 1.38.

Tunca
montada por E. Rebolledo, atropelló 700 metros en 46; después de un descanso, repitió igual distancia en 46 3|5.

Tibidabo
montado por L. González, pasó a voluntad 800 metros en 54; después de un descanso, repitió igual distancia en 50 3|5.

Decurión
montado por V. Jara, movió al carrerón, 600 metros en 40 3|5; después de un descanso repitió la misma distancia en 37 2|5.

Señora
montada por un aprendiz largó 700 metros en 48 3|5.

Rigodón
montado por L. A. Zamora, pasó 1,000 metros en 1.10.

Trianón
montado por L. Fuentes. movió 500 metros en 31; después de un descanso, repitió 700 metros en 65 2|5.

Keysol
montado por un aprendiz, pasó 1,200 metros en 1.19 3|5.

Kamarad
montado por P. Rojo, atropelló 800 metros fuerte en 51.

Flemington
montado por L. González, largó 1,600 metros en 1.47.

Doria
montado por M. Vera y **Revolución** por aprendiz, pasaron 800 metros en 52 3|5; después de un descanso repitieron la misma distancia en 53 3|5, llegaron ambas veces iguales.

Cornetín
montado por J. Zúñiga, pasó 1,200 metros en 1.20 3|5.

Vigésima 9.a
montada por S. Gutiérrez, largó 800 metros en 54.

Calambrito
montado por S. Villanueva, pasó 1,400 metros en 1.34 3|5.

Condamné
montado por A. Gutiérrez, largó 1,800 metros; en los últimos 1,600 metros marcó 1.47.

Sota
montada por un aprendiz atropelló 700 metros en 46.

Cartilla
montada por L. González, pasó 800 metros en 51 3|5; después de un descanso repitió 1,200 metros en 1.19.

Gonesse
montada por P. Silva, atropelló 800 metros en 50 2|5.

Falso Dios
montado por M. Pérez, y **La Montespan,** por L. Fuentes, atropellaron 700 metros, en 44, llegando iguales; después de un descanso repitieron la misma distancia en 45 1|5, llegando nuevamente iguales.

Cáucaso
montado por V. Jara, atropelló 700 metros en 43 4|5.

Facchino
montado por F. Fuentes, pasó 1,600 metros en 1.46 2|5.

Mistigris
montado por A. Gutiérrez, atropelló 1,000 metros en 1.5 2|5.

Menudita
montada por J. León, pasó 1,200 metros en 1.22 3|5.

Campo Raso
montado por un aprendiz largó 1,600 metros en 1.50 2|5.

Beau Nash
montado por S. Villanueva cotejó 1,000 metros en 1.4.

Mi Nena
montada por L. González, pasó 1,600 metros en 1.50.

LOS TRABAJOS EFECTUADOS EN LA MAÑANA DE AYER EN EL HIPODROMO CHILE

PISTA PESADA (mano del Chile)

Pompeyana
montada por J. Donaire, pasó 800 metros en 53.

Gondolero
montado por un aprendiz, pasó una vuelta en 1.44 2|5.

Naptha
montada por F. Fuentes, pasó 400 metros en 25"; después de un descanso, repitió en 25 2|5.

Pues, sí, sí
montada por F. Fuentes, pasó 400 metros en 25 3|5.

La Pericholé
montada por C. Santelices, pasó 1,000 metros en 1.8,

Estaviana
montada por J. Donaire, pasó 600 metros a voluntad, en 43 2|5.

Macaulay
montado por C. Pombet, pasó 800 metros en 53 3|5; después de un descanso, repitió en 53 4|5.

Por si acaso
montado por L. A. Zúñiga, pasó 600 metros en 41 1|5; después de un descanso, repitió en 40 3|5.

Intuición
montada por un aprendiz, pasó 400 metros en 27 3|5.

PISTA PESADA (mano del Club)

Lacierva
montado por R. Silva, pasó 800 metros en 54; después de un descanso repitió en 53 1|5.

Corfú
montado por F. Fuentes, pasó 400 metros en 24 3|5.

H. de Orleans
montado por G. Valencia, pasó 600 metros en 38.

PISTA LIVIANA

Cotton Wood
montado por un aprendiz, pasó 400 metros en 25 3|5.

Alessandrina
montada por R. Alen, pasó 600 metros en 37 3|5; después de un descanso repitió en 40 2|5.

EL REMATE DE HOY

Para las 4 y media P. M. de la tarde de hoy está anunciado el último remate de productos nacionales del año, que corresponde al Haras Cunaco, uno de nuestros mejores establecimientos de cría de pur-sang, del país, lo que no es ninguna exageración, decir, puesto que sus animales han tenido destacadísima actuación en las pistas, anotándose más de 2 y medio millónes de pesos en premios y sus nombres en casi todos los clásicos.

Malakoff, Andrea Chenier, Auvernia, Tibidabo, Sebastopol, Ródano, Normandía, Belisario, Glasgow, Baylen, etc., etc., nacieron y fueron criados en el establecimiento de los señores Valdés Ortúzar Hnos.

El lote a rematarse hoy día, tiene excelentes antecedentes, buenas hechuras y ha sido bien criado, así es que se espera que alcance buenos precios.

He aquí el detalle del remate:

POTRILLOS

TACITO, alazán nacido el 25 de Octubre, por Tacite y Ventimiglia, ésta por Lord Bobs y Marcassite, por Winkfield's Pride.

..**TITO LIVIO,** colorado, nacido el 18 de Octubre, por Tacite y Giboulée, ésta por Isard II y La Grêle, por Tibere.

BEREZIN, colorado, nacido el 4 de Noviembre, por Burgomaster y Batalla II, ésta por Brandzen y Bandera, por The Laddie.

CARACALLA, mulato, nacido el 11 de Setiembre, por Burgomaster y Esparta, ésta por Rolando II y Rebeca, por Royal Oak.

CHATEAU D'EAU, alazán nacido el 3 de Setiembre, por Burgomaster y Arromanches, ésta por Tibere y Artemis, por Verneuil.

LONDONDERRY, mulato, nacido el 23 de Octubre, por Burgomaster y Australia, ésta por Orzil y Pearl Powder, por Trentón.

TREMBLAY, mulato, nacido el 15 de Noviembre, por Burgomaster y Túnica, ésta por Gay Hermit y Olimpiada, por Keir.

SENECA, mulato nacido el 4 de Noviembre, por Burgomaster y Marcha, ésta por Marte II y Saraband, por Krakatoa.

VEPASIANO, alazán, nacido el 25 de Setiembre, por Burgomaster y Terracotta, ésta por Bolívar y The Siren, por Orville.

LUCANO, mulato, nacido el 24 de Octubre, por Marte II y Viva, ésta por Almaviva y Famativa, por Havre.

POTRANCAS

AGRIPINA, mulata, nacida el 9 de Setiembre, por Tacite y Gamma, ésta por Pearl River y Alfa, por Kendal.

ANTONINA, alazana, nacida el 30 de Agosto, por Tacite y Bright Girl, ésta por Sunbright y Cylix, por Cyllene.

NAVAS DE TOLOSA, colorada, nacida el 6 de Noviembre, por Tacite y Bética, ésta por Batt y La Gironde, por St. Mirin.

ADRIANOPOLIS, colorada, nacida el 11 de Noviembre, por Burgomaster y Attica, ésta por Marte II, y Fleo-de des Prés, por Lutin.

ANTIOQUIA, mulata, nacida el 9 de Setiembre, por Ródano y Hosanna, ésta por Rodillard y Telus, por Doncaster.

También se rematará todo el efectivo del Stud de don Luis Ossa Concha, por ausentarse este entusiasta sportsman del país.

La sola noticia de la venta de Wu Li Chang ha despertado gran interés entre nuestros propietarios, pues el hijo de Clascoaga es uno de nuestros mejores stayers y seguramente no se retirará de las pistas sin agregar algunos triunfos clásicos más a su honorable hoja de servicios en que figurarán Nursery Handicap, Guillermo Errázuriz N. y Prueba, aporte de colocaciones en el placé en el St. Leger, Honor, Viña del Mar, Club Hípico de Santiago, Raimundo Valdés Cuevas, etc.

También se rematarán Vancouver, dos potrancas de dos años y dos yeguas de cría.

LA HUASCA

Hoy, a primera hora, saldrá a la circulación el N.o 637, de esta antigua y difundida revista hípica con una información gráfica de primer orden sobre el gran clásico "El Ensayo", disputado el Domingo pasado.

Además de un comentario sobre la gran carrera, traerá informaciones de nuestro movimiento turfístico, observaciones particulares sobre la última reunión, apreciaciones y pronósticos, programas, crónica escogida, etc., etc.

HIPODROMO CHILE

BREVES COMENTARIOS SOBRE EL PROGRAMA DEL DOMINGO

De regular interés se presenta el programa que para la reunión del Domingo ha confeccionado el Hipódromo Chile, y que consta de siete pruebas en que la calidad no domina entre los inscritos.

—Tan modesto es el lote que participará en la prueba inaugural sobre 300 metros, que Vigésima II, que no es ganadora, cargando 58 kilos es una gran carta, junta con calabazo, Podgoritza y Le Bouquet.

—Entre Castellano, Labrador, Polenka y Por Si Acaso, nos parece que debe buscarse el ganador del premio Inca sobre 1,400 metros, que ocupa el 2.o lugar en el programa.

—La modestia de los inscritos en los 1,400 metros del premio Imperial es el principal escollo con que tropieza el cronista para poder fijar un pronóstico.

Pif, Baston Lad y Menudita, parecen ser las cartas más dignas de recomendación.

—En los 1,400 metros del premio Invernada se nota una pequeña reacción entre los anotados en cuanto a calidad.

Por carreras corridas llevan las primeras opciones Harding, Jolly y Bellísima, aparte que Pompeyana ha aprontado en forma sugerente.

—Desde Galeno y Querella, que llevan los pesos más altos, hasta Alesandrina y Fuñingue, que van sueltos en el handicap, todos pueden ganar en los 900 metros del premio Italia.

—Brava carrera es la 6.a, premio Islon, sobre 900 metros, pues Kamarad, que será el favorito, lleva enemigos muy peligrosos en Itch, Gonesse y Naphta.

—Se clausura la mañana hípica con el premio Ingenio, handicap sobre 1,500 metros que tiene la mejor recompensa de la reunión, o sea, $ 3,000

Acertar el ganador es cuestión de suerte, pues Descartado, Discutido, Zancajo y Pichardín, son animales que a los pesos que les ha correspondido, son dignos rivales.

PROBABLES MONTAS Y COMPETIDORES PARA LAS CARRERAS DEL PROXIMO DOMINGO EN EL HIPODROMO CHILE

1.a CARRERA.— 900 METROS
Vigésima 2.a, J. Vergara.
G. Blanca 58, M. Araya.
Podgoritza 55, P. P. Quezada.
Licanqueo, 53, F. Fuentes.
Calabazo 51, R. Olguín.
Lacre, 49, A. Villagra.
Amorosa 47, O. Sepúlveda.
Le Bouquet 46, J. Pinto.
Ronca 45, M. Rojas.
Vigésima 44, P. Olguín.
Inverosímil 42, tal ver no corra.
Fragüilla, 40, R. Ravello.
2.a CARRERA.—1.400 METROS
One Step 61, C. Pombet.
Castellano 55, C. Santander.
Labrador 54, R. Sepúlveda.
Polenka, 53, R. Ubilla.
Por si acaso 50, L. A. Zúñiga.
Intuición, 49, J. Pinto.
El Buin 48, P. Olguín.
Old Chap, 48, M Rojas.
Ravachol 43, R. Ravello.
Vigésima, 40, tal vez no corra.
3.a CARRERA.—1.400 METROS
Vinicia 58, J. Vergara.
Eclicse 57, M. Rojas.
Menudita 56, A. Gutiérrez.
Bacton Lad 55, A. Calderón.
Olvidado 55, C. Santander
Pif 54, G. Lira.
Knave 53, F. Fuentes.
Tunca 52, E. Rebolledo.
Maravedí 51, G. Valencia.
Turumba, 50, C. Santelices.
4.a CARRERA.—1.400 METROS
El Godo 58, L. Fuentes.
Señora 50, L. A. Zamora.
Pompeyana 55, R. Ubilla.
Baldwin, 53, C. Santelices.
Harding 52, M. Zúñiga.
Picaronera, 50, J. Guajardo.
Regalada 50, C. Santander.
Bellísima, 44, O. Lanzoni.
Jolly 43, O. Sepúlveda.
5.a CARRERA.— 900 METROS
Galeno 60, C. Pombet.
Querella 57, R. Ubilla.
El Veintiuno 54, V. Fernández.
Latria, 51, E. Rebolledo.
Flautín 50, L. A. Zúñiga.
P. Chose 49, L. Fuentes.
Lon 53, Alf. Silva.
Jest 47, M. Rojas.
Nigua 46, J. Guajardo.
Alesandrina 43, R. Ravello.
Fuñingue 43, R. Rice.
6.a CARRERA.— 900 METROS
Itch 55, C. Santander.
Mezquita 53, C. Santelices.
Drusilla 52, Alf. Silva.
Tronador 52, C. Guerra.
Gonesse 51, P. Silva.
Naptha 50, F. Fuentes.
Kamarad, 45, R. Rice.
Marga, 44, M. Rojas.
Corita 41, R. Ravello.
7.a CARRERA.—1.500 METROS
Macaulay 60, C. Pombet.
Náufrago 59, A. Cutiérrez.
Descartado 58, J. Vergara.
Discutido 52, J. Pinto.
Landrú, 50, C. Guerra.
Zancajo 49, F. Fuentes.
Iradier 48, F. Fuentes.
Zancajo, 49, L. Fuentes.
Paramout 41, J. Zúñiga.
Pichardín 40, R. Rice.

COMPAÑIA CHILENA DE TABACOS

DIVIDENDO PROVISORIO

Desde el día 25 del actual se pagará a los señores accionistas, por las oficinas del **BANCO ANGLO SUD-AMERICANO** LIMITADO., en **VALPARAISO Y SANTIAGO**, y por las sucursales de la Compañía en el resto del país, **UN DIVIDENDO PROVISORIO** de $ 2 por acción.

EL **REGISTRO DE ACCIONISTAS** quedará cerrado desde el 15 al 25 del actual, ambos inclusives.

Valparaíso, 12 de Octubre de 193

EL DIRECTORIO.
O—25

CASIMIRES FINOS

hemos recibido de la Casa Wain Shiell y Son, de Londres.

Pase usted a verlos.

A. CABELLO y Hno.
BANDERA 38

LEY 4054

Servicio de Maternidad

La Administración General del Seguro Obligatorio ha organizado la Sub-Sección Maternidad para atender debidamente a las aseguradas que soliciten esta clase de servicios.

La Oficina que atenderá a las embarazadas funciona en Huérfanos 1258 (altos) bajo la dirección del doctor don Arístides González Campos.

Horas:

En la mañana, de 10 a 12 M. En la tarde, de 5 a 7 P. M. Ahí se podrán obtener órdenes para pago de subsidios, admisión en las Maternidades, entrega de cajas con útiles para asistencia de partos, órdenes para asistencia a domicilio, etc.

PARA LA CONSULTA DIARIA DE EMBARAZADAS, el doctor don Alberto Villegas atiende de 2 a 5 P. M., en la Oficina del Sector "Central", Agustinas 1238, quien también puede otorgar las órdenes ya citadas.

TODAS LAS ASEGURADAS EMBARAZADAS TIENEN DERECHO A LOS SIGUIENTES BENEFICIOS, SIEMPRE QUE TENGAN SIETE MESES DE IMPOSICIONES DE SEGURO "CONTINUADAS" O QUE EL TIEMPO EN QUE FIGUREN SIN IMPONER SEA DEBIDAMENTE JUSTIFICADO:

1.o Atención durante el embarazo.
2.o Matrona gratuita.
3.o Asistencia durante el parto.
4.o Una caja con útiles para la asistencia de partos.
5.o Subsidio maternal (UN MES) que corre desde cinco días antes, hasta quince días después del parto y que es equivalente al 50 por ciento de su salario.
6.o Subsidio de lactancia hasta OCHO MESES después del parto, siempre que amamante a su guagua. Este subsidio equivale al 25 por ciento del salario.
7.o Visita médica en caso de necesidad.
8.o Atención a los recién nacidos.
9.o Atención gratuita en las Maternidades.

SE RUEGA A LAS ASEGURADAS DAR CUENTA DE CUALQUIERA DEFICIENCIA O FALTA DE ATENCION QUE SE OBSERVE EN EL SERVICIO, A LA OFICINA DE RECLAMOS DE LA ADMINISTRACION GENERAL (Huérfanos 1248).

El Administrador General.

YA TODO SANTIAGO SABE...

cuando necesita adquirir CALZADO IMPORTADO de duración y elegancia, los obtiene en la LIQUIDACION que en sus oficinas venden directamente al público los representantes de la fábrica a $ 36 el par, los que en cualquiera zapatería se venden en 70 pesos

BANDERA 34 ::-:: OFICINA 10

FIESTAS de PRIMAVERA

CARETAS desde	$ 0.50
PELUCAS desde	$ 0.90
BIGOTES desde	$ 1.20
BARBAS desde	$ 1.90
MASCARAS desde	$ 2.90
TRAJES para niños, desde	$ 16.50
TRAJES para niñas desde	$ 21.50
TRAJES para señoras desde	$ 26.90
TRAJES para hombres desde	$ 29.50

Casa Muzard

EL VELLO

AFEA Y QUITA ELEGANCIA

PERO AHORA es FACIL SUPRIMIRLO

La moda obliga a usted a depilarse grandes superficies de epidermis: la nuca, brazos, piernas, sobacos.

Es una operación sencilla y fácil con

Agua 'Vidor'

A pesar de su acción rapidísima, este maravilloso líquido, limpio y sano, es completamente inofensivo para el cútis.

Pruébelo y se convencerá de su eficacia.

De venta en todas las perfumerías, droguerías y boticas del país.

Base: **"Resina India, Vaselina Boricada, Goma Mastic, Jugo de Captus India, Extracto Plátano.**

Agentes exclusivos para Chile:

DAUBE y Cía. y DROGUERIA FRANCESA

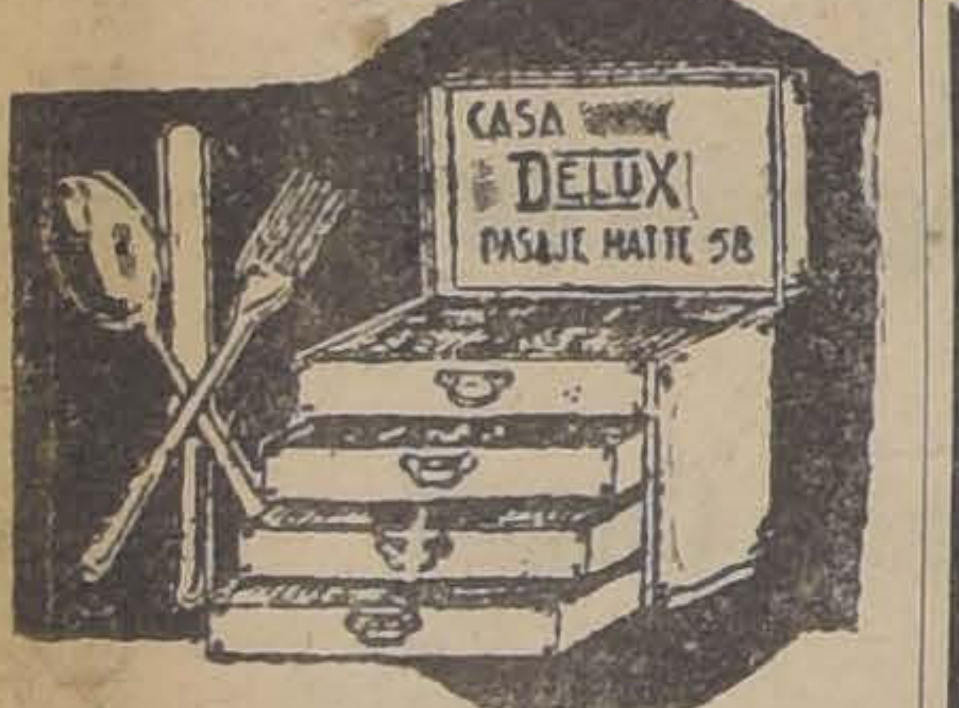

SERVICIO DE MESA Y PLAQUEES

CHRISTOFLE, ARGENTOR, DIXON, SCHEFELD

Y OTRAS MARCAS FAMOSAS ARTICULOS PARA REGALOS

VEALOS:

CASA DELUX

FACILIDADES DE PAGO

MAURICIO GASMAN

PASAJE MATTE 58

Teléfono 818 — Casilla 1638

MARIA

Atiende su clientela en **BASCUÑAN 17**. Peinados, melenas.

Peluquería Tapia

Muebles de Mimbre

Lindos y cómodos modelos tapizados en cretonas desde **$ 190** el juego; bonitos amoblados con mesa de centro, sin tapizar, desde **$ 59**. Canastos de todas clases, desde el canasto rústico para usos domésticos hasta el canasto más fino y elegante.

Gran Fábrica Inglesa de Muebles de Mimbre, premiada con grandes premios y primeros premios en las Exposiciones de Buenos Aires y Santiago.

SAN ISIDRO 261

SE ARRIENDA

Casa quinta Avda. Pedro Valdivia, casa con todo confort, gran parque, $ 600.

Casa altos, calle Catedral, ocho dormitorios, galerías amplias, recién refaccionada, $ 750.

Casa bajos, Avenida República, moderna, de lujo, cinco dormitorios, baños instalados, puerta independiente, $ 700.

Casa altos con jardín, Avenida Seminario, recién terminada, cinco dormitorios, $ 500.

Casa altos, Avenida Delicias, segundo y tercer pisos, con todo confort, siete dormitorios, $ 800.

Casas de altos, Delicias al llegar Estación, recién construídas, cuatro dormitorios, $ 400.

Casa de altos y bajos, Esperanza esquina Huérfanos, moderna, de lujo, cinco dormitorios, $ 700.

Casa altos flamantes, cinco dormitorios, **calle Agustinas** $ 600.
Casa grandes salones, recién pintada, calle Ahumada $ 1,000.
Casa con todo confort Cerro Santa Lucía, extensa, $ 1,000.
Casas de canon mayor de 1,000 pesos hay varias.

195 - Bandera - 195

FIERRO

Acanalado, galvanizado y negro, para techo, de 6', 7', 8', 9' y 10', marca "ANCLA" y "AGUILA", respectivamente a precios fuera de toda competencia, ofrece la:

BARRACA DE FIERRO

S. SACK

Bandera N.o 827

Teléfono 3409 — Casilla 2833

13-O

Chalet — **BARRIO AV. MACUL** 1 piso estilo colonial. Instalaciones completas para 1,000 gallinas, 2,800 metros, $ 68,000.

Luis Ramírez Sanz - Bandera 195

Chalet — **Barrio Av. Pedro Valdivia**, 2 pisos recién construído, estilo holandés. Precio: 68 mil pesos.

Luis Ramírez Sanz - Bandera 195

Chalet — **Barrio Providencia**, de 2 pisos, jardín, garage, etc. Precio: 65 mil pesos.

Luis Ramírez Sanz - Bandera 195

Chalet — **Barrio Bellavista**, 2 pisos, subterráneo, muy cómodo. Costó $ 150 mil, comprobado. Precio: $ 100,000.

Luis Ramírez Sanz - Bandera 195

Chalet — **Barrio Av. Irarrázaval**, 2 pisos, recién construído, jardín. Precio $ 40,000.

Luis Ramírez Sanz - Bandera 195

Chalet — **Barrio La Cisterna**, 2 pisos, quinta árboles frutales, 2,400 metros. Precio: $ 35,000.

Luis Ramírez Sanz - Bandera 195

Chalet — **Barrios Delicias**, pasado Estación Central, 2 pisos, almacenes abajo, recién construído. Precio: 70 mil pesos.

Luis Ramírez Sanz - Bandera 195

Chalets — de precios mayores de 100,000 consúltense pormenores en mi escritorio. Hay varios.

Luis Ramírez Sanz - Bandera 195

5,000 QUINTALES

Trigo, puesto en carro, sin saco, ofrece

ALEJANDRO NAVARRETE Lira

CASILLA 151, LAUTARO

O—15

Disfraces

Se arriendan y venden.

LIRA 566

16—O

Señora...!

REGALAMOS

AZUCAR

Tenemos abundancia de crema — Tenemos abundancia de mantequilla — Queremos extender nuestra clientela y, para conseguirlo, OBSEQUIAREMOS desde hoy y durante la próxima semana

UN KILO DE AZUCAR

por cada **MEDIO KILO** de mantequilla fresca, elaborada por nosotros, diariamente, a la vista del público

½ Kilo $ 6.60 — Pan $ 2.60

4 - BANDERA - 4

RESTAURANT SANTIAGO

HUERFANOS 1111 —— BANDERA 312

El mejor y más antiguo establecimiento de la capital

VIERNES — SABADO Y DOMINGO

—DIAS DE MODA—

ALMUERZO Y COMIDA

Amenizados por la Gran Orquesta Grazioli

Grandes Salones de Baile

Para la mejor atención de nuestra distinguida clientela rogamos, RESERVAR SUS MESAS CON ANTICIPACION.

COMESTIBLES FINOS

El más selecto surtido ofrece, como siempre, en su DEPARTAMENTO ESPECIAL DE LA

—— CALLE BANDERA 312 ——

HOY PAGAN LOS PRESUPUESTOS

APROVECHE, POR LO TANTO, EN HACER SUS PEDIDOS DONDE

Gellona Hnos. Ltda.

	M/C
AZUCAR pancitos de Viña o Hucke, cajón	$ 28.50
ACEITE Soya de 1.a, el litro	$ 3.45
ACEITE Sasso, la lata de un litro	$ 4.30
ESPARRAGOS Rubio, cabecita, lata	$ 1.75
DURAZNITOS enteros, Rubio, lata	$ 1.00
SALSA de tomates Rubio, lata	$ 0.35
PIMIENTOS morrones Larrondo, lata	$ 0.80
MAIZ, el saco	$ 22.00

TODOS LOS ARTICULOS REBAJADOS DE PRECIO. Reparto a domicilio

540-Puente-540

SOCIEDADES DE COOPERATIVAS, DE CONSUMOS, SOCIEDADES OBRERAS, Y TODA CLASE DE SOCIEDAD CON PERSONERIA JURIDICA, ETC.

con grandes facilidades de pago y descuentos especiales, las puede atender la

Fábrica Nacional de Gorras y Sombreros,

DELICIAS 2636, frente a Libertad, y en sus Sucursales SOMBRERERIAS ROSENBLITT

PUENTE 616
Casi esquina Santo Domingo
SAN DIEGO 1140
Pasado Avenida Matta

DELICIAS 2818
Entre Bascuñán y San Alfonso
SAN DIEGO 2007
Al llegar a Franklin

NAHUM ROSENBLITT.

Nueva AGENCIA de "LA NACION"

Y "LOS TIEMPOS"

(AGENCIA PLAZA ALMAGRO)

Funciona en la

IMPRENTA "EL ESFUERZO"

EYZAGUIRRE 1118 - 1116, CASI ESQUINA DE SAN DIEGO

Recepción de AVISOS desde las 7 A. M. hasta las 9 P. M.

17—O

AUTOMOVIL

De siete asientos, turismo, perfecto estado, certificado motor VENDESE DE OCASION: $ 8,500

Verlo y tratar:

BANDERA 195

15—O

FERROCARRILES DEL ESTADO

AVISO

Solicítanse propuestas públicas para el 10 de Noviembre próximo, para el suministro de los siguientes materiales accesorios para la conservación de frenos de aire del equipo: acero, brochas, cañerías, coplas, codos, espátulas, llaves, martillos, remaches y compresoras portátiles.

Bases y antecedentes en la Sección Pruebas del Departamento de Materiales y Almacenes en la Sección Pruebas del Departamento de Materiales y Almacenes (Estación Alameda).

Santiago, Agosto 5 de 1926.

EL JEFE DEL DEPARTAMENTO DE MATERIALES Y ALMACENES

O—17

Solicítase propuestas públicas para el día 3 de Noviembre próximo, para el suministro de 400 ruedas de acero estampado para carros de material y de empuje.

Bases y antecedentes en la Sección Pruebas del Departamento de Materiales y Almacenes (Estación Alameda).

Santiago, 28 de Julio de 1926.

El Jefe del Departamento de Materiales y Almacenes.

DE GRAN OCASION

MUEBLES

... DE DORMITORIO, COMEDOR, SALON Y TODA CLASE DE MUEBLES SUELTOS

JUEGOS DORMITORIO, desde
DORMITORIOS DE 2 CUERPOS, desde
JUEGOS COMEDOR, desde
JUEGOS SALON, desde

CATRES CATRES

CATRES DE BRONCE, desde
CATRES DE FIERRO, desde

ALFOMBRAS ALFOMBRAS

ALFOMBRAS DE TRIPE RIZADO, desde
ALFOMBRAS DE TRIPE CORTADO, lana, desde
LINOLEUM MUY GRUESO, desde el metro
PISOS LINOLEUM, desde
PISOS TRIPE, desde

PIANOS PIANOS

PIANOS DE ESTUDIO, desde
PIANOS ALEMANES, desde
VICTROLAS, desde

MAQUINAS DE ESCRIBIR

MAQUINAS DE ESCRIBIR, desde
HAY: Prendedores modernos con brillantes y perlas, anillos, marquesas, pendantiff, collares y toda clase de joyas finas
Plaquées y artículos para regalos

PRECIOS DE VERDADERA OCASION

No deje de visitarnos. Le conviene comprar en

SAN DIEGO 460

EL AGUILA

Otras Opiniones Autorizadas

Ha seguido el autor del **Diccionario Histórico y Bibliográfico de Chile**, recibiendo numerosas cartas de felicitación y de estímulo.

Entre ellas podemos extractar las siguientes:

"Con placer recibí ayer el primer tomo de su **Diccionario.**

"Estoy maravillado del esfuerzo que usted realiza y considero que su obra, que reune magnitud nacional, es un poderoso organismo que habría de reunir en sus páginas todo cuanto ha contribuído a la independencia, cultura y creciente progreso de nuestra patria.

"La presentación del primer tomo es magnífica y no lo esperaba menos, dadas las esforzadas iniciativas de su tesonero autor. — **Godofredo Araya**, Antofagasta."

"Recibí el primer tomo del **Diccionario**, por el cual tengo el agrado de felicitarlo, no sólo por su elegante presentación, sino, principalmente, por su indiscutible mérito intrínseco, que acusa una labor ardua y tesonera.

"Hago votos porque el éxito corone su trabajo y pueda llevar a feliz término la publicación completa de toda la obra, que será la única en su género en Chile.—**Ismael Tagle Ríos**, abogado, Vichuquén".

"Le envío giro por 50 pesos a fin de que se sirva remitirme, empastado, el tomo I de su interesante **Diccionario Histórico y Biográfico de Chile. — Aníbal** Echeverría **y Reyes**, Antofagasta".

"Cada vez que recuerdo su obra, formulo en mi pensamiento un fuerte deseo de éxito y de firmeza. Necesitamos sostenernos mentalmente a fin de librarnos de las influencias devastadoras de la incomprensión y de la envidia.— **Olga Acevedo**, Punta Arenas".

"No puedo menos que felicitar a usted en la forma más entusiasta posible por la grandiosa obra en que está empeñado y cuyo primer tomo es un exponente de ello.— **Rubén Bustos**, gobernador de Limacho".

El primer tomo, que vale 42 pesos a la rústica y 50 empastado se vende en las librerías y correos.

Pedidos a don Virgilio Figueroa, Casilla 1924 o López 535. Santiago.

VETERINARIA

— **DEL** —

Dr. L. Schmidt Herman

Monjitas 780 — Teléfono 3649
SANTIAGO

Clínica para Perros y Gatos

2 1/2 A 7, INCLUSO SABADOS

Consultas	$ 5.00
Aves	3.00
Ambulancia ida y vuelta	5.00

Vacunas "Lignieres", remedios e instrumentales para animales y aves.

Servicios Profesionales

Veterinarios titulados y practicantes para atender animales en la ciudad y a las haciendas.

Consultas por escrito, únicamente de provincias.

SERPENTINAS

POR MAYOR, OFRECE

Bejamín Tallman

Rosas 2789 — Plaza de Yungay
Teléfono 5047

17—O

BUEN NEGOCIO

Por disolución sociedad véndese Bar-Restaurant espléndida situación. Buena clientela, pleno centro.

Admítense sólo afertas solventes.

L. D. — CASILLA 6079
CORREO 5

15—O

Elásticos

PARA LA FABRICACION DE FAJAS, Etc.

Instituto Ortopédico Alemán

Casilla 3494 - Santiago - San Antonio 540-546

REALIZACION

BAÑOS

para guagua
para niños
dos cabeceras
Americanos
de asiento
balde lluvia
baño esponja
lavapié

CALIFONTS

Serpentín combinado 1.er Premio Chile y Bolivia
Calentador simple

COCINAS

Francesas importadas a carbón o leña

CARBURO

Noruego legítimo extra, no da humo ni malos olores, no obstruye cañerías, ni quemadores.

EXCUSADOS

Taza loza blanca

LAVAPLATOS

Taza enlozada
Taza galvanizada
Mesas forradas zinc
Fondos Racioneros

TARROS BASUREROS

Clase sencilla
reforzados

VARIOS

Mechas para gas
Llaves para gas
Llaves para agua
Palas basura
Aisladores porcelana
Cañerías, fittings negros y galvanizados, de bronce y nikelados

ACETILENO

Instalaciones completas. Generadores, premiados y patentados desde 5 a 1,000 luces.
Lamparitas nacionales
Nacionales grandes, 12 y
Faroles de minas

JARDINERAS CEMENTERIO

Floreritos decorados
Jardineras, desde
Corazones
Cruces

ACETILENA

Casa ANDRES DUBOIS

SANTO DOMINGO 1044 — CA
SILLA N.o 291 — SANTIAGO

PINO ARAUCARIA

RAULI PARA PISO, ZOCALOS, PARQUET — MADERAS EN BRUTO Y ELABORADAS — BATIENTES — PALILLOS — MOLDURAS OFRECE LA BARRACA Y FABRICA

LA REPUBLICA

Cuando necesite

juguetes, artículos de escritorio, hules, pinceles, escobillas, etc. a

"LA INICIATIVA"

— M. C. R. —

MONEDA N.os 820 y 822

Recién recibidos:

Bragueros insuflables

PARA HERNIA INGUINAL Y UMBILICAL PARA GUAGUAS

Instituto Ortopédico Alemán

Casilla 3494 - Santiago - San Antonio 540-546

Puertas - Ventanas

GALERIAS y PERSIANAS se hacen de medida y hay hechas para entrega inmediata.

Ofrece la

Barraca y Fábrica

LA REPUBLICA

Domeyko 2354 - Tel. 183 Parque
DESPACHO A PROVINCIAS

PROVIDENCIA B. C.—Por haber asuntos de suma importancia que tratar, se cita para esta noche, a las 7 M., a los señores Fernando Valdenegro, Benjamín Cornejo, Arturo Riveros, Pedro Santibáñez, Pastor Villegas, Juan Sandoval, Marcos Tobar, Manuel Riveros, Ramón Duque B., Juan Araya, Osvaldo Ibáñez, Eleuterio Urrea, Armando Vicencio, Salvador Orellana, Pablo Ballares y a todos los socios que deseen saber el objeto de esta reunión, en la que figuran como primera en la tabla, los inter-centros que tiene pendiente.

CENTRO ALIRO GONZALEZ DE LA M. MONTT.—Este Centro prepara con una velada boxeril que efectuará con el Centro Los Tiempos B. C., el 24 del presente mes en su gimnasio ubicado en Olivares 1343.

Los competidores están sometidos a un riguroso entrenamiento, lo que asegura a esta fiesta un éxito deportivo.

A los participantes en los encuentros antedichos y lo mismo que a los socios en general del Aliro González, se les encarece su asistencia para hoy Viernes, a las 9 P. M. en el local del gimnasio.

DESAFIO.— Angel Fuente, de 55 kilos, desafía a Lorenzo Coll y Eduardo Abrigo. Bases con Leandro Perré, Chacabuco 49, casa 15, de 12 P. M. a 1j.DPmpa eldelFmEU de 12 a 1 y 6 a 8 P. M.

—Luis Arancibia desafía a Humberto Guzmán, de Los Sports.

SEGUNDO DINAMARCA.— Este aficionado, hermano de Rafael Dinamarca, campeón peso mosca del Centro Angel C. Leiva, falleció ayer en la mañana, después de una penosa enfermedad.

El cortejo saldrá hoy, a las 4 1|2 P. M. de la calle Castro N.o 337.

SANDOW'S MAGAZINE B. C.— Este Centro llevará hoy a efecto una velada a base del match de fondo entre Juan Retamales y Carlos Guzmán, vencedor de H. Reinoso. El programa consta de seis matchs entre elementos destacados de Los Sports y este Centro.

El programa es el siguiente:

rounds entre O. González v. H.

rounds entre E. Bascuñán v. F.

rounds entre R. Cáceres v. L.

rounds entre O. Muñoz v. L.

rounds, semi fondo, entre José ríguez, de Los Sports, versus Pizarro, del Sandow's Magazine.

Match de fondo entre Juan Retamales versus Carlos Guzmán.

DEPORTIVO RAFAEL FRANCO.—Cita a junta general para hoy, a las 7 1|2 en Pedro Lagos 1040.

Esta noche se efectuará la 5.a rueda de las eliminatorias entre provincias

EN EL RING DEL HIPPODROME CIRCO SE BATIRAN EXPONENTES COMO JUAN ROJAS, CUITIÑO, EL FUERTE JOSE SANDOVAL; MARQUEZ, VALIENTE VALDIVIANO.— ANDRADE, DE SANTIAGO QUE TENDRA UN SERIO RIVAL EN MELGOSA, ESPERANZA DEL CAMPEONATO.— EL CIENTIFICO GRECCO CONTRA EL FUERTE SANTIAGUINO MIGUEL CONTRERAS.— EL PROGRAMA HA ENTUSIASMADO A LOS AFICIONADOS.—OTRAS NOTICIAS

La rueda de esta noche en el Hippodrome Circo, promete alcanzar un gran éxito, pues el programa que se ofrece a los aficionados es uno de los más atrayentes de estas interesantes competencias entre elementos de provincia, que se vienen realizando en esta capital.

Los matchs de esta noche corresponden a la 5.a rueda de las eliminatorias y figuran algunos nombres que seguramente llegarán a las finales.

LOS QUE ACTUARAN

y que se destacan por su habilidad y valentía en las diferentes categorías son los siguientes:

EN EL MOSCA

están los nombres de Calderón, de Valparaíso; Valdebenito, de Lota; y Solar, de Antofagasta. Estos tres elementos han demostrado poseer condiciones para ser finalistas.

José Sandoval, pluma, de Talcahuano

Luis Márquez, gallo, de Valdivia

LA ATRACCION

será Juan Rojas que, en su primera presentación demostró estar como en sus mejores días. Esta noche irá mejor entrenado, pues en su match anterior hubo de bajarse repentinamente de peso, lo que lo debilitó.

OTRO QUE

también en el peso gallo entusiasma es Márquez, de Valdivia, por su valentía y que tendrá por rival a Alarcón, de Quillota, quien le hará una dura lucha.

EL MATCH QUE ENTUSIASMARA

estará a cargo del científico Eduardo Cuitiño y el valiente José Sandoval. Estos dos muchachos harán una pelea que entusiasmará a los aficionados. Uno pondrá la ciencia y el otro la experiencia ya ganada en varios torneos internacionales. Pronosticar el ganador es imposible; ambos pueden ser vencedores.

UNA ESPERANZA

será Walfango Melgosa, de Lota, a quien sus compañeros lo clasifican ya como el futuro campeón de los pluma. Tendrá un fuerte rival Andrade, de Santiago.

LA SORPRESA

estará a cargo de los cuatro pesos livianos que poseen condiciones éjcelentes para hacer una performance brillante.

¿QUIEN VENCERA?

Una incógnita se nos presenta en el match de Grecco con Contreras, de Santiago. Grecco ahora entrará mejor entrenado y Contreras podrá hacerle frente con éxito al científico peso medio, porque condiciones le sobran.

EL PROGRAMA COMPLETO

A continuación ofrecemos el programa completo:

Miguel Contreras, medio, de Santiago, rival de Grecco

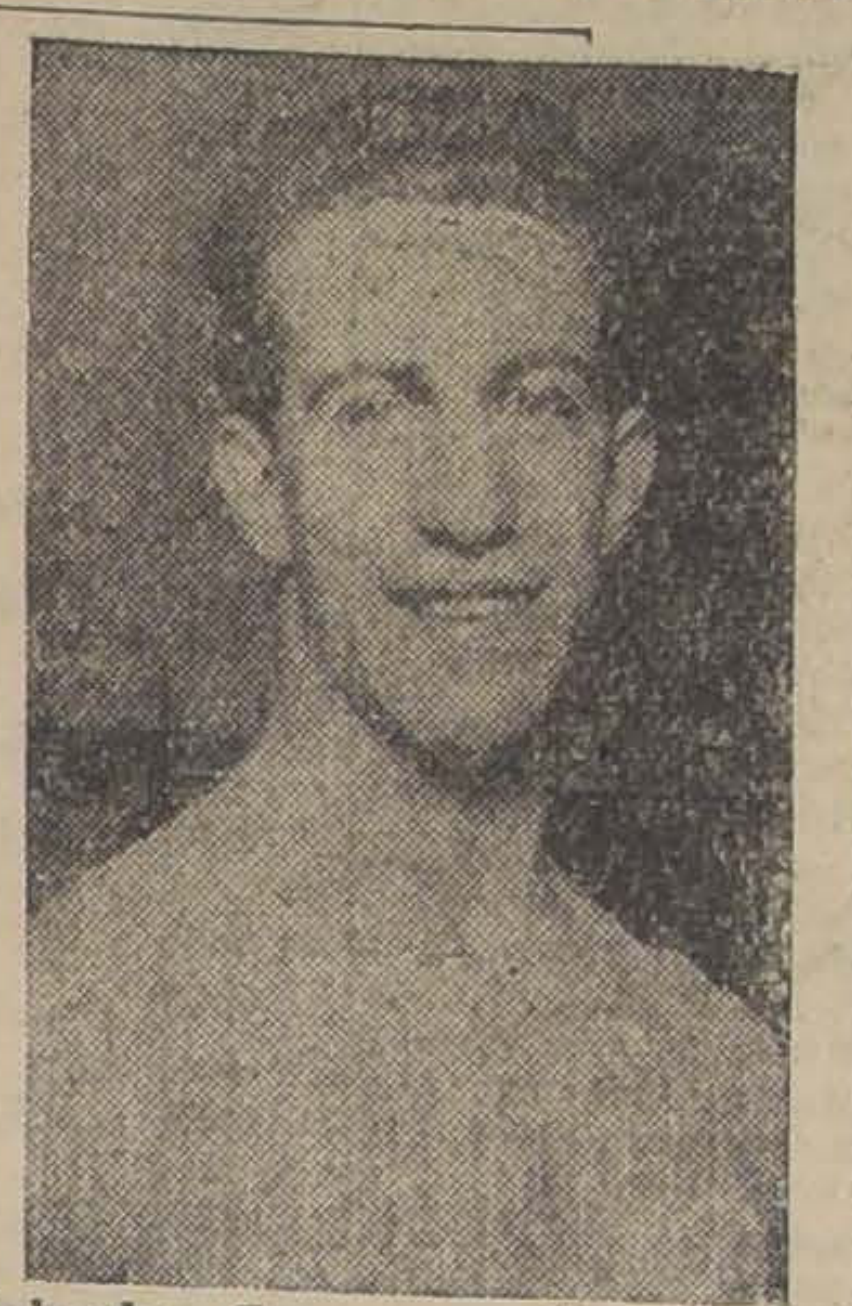

Salvador Grecco, medio, de San Antonio

Moscas:

Luis Calderón, Valparaíso con Oscar Valdebenito, Lota.

Osvaldo Núñez, Rancagua con Reinaldo Solar, Antofagasta.

Gallo:

Juan Rojas, San Antonio, con Juan Sandoval, Curicó.

Luis Alarcón, Quillota con Luis Márquez, Valdivia.

Pluma:

Eduardo Cuitiño, Valparaíso, con José Sandoval, Talcahuano.

Juan Andrade, Santiago, con Walfango Melgosa, Lota.

Liviano:

Armando Aguilar, Valparaíso, con Santiago Arias, Talcahuano.

Luis Cáceres, Rancagua, con Lorenzo Caballero, Santiago.

Medio:

Miguel Contreras, Santiago, Salvador Grecco, San Antonio.

Medio pesado:

José M. Concha, Lota, con Marcos Tobar, Curicó.

CITACION

Se cita a todos los boxeadores que actuarán esta noche, para las 11 de la mañana en el local de la Federación de Box con el objeto de controlar su peso.

INTERES ENTRE NUESTROS AFICIONADOS

se nota por concurrir a esta rueda que, por su programa está llamada a ser una de las más brillantes del torneo que, con tanto éxito se viene desarrollando.

Santiago Arias, liviano, de Talcahuano

CENTRO BOXERIL LOS SPORTS.—**La velada de mañana.**—Esta entidad boxeril anuncia para mañana Sábado una interesante velada. más interesante de la noche será mentos de los Centros Rafael Franco y Rodolfo Núñez con algunos de Los Sports.

Por parte del Rafael Franco actuarán Guillermo Díaz, Segundo Jara y José Sepúlveda, trío que está conceptuado como de primer orden.

Otro de los buenos elementos que defenderá los colores del Rodolfo Núñez será Armando Segovia.

El Centro Los Sports tiene en entrenamiento a Heriberto Gutiérrez, Miguel Gazzano (recién ingresado), Fermín Roa.

Sin duda alguna, el preliminar más interesante de la noche será el que hará Roa frente a Juan González.

—Se cita para esta tarde a Domingo García.

—Se advierte a los aficionados que enfrentarán a los de Los Sports, deben venir premunidos de su respectivo certificado médico.

—Como un homenaje a la Fiesta de la Primavera, al final de las peleas se desarrollará un corto baile, dedicado a las familias del barrio.

EL TANI B. C.—Este Centro sigue activando con todo entusiasmo los preparativos para la velada en honor de El Tani.

Esta velada la hará extensiva a su manager señor Bouey y a su representante en ésta señor Jorge Larenas.

CIGARRILLOS
La Vencedora
HABANOS SELECCIONADOS
80 cts.
CAJETILLA

Argentinos y bolivianos se medirán mañana en los Campos de Sports

REINA EXPECTATIVA POR VER LA PRIMERA PRESENTACION DEL CONJUNTO ARGENTINO. — LOS BOLIVIANOS SON FESTEJADOS EN LA ESCUELA DE CABALLERIA.

PORMENORES DE LAS REUNIONES DE MAÑANA Y DEL DOMINGO.

La segunda jornada del 9.o Campeonato Suramericano de Football estará a cargo de los conjuntos de Argentina y Bolivia, quienes dirimirán supremacías en la tarde de mañana en los Campos de Sports de Ñuñoa.

Reina expectativa por ver la primera presentación del elenco argentino. La prensa bonaerense unánimemente considera que se trata de un elenco de primer orden que cuenta con la absoluta confianza de los aficionados del país amigo.

Los bolivianos harán algunas variantes a su conjunto que envió a Chile y se espera que ya aclimatados a nuestro ambiente, harán una presentación lucida.

El match preliminar

Se ha ofrecido la contienda preliminar a los cuadros de honor de los clubs Magallanes y Unión Deportiva Española. En caso de que este último no pueda hacerlo lo hará en su lugar el Santiago F. C., equipo que después de sus entrenamientos con los uruguayos ha ganado mucho en eficiencia.

El cuadro argentino

El conjunto argentino que enfrentará mañana a los bolivianos está compuesto así:

Díaz
Bidoglio, Mutis
Médici, Naccaro, Fortunato
Cherro, Soza, Miguel
sconi Delgado

De estos jugadores sólo De Miguel intervino en el certamen del 1920 y seis integrarán el cuadro que el año último se adjudicó el campeonato suramericano.

El precio de las localidades para mañana

Para el partido de mañana, los precios de las localidades han sido fijados en la siguiente forma:

Sillas numeradas, 10 pesos.

Tribunas de cemento, 5 pesos.

Tribunas de madera, 3 pesos.

Delegado paraguayo al Congreso de Aletismo

El Encargado de Negocios del Paraguay en Chile, señor Roberto Araya, ha sido designado delegado de la Federación Atlética de su país al Congreso Suramericano de Atletismo que iniciará sus sesiones en esta capital dentro de algunos días.

Entrada libre a los infantiles y scouts

La Federación ha destinado la tribuna de madera del costado oriente para los socios y jugadores de los clubs de la Liga Infantil quienes tendrán libre acceso al estadio. Los demás niños ocuparán la del poniente. Concurrirán también a este encuentro todas las brigadas de boy-scouts y girls-scouts. Los primeros tomarán colocación en el interior de la cancha y estas últimas en las sillas.

Los scouts se presentarán con sus bandas de pitos y tambores.

El árbitro

Tendrá a su cargo la dirección del lance el árbitro uruguayo señor P. Tejada.

Aunque el señor Tejada no pertenece al colegio de árbitros de Montevideo, es uno de los jueces de mayor prestigio de la capital oriental, perteneciente a la alta sociedad de su patria.

Los invitados

Para la reunión se invitará especialmente a los representantes diplomáticos de Bolivia y Argentina, a destacadas personalidades de nuestras esferas sociales y políticas, dirigentes del deporte, miembros de las delegaciones extranjeras, representantes de la prensa, etc., etc.

El balón

Para el match de mañana, como para el anterior, la casa Gath y Chaves ha obsequiado un balón Mac Gregor que exhibe en sus vitrinas de la calle Estado.

Nuevos estímulos para el campeonato

La dirigente chilena ha recibido numerosos obsequios de trofeos y copas para que sean disputados en el certámen.

Como hemos informado, en el match del Martes con los bolivianos se resolvió la posesión de las Copas Asociación Deportiva El Llano y Rafael Benguria, los que conjuntamente con la Copa América se exhiben en las vitrinas de la Casa Grau, Estado esquina Portal Fernández Concha. En este partido se disputó también la copa ofrecida por el Ministro de Relaciones Exteriores de Chile.

La contienda del Domingo entre chilenos y uruguayos tendrá como estímulo tres copas, ofrecidas por el señor Jorge Matte Gormáz, la Municipalidad de Santiago y el Restaurant La Bahía.

Para el lance Chile-Paraguay, ha recibido la Federación chilena una copa obsequiada por la Revista "Los Sports" y otra por el Administrador del Teatro Setiembre. Esta última será destinada al capitán del elenco vencedor.

El cisma argentino

BUENOS AIRES, 13. — El presidente de la Asociación de aMateurs de Football ha dado a la publicidad una declaración sobre la unificación del football en la Argentina.

En ella manifiesta, respecto de las conversaciones con el presidente de la Asociación Argentina, que "tratamos la situación del football argentino para ponernos de acuerdo sobre los detalles destinados a liquidar definitivamente el asunto. Además, resolvimos hacer una entrevista al Presidente Alvear para informarle del acuerdo y pedirle sus valiosos auspicios a fin de darle mayor efectividad, no queriendo significar con esto que se sometía el asunto a su arbitraje".

Más adelante insinúa la posibilidad de la intervención del Presidente Alvear para refrendar la fórmula de arreglo. Termina asegurando que la Asamblea de Amateurs posiblemente ratificaría por unanimidad las condiciones establecidas para el arreglo del conflicto.—(U. P.)

El señor Lincoln Machado Ribas

Por el expreso de la mañana de hoy se dirige a Valparaíso, el señor Lincoln Machado Ribas, delegado permanente en Montevideo de la Federación Chilena. Posiblemente regrese por el mismo tren del Sábado.

Los directores de la Oficina Permanente

Se nos ha informado que existe acuerdo unánime entre los delegados al Congreso, de reelegir para el cargo de Director de la Oficina Permanente de la Confederación Suramericana de Football al señor Alfredo Viera.

El Sub-director de esta misma Oficina señor Oscar Seoane ha sido propuesto para Cónsul en Suramérica de la Federación Internacional. En esta virtud, su puesto en la dirigente continental quedaría vacante. Se habla del señor Lincoln Machado Ribas como probable reemplazante.

Ecuador se afiliará a la Confederación Suramericana

QUITO, 14. — La dirigente, que ya está afiliada a la Federación Internacional de Football, ha resuelto incorporarse a la Confederación Suramericana. —(Especial).

Los uruguayos regresan mañana

Por el nocturno del Sur que llega a las 9 A. M. de mañana a la Estación Alameda, regresa a ésta capital la delegación uruguaya, después de pasar estos dos últimos días en los Baños de Cauquenes (Los Lirios).

El equipo paraguayo

Llegará a la capital por el expreso del Lunes en la noche. Preside la embajada el doctor Irala, presidente de la Liga Paraguaya. Los señores Casablanca y Rodríguez serán sus compañeros de delegación en el Congreso.

El cuadro viene formado de los siguientes jugadores: Recalde, Denis, Sirvent, Rolón, López, Brizuela, Solich, Duarte, Nessi, G. Nessi, L. Ramírez, C. López, Y. Vargas, Fretes, Ramírez, Domínguez y Ortega.

Como árbitro viene el señor Hugo Barba, del Colegio de Jueces de Asunción.

El elenco chileno

En la tarde de ayer practicó en los Campos de Sports de Ñuñoa el elenco chileno. La presentación dejó ampliamente satisfechos a los entendidos y ha dado motivo para alentar esperanzas acerca de la actuación que tendrán frente a los uruguayos el Domingo.

El precio de las entradas para el Domingo

Han sido fijados los siguientes precios para las localidades del Domingo:

Palcos con seis entradas. .	$ 150
Sillas numeradas	20
Tribunas de madera, costados Oreinte y Poniente .	5

El valor de las tribunas de cemento y madera costado Sur, aún no ha sido fijado.

Las localidades de sillas y palcos se encuentran desde ayer a la venta en la secretaría de la Federación, a cualquier hora del día.

Las sillas para el match de mañana no son numeradas y están también a la venta en la secretaría. Estas mismas localidades para la gran contienda del Domingo, son estrictamente numeradas por asiento y por filas.

Los bolivianos en la Escuela de Caballería

Los miembros de la delegación boliviana, invitados por la comisión de festejos presidida por el señor Desiderio Cárcamo, visitaron en la mañana de ayer la Escuela de Caballería. Solícitamente atendidos por la oficialidad, y especialmente por el teniente señor Poblete, los hijos del Altiplano recorrieron las diversas localidades del establecimiento, recibiendo la mejor impresión por el buen pie en que se encuentra nuestro primer plantel de equitación.

Mañana en la mañana, volverán los representantes de Bolivia en una nueva visita a la Escuela, para presenciar una lucida revista que se les ofrecerá en su honor.

Corresponsal de "La Argentina"

El señor Raúl Agüero ha sido nombrado corresponsal en Chile del diario bonaerense "La Argentina."

CICLISMO

Fallecimiento de un ciclista

Víctima de un grave accidente falleció anteayer el conocido corredor del Club Arco Iris, señor Jaime Company.

La Unión Ciclista de Santiago acordó concurrir en cuerpo a sus funerales, los que se verificarán hoy, a las 4.30 P. M. desde el Instituto Médico Legal, Avenida Panteón.

Se nos encarga rogar a todos los corredores asistan con sus máquinas enlutadas.

CLUB CICLISTA ARCO IRIS

Este club, en su sesión extraordinaria de anoche, acordó lo siguiente:

1.o Enviar una nota de condolencia a la familia y nombrar una comisión compuesta del directorio para que concurra a expresarle el sentimiento por la sensible desgracia.

2.o Colocar el retrato de don Jaime Company en la sala de sesiones.

3.o Cambiar el nombre del trofeo donado por el presidente para el torneo interno y denominarlo "Jaime Company".

4.o Llevar luto durante la presente temporada.

También se recomienda de una manera especial la asistencia de todos los socios a los funerales.

CLUB CICLISTA CHACABUCO.—La junta general se reunirá hoy, a las 9 P. M. en A. Prat 103.

Tabla: carrera oficial organizada para el próximo Domingo a Maipú.

LA AUTO-SUGESTION

Y LOS ESPLENDIDOS EXITOS OBTENIDOS POR EL "Método para Triunfar en la Vida"

del profesor R. TEPPER.

La extraordinaria acogida que ha tenido y tiene este curso por correspondencia, tanto en el país como en el extranjero, en vista de los grandes resultados que con ella se alcanzan, es la mejor recomendación acerca de sus beneficios.

Obra científica, de alta utilidad e interés para personas sanas y enfermas, que no debe faltar en ningún hogar.

Este curso es una obra completa, producto de largos años de estudio y práctica en la enseñanza de las verdades psíquicas, en la cual se dice la última palabra en materia de investigaciones de esta naturaleza. El profesor enseña en ella cómo todos nosotros podemos aprovecharnos de las enormes fuerzas espirituales que poseemos, en beneficio de nuestra salud y del éxito en las diversas actividades de la vida. En muchas personas la energía mental permanece dormida, sin que ellas se den cuenta de su inapreciable valor para vencer en la lucha diaria, y esta energía es la que el profesor Tepper, merced al aprendizaje práctico de las lecciones de su curso, pone en movimiento en la personalidad íntima del alumno para que éste la emplee como un factor principal en orden a su desenvolvimiento en la existencia.

No se trata — como pudiera creerse — de algo que tenga que ver con la magia o con el ilusionismo, sino que todo su curso descansa sobre una base eminentemente científica. No hay en él charlatanería ni mistificación: son realidades puramente científicas, al alcance de cualquiera persona que se proponga conseguirlas, mediante el estudio ordenado y perseverante de sus lecciones.

Los estudios psíquicos y los ejercicios correspondientes, son de una gran utilidad, tanto para los jóvenes como para las personas de edad, de ambos sexos. Ellos redundan en beneficio directo de la constitución física y psíquica de quien los sigue.

En la parte física se adquiere una salud completa, pues se mantiene el cuerpo pletórico de vigor y vida, y se goza de la juventud por largos años, aunque

PROFESOR R. TEPPER

Director del Instituto de Ciencias Psíquicas, Santiago (Chile)

los iniciados en estos conocimientos sean víctimas de achaques seniles.

Respecto a las cualidades psíquicas, se desarrollan de manera progresiva — hasta ser definitivas — la energía, la voluntad, la memoria, la inteligencia.

Por medio de la auto-sugestión, el individuo, lenta pero seguramente, en virtud de un interesante proceso mental y orgánico que se opera en él, logra poseer esta maravilla: el dominio de sí mismo.

Gracias a esta facultad milagrosa —y, sin embargo, existente en todas las personas — se salva de los naufragios materiales y morales y se ve libre de los peligros que traen consigo la ignorancia, los achaques, las pasiones y los vicios.

El descuido del cultivo constante y armónico de estos agentes espirituales, significa nada menos que desperdiciar fuerzas benéficas que Dios ha puesto al alcance de nuestras manos, descuido que es la única causa de las derrotas morales y materiales del hombre corriente: se deben a la falta absoluta del conocimiento del mecanismo con que obran nuestras fuerzas interiores, cuya potencia es admirable y decisiva en nuestra vida.

El "Método para triunfar en la vida", está escrito en un lenguaje sencillo, claro y ameno, sin tecnicismos de ninguna especie, de modo que su comprensión y aprendizaje son perfectos para cualquier alumno. Quien lee y practica la primera lección, siente con vehemencia el deseo de llegar a la segunda, deseo que se aumenta a medida que se aprecia el interés y la utilidad de esta enseñanza.

El curso del profesor Tepper— que ha hecho estudios especiales de esta índole en Europa— curso que debieran seguir todas las personas que anhelen ver coronados sus esfuerzos con una franca victoria en las diferentes actividades de la lucha diaria, está obteniendo un éxito asombroso, y son innumerables los jóvenes y ancianos que practican sus lecciones, tanto del país como del extranjero, de donde recibe el profesor incontables cartas de gratitud de parte de sus discípulos por el inmenso bien que les hace con su enseñanza.

CURSO POR CORRESPONDENCIA.— Aprendizaje fácil y rápido. Exito garantizado.— PIDANSE PROSPECTOS. CASILLA 3891.— CONSULTAS, CATEDRAL 2036, de 2 a 5 P. M.— Advertimos no confundir el presente curso con imitaciones u otras de parecida índole.

FOOTBALL

Liga Infantil de Football

El directorio de esta colectividad se reunirá hoy, a las 9 P. M., en la cancha Magallanes, Independencia 1499.

"LOS SPORTS".—Hoy, a la hora de costumbre, saldrá a la circulación el número 188 de esta popular revista de deportes, con un interesante sumario, que damos a continuación:

Rafael Méndez, capitán del equipo boliviano (Gran portada); Gene Tunney, el nuevo campeón mundial; El Congreso Sudamericano de Football inicia sus labores; Actualidades; Los festejos a las delegaciones visitantes; Los torneos suramericanos de football. Reseña, (Continuación; Valparaíso: Selección de los atletas que defenderán los colores de Valparaíso en el próximo torneo nacional; El noveno Campeonato Suramericano de Football; Fases del primer match del campeonato entre chilenos y bolivianos. (Dos páginas con interesantes fotografías); Norte América deportiva. Correspondencia especial para "Los Sports", desde Nueva York; Los chilenos fueron eliminados por primera vez del Campeonato Suramericano de Tennis. Los jugadores argentinos; los jugadores bolivianos, los jugadores chilenos, los jugadores uruguayos. Las cuatro páginas del centro, con los footballistas que integran las delegaciones de estas cuatro naciones; El festival de basket-ball en honor de las delegaciones extranjeras. ¿Es bonito el basket-ball? Del mundo del boxeo. ¿Peligra la corona de Tunney? La actuación de Uzabeaga frente a Criqui; Otras informaciones de box; La llegada de El Tani a Valparaíso; Del Laboratorio de El Llano: el endemoniado Subiabre; Romano, el forward que ha intervenido en 123 matchs internacionales, habla para "Los Sports"; De las provincias: El reglamento oficial de basket ball (Continuación); Los footballistas chilenos visitan "Los Sports".

NATACION

Cuerpo "Jorge Matte"

CUERPO JORGE MATTE.—Cita a entrenamiento de natación en los Baños Santiago, para hoy, a las 6 y media P. M.

A los componentes del jazz, en Concepción 1366, 9 P. M., y mañana, a las 9 A. M. en el mismo sitio.

Confederación Deportiva de Chile

El Consejo de esta colectividad sesionará hoy, a las 6.30 P. M., en Santo Domingo N.o 1566.

EXCURSIONISMO

CUERPO EXCURSIONISTA SANTIAGO.—Mañana, a las 9.30 P. M., efectuará este cuerpo un baile de fantasía, en el local social.

Los adherentes pagarán 5 pesos y las inscripciones las recibe el señor Carlos Cerda, Tarapacá 856, a toda hora.

—Cita a junta general para hoy, a las 9.30 P. M. en Tarapacá 856.

LAWN-TENNIS

CAMPEONATOS INTER - CLUBS.—Con motivo de los campeonatos de Primavera y de los internacionales de football, se ha acordado suspender las partidas oficiales de los inter clubs de lawn tennis hasta el 1.o de Noviembre próximo.

CITACIONES

Loma Blanca Infantil F. C.—Junta general extraordinaria para hoy, a las 7 P. M. en Santo Domingo 2995.

Loma Blanca F. C.—Directorio para hoy, a las 8.30 P. M. en Santo Domingo 2995.

Gimnástico F. C.—Cítase para el próximo Domingo, a las 9 A. M., en la cancha de San Ramón, final de Recoleta, a todos los jugadores del club para jugar el cuarto equipo su partida oficial con el Liverpool y practicar los demás equipos con el Sol de Mayo. De este práctica se seleccionará el cuadro que habrá de medirse con el equipo royal de la Liga Nacional.

—El Directorio se reunirá hoy a las 9 P. M. en la casa del vicepresidente para tratar asuntos urgentes, por lo que se encarece la asistencia de los señores directores.

Deportivo Rafael Franco.—Junta general para hoy, a las 7.30 P. M. en Pedro Lagos 1040.

Morning Star Infantil F. C.—Junta general para hoy, a las 8 P. M. en Maruri número 522.

Magallanes F. C.—Directorio para hoy, a las 7.30 P. M. en Independencia 1499.

Independencia Juvenil F. C.—Junta general para hoy, a las 8.30 P. M. en la Avenida Independencia N.o 1301.

DANDERINA
El tónico de la gente culta. Tiene un perfume moderado y no engrasa el pelo.
Danderina. M. R. A base de ác!- salicílico.

Adiós Jaquecas
Una fricción con el maravilloso Aceite Wizard proporciona alivio instantáneo.
Cuando le duela la cabeza, tome el camino seguro y se librará de la jaqueca fácil y rápidamente. El mejor método consiste en frotar las sienes o la frente con un poco de Aceite Wizard. Los remedios internos para afectan el corazón y los nervios. El Aceite Wizard penetra a los tejidos y hace desaparecer el dolor y la congestión. Es un remedio seguro y ahora lo usan millones porque nunca ha fallado. de entre millones de personas que no Use el Aceite Wizard para dolor o congestión, como Reumatismo, Dolores de espalda, de los articulaciones, de Oído, Resfriados, Lesiones, Picaduras y Quemaduras. Un frasco de Aceite Wizard puede ahorrar cientos de pesos en cuentas de Para los niños y personas mayores, frasco grande en la botica. casos de Indigestión, Gastralgia, digestiones, y demás enfermedades digestivo, use las maravillosas Wizard.
Fabricantes: Hamlin's Wizard Oil Co., E. U. A. De venta en todas las Boticas y Farmacias. Representantes: Daube y Cía. Santiago, Valparaíso y Concepción.
Aceite sasafrás, alcanforado

Use Jabón de Afrecho
Legítimos del Laboratorio Chile

BOLSA DE COMERCIO

MOVIMIENTO

Con el alza que experimentaron los metales durante el día de ayer, la plaza se mostró activa y animada durante el desarrollo de la primera rueda, para decaer sensiblemente en el transcurso de la segunda hora oficial.

Los títulos más movidos fueron Cerro Grande, Patiño, Tocopilla, Morococala, Aconcagua y Gatico.

En Bancos se adjudicaron 510 Chile, 300 Nacional y 40 Hipotecarios; en Industriales, 20 Laboratorio, 500 Vapores Ordinarios y 88 Gas de Santiago.

Las ventas en bonos sumaron 392,000 nominales.

SUBIERON

BONOS: Caja 8-1, de 96 a 97 1|4; Privilegiado Dic. 8, de 18 a 78.

BANCOS: Italiano, 75 a 80; R. Valenzuela, de 0 a 2.

GANADERAS: Aysen, de 2 a 30.

INDUSTRIALES: C. Melón, de 45 a 45 1|2.

MINERAS: Araca, de 288 a 284; Cerro Grande, de 41 a 41 1|2; Dichas, de 1 3|4 a 2; Huanuni, de 46 1|2 a 47; Kelluani, de 5 a 5 1|4; Oploca, de 131 a 131 3|4; Oruro, de 31 1|2 a 32; Tocopilla, de 81 1|2 a 82.

BAJARON

BONOS: Caja 7-1, de 89 1|2 a 89; Hip. 7-1, de 84 a 83; Hip. 8-1, de 90 3|4 a 90 1|2; Hip. Valp. 8-1, de 85 3|4 a 85 1|2.

BANCOS: Hip. de Chile, de 610 a 600.

GANADERAS: Fuego, de 150 1|2 a 150.

PETROLIFERAS: Rafaelitas, de 1.30 a 1.

INDUSTRIALES: Vapores Ord. de 18 1|2 a 18; Transportes Unidos, de 30 1|2 a 30.

MINERAS: Onix, de 20 a 17; Patiño, de 284 a 281; Santo Cristo, de 1.20 a 1.

OPERACIONES EFECTUADAS AYER

1.a RUEDA

5000 Hip. 7-1, 93 1|2.
7000 Hip. 8-1, 90 1|2.
204000 Caja 8-1|2, 92 5|8.
30000 Caja 8-1|2, Oct. 18, 92 3|4.
40 Banco Hip., 600.
210 Banco Chile, 200.
10 Gas, 55.
100 Bco. Nacional, 66 1|2.
500 Cerro Gde., Nov. 11, 42.
400 Cerro Gde., Nov. 11, 43.
600 Cerro Gde., Nov. 11, 43 1|4.
300 Cerro Gde., Nov. 11, 43.
500 Cerro Gde., Nov. 11, 42 1|2.
1000 Aconcagua, Oct. 28, 4 3|4.
300 Patiños, Nov. 11, 285.
700 Patiños, Oct. 28, 284.
400 Morococala, Nov. 45 1|2.
100 Morococala, Oct. 28, 45 1|2.
200 Tocopilla, Oct. 28, 82.
200 Kala-Uyu, Oct. 28 8 1|4.

2.a RUEDA

12000 Hip. 8-1, 90 1|4.
12000 Hip. 8-1, 90 1|2.
2000 Caja 8-1|2, 92 3|4.
80000 Caja 8-1, 97.
40000 Caja 8-1, Oct. 28, 97 1|4.
78 Gas, 55.
305 Bco. Chile, 200.
200 Bco. Nacional, 67.
500 Gatico, 4 3|4.
20 Laboratorio, 80.
300 Caylloma, Oct. 28, 3 3|4.
300 Tocopilla, Oct. 28, 81 1|2.
300 Tocopilla Nov. 11 81 3|4.
100 Tocopilla, Nov. 11, 82.
500 Vapores Ord. Nov. 11, 18.
500 Cerro Gde., Nov. 11, 42.

OPERACIONES EFECTUADAS EN VALPARAISO

1.a RUEDA

300 Cerro Gde., Nov. 11, 43.
100 Cerro Gde., Oct. 28, 43.
400 Cerro Gde., Nov. 11, 43 1|4.
2000 Hip. Valp. 8-1, 85 1|2.
100 Cristo, 1.
500 Gatico, Nov. 11, 4 7|8.
15000 £ Oct. 19, 39.35.

CAMBIO

Vendedor..	39.36
Comprador..	39.35

2.a RUEDA

200 Ref. Viña, Oct. 28, 27.
500 Dichas, 2.
100 Aysen, 30.
100 Aysen, Nov. 11, 30.
200 Cerro Gde., Oct. 28, 42.

CAMBIO

Vendedor..	39.37
Comprador..	39.36

REMATE DE FRUTOS DEL PAIS

EFECTUADO EN LA FERIA DE PRODUCTOS DE URETA Y CIA., SUCESORES DE EMETERIO URETA C.

Local: Delicias 3410 — Teléfono 43 (Estación) — Oficina: Bandera 98 — Teléfono 995 (Central) — Casilla 1340

Transacciones verificadas el Lunes 11 de Octubre de 1926:

AFRECHO, los 100 kilos:
95 sacos P. V., $ 14
480 sacos agor. T. Hnos, 12
200 sacos E. G., 12
AFRECHILLO, los 100 kilos:
10 sacos F. H., $ 17
AVENA, los 100 kilos:
25 sacos blanca D. E., $ 26
68 sacos blanca Hda. C., 25.50
58 sacos blanca Hda. C., 25
100 sacos rev. K. B. y Cía., 9
CARBON ESPINO, el saco:
30 sacos Sgo. M. Co., $ 20
25 sacos E. R., 18.40
137 sacos L. V. de W., 18
24 sacos F. H., 18
26 sacos C. A., 17.80
249 sacos J. O. P., 16.80
50 sacos M. L., 16.60
40 sacos G. A., 16
256 sacos rev. E. Hnos., 16
5 sacos chicos J. E. S., 13.40
3 sacos chicos M. O, 10.80
1 saco mal estado C. A., 8
CARBON BLANCO, el saco:
25 sacos F. H., $ 8.80
CEBADA, los 100 kilos:
26 sacos inglesa R. P. O., $ 30.50
17 sacos del país A. R., 21
10 sacos del país F E., 21
8 sacos del país L. S. O., 21
57 sacos del país agor.. L. M., 20
65 sacos del país F. P. de G., 20
30 sacos del país agor. E. F. P., 17
70 sacos del país sucia O. Hnos., 16
30 sacos inglesa sucia J. A. C., 14.50
CHARQUI, los 100 kilos:
2 bultos H. y B., $ 150
1 bulto L. A. L., 110
DESCAROZADOS, los 100 kilos:
5 sacos T. R., $ 260
FREJOLES, los 100 kilos:
9 sacos burros M. L., $ 87
5 sacos coscorrones A. M., 86.50
88 sacos burros A. B., 85
11 sacos bayos J. E., 80
6 sacos bayos A. C. L., 79
2 sacos milagros M. L., 65
12 sacos milagros N. R., 60
5 sacos caballeros I. D., 55
5 sacos caballeros I. D., 50
GARBANZOS, los 100 kilos:
4 sacos H. y B., $ 126.50
GRANZAS TRIGO, los 100 kilos:
10 sacos blanco J. E. M., $ 31
74 sacos blanco A. F., 28
125 sacos blanco K. B. y Cía., 11
LENTEJAS, los 100 kilos:
5 sacos P. R., $ 72.50
25 sacos E. B., 70
LEÑA, la carga:
42 cargas eucaliptus 1.o y 2.o R. C. M., $ 35.50
88 cargas eucaliptus 1o y 2.o R. C. M., 35
45 cargas eucaliptus 1.o y 2.o R. C. M., 34.50
39 cargas patagua D. E. C., 25
LEÑA, el saco:
15 sacos talhuén D. D., $ 7.40
67 sacos espino J. S., 6.20
335 sacos espino Sgo. M. Co., 5
290 sacos eucaliptus R. C. M., 3.80
MAIZ, los 100 kilos:
7 sacos amarillo J. E. R., $ 33
14 sacos amarillo L. R. M., 30
20 sacos amarillo C. C., 29.50
18 sacos amarillo M. M., 29
20 sacos amarillo F. F. O., 29
12 sacos colorado N. A., 27
20 sacos Amarillo F. P. O., 26.50
6 sacos colorado M. L., 25.50
100 sacos colorado A. N. C., 25
10 sacos colorado A. C., 25
25 sacos colorado A. N. C., 24.50
4 sacos colorado húmedo E. B., 24.50
20 sacos amarillo F. H., 24
125 sacos col. azum. G. R. G., 22.50
1 saco blanco J. E. R., 21.50
54 sacos eureka R. P. O, 21
80 sacos eureka R. P. O., 21
36 sacos blanco A. V. C., 20
40 sacos blanco A. V. C., 20
20 sacos blanco C. R. T., 19.50
40 sacos blanco A. V. C., 19.50
20 sacos blanco C. R. T., 19
40 sacos blanco A. V. C., 18.50
NUECES: los 100 kilos.
13 sacos C. Hnos. 155.
4 sacos V. M. 102.
35 sacos T. L. 90.
25 sacos J. G. 20.
90 sacos F. de B. V. C. 20.
17 sacos J. M. 16.
25 sacos T. H. 15.50.
14 sacos J. G. 15.50.
20 sacos E. R. 15.
PAJA: la colisa.
319 colisas larga E. V. 1.45.
153 colisas larga M. C. M. 1.40.
96 colisas larga B. V. V. 1.40.
100 colisas capotillo E. C. 1.20.
100 colisas picada J. E. C. 1.10.
PAPAS: los 100 kilos.
89 sacos amarillas A. R. 32.50.
122 sacos amarillas J. F. 31.50.
250 sacos amarillas N. C. 31.
180 sacos amarillas C. R. 30.50.
50 sacos amarillas N. P. 30.
5 sacos amarillas A. G. B. 30.
10 sacos amarillas J. M. 30.
25 sacos amarillas F. H. 30.
4 sacos cazuelas S. y C. 28.
53 sacos amarillas P. de C. 28.
75 sacos amarillas S. y C. 27.
18 sacos amarillas J. A. 23.
2 sacos amarillas P. de C. 20.
50 sacos cazuelas J. E. 14.
25 sacos semillón P. de C. 14.
82 sacos semillón P. de C. 12.
34 sacos semilla A. C. 7.
PASTO: los 100 kilos.
400 colisas 2.o corte A. del C. 9.
166 fardos 2.o corte G. A. 9.
399 colisas 1.er corte J. H. 6.50.
327 colisas 1.er corte E. C. M. 6.20.
328 colisas 1.er corte M. O. 6.
155 colisas 1.er corte M. C. M. 6.
PASTO: la colisa.
36 colisas 2.o corte V. C. 3.40.
2 colisas 2.o corte corte L. G. M. Hnos 2.40.
4 colisas mal estado V. C. 1.80.
4 colisas mal estado M. O. 1.20.
13 colisas mal estado E. C. M. 1.20.
SAL: los 100 kilos.
25 sacos primera F. J. I. 15.
25 sacos tercera L. S. 13.
SEMILLA ALPISTE: los 100 kilos.
5 sacos S. Q. 91.
10 sacos C. A. E. 50.
SEMILLA CURAGUILLA: los 100 kilos
16 sacos sucia C. C. Ll. 10.
TRIGO: los 100 kilos.
1 saco florence M. Hnos. 63.
5 sacos candeal F. R. 61.
18 sacos florence A. R. 55.
66 sacos blanco agor. I. V. 40.
QUESOS: los 46 kilos netos.
147 kilos San José de Toro E. M. R. 210.
128 kilos Requínoa A. C. V. 208.
813 kilos Buin L. L. 200.
489 kilos Lo Bustamante M. Q. de B. 200.
146 kilos Santiago F. T. H. N. 200.
185 kilos Santa Lucila, J. A. C. 200.
99 kilos Quinta I. B. 190.
316 kilos Santa Teresa A. M. O. 185.
158 kilos Lo Bustamante J. B. 185.
973 kilos Los Ranchillos E. M. O. 180.
109 kilos Lo Bustamante J. B. 180.
237 kilos Lo Bustamante J. B. 170.
328 kilos Huechun E. M. L. 170.
135 kilos Victoria de Paine N. G. E. 170.
44 kilos Lo Bustamante M. Q. de B. 160.
61 kilos Millahue O. E. M. 160.
50 kilos Santiago M. M. 160.
15 kilos partidos L. L. 150.
57 kilos Puangue L. E. C. 150.
54 kilos Graneros D. V. A. 150.
61 kilos Puangue L. E. C. 91.
25 kilos Pelequén J. T. L. 51.

MANTEQUILLA: los 46 kilos netos
93 kilos Rayado C. A. 380.
16 kilos Freire F. von B. 372.
23 kilos Cunaco V. Hnos. 372.
53 kilos Hacienda Culiprán 370.
21 Culitrín E. G. 370.
108 kilos Marruecos M. M. C. 362.
28 kilos Santiago G. A. 362.
144 Ligua E. D. R. 361.
14 kilos General López P. N. M. L. 360.
41 kilos Angol L. C. A. 356.
60 kilos San Manuel F. I. de F. 355.
36 kilos Lipangui P. N. L. 355.
30 kilos Requínoa J. T. R. 352.
12 kilos Hda. Culiprán 350.
20 kilos Choapa P. Hnos. 340.
55 kilos Santiago F. M. 340.
38 kilos Rancagua M. y A. 340.
10 kilos Maipú R. I. 340.
30 kilos Buin E. M. 336.
7 kilos Talagante J. A. B. 334.
34 kilos Corte Alto M. W. 330.
58 kilos P. Hnos. 314.

NOTA. — Los precios publicados en esta lista son con envase, excepto queso y mantequilla. Remate los Lunes y Jueves de 1.30 a 6 P. M. La carga por sobornal debe venir dirigida a Estación Alameda a nuestra orden y por carros completos al Desvío Gandarillas. Boletos a Casilla 1340.

RAIMUNDO URETA ECHAZARRETA
Gerente

MUNICIPALIDAD DE SANTIAGO

SUBASTA PUBLICA

Llámase a un segundo remate de Patentes para el expendio de Bebidas Alcohólicas, para el día 28 del mes en curso, a las 2 P. M., en el Palacio Municipal.

Bases y demás antecedentes se pueden consultar en el Departamento de Policía Local y Tesorería Municipal.

Se advierte a los dueños de los establecimientos en los cuales se expenden bebidas alcohólicas, que éste será el último remate, y a los que no se presenten a él no se les permitirá el funcionamiento de sus negocios.

EL TESORERO MUNICIPAL.

16—Oct

PRECIOS DE COMPRADOR O VENDEDOR AL TERMINAR LAS RUEDAS

TITULO	COMPRADOR Cantid.	COMPRADOR Precio	VENDEDOR Cantid.	VENDEDOR Precio
BONOS				
Caja 8-1	20000	97¼	10000	97½
Caja 8-1|2	60000	92¾	20000	92⅞
Caja 7-1			11000	89
Hipot. 8-1	50000	90¼	40000	90½
Hipot. 7-2, año 1910.			2000	90
Hipot. 7-1			1000	83
Garant. 8	8000	26		
Garant. 8, año 1910 .	3000	27		
Garant. 8, año 1909.			3000	30
Privil., Dic. 8 . . .	20000	78		
BANCOS				
Chile	100	199½	100	200
Hipot. de Chile	2	600		
Nacional	100	67	200	67½
Rég. Valenzuela . .	100	92		
MINERAS				
Aconcagua	300	4¾		
Araca	100	284		
Carolina			500	9
Caylloma	300	3⅝		
Condoriaco			500	2¼
Cerro Gde. Oct. 28 ..	100	41½	400	42
Chañaral	500	0.80	200	1
Disputada, Nov. 11 .			200	17¾
Gatico, Oct. 28 . .	500	4¾	500	4⅞
Huanuni Nov. 11 . .	500	47	100	47½
..ala Uyu Oct 28 . .	100	8¼		
Kala Uyu Nov. 11 .			100	8½
Kelluani Nov. 11 .	500	6	500	6¼
Lebu Pref.			600	4⅝
Minerva.			200	6½
Minera Oct. 28 . ..	200	17	200	17½
Morococala Nov. 11	1000	45⅝	100	45½
Onix Nov. 11 . . .	100	19		
Oplocas Nov. 11 . .	100	132	100	132½
Oruro Nov. 11 . .	100	32		
Oruro Oct. 28 . . .			100	32
Patiños Nov. 11 . .	100	282	100	283
Sta. Rita			1000	1
Salvador Oct. 28. .	200	82⅝	200	3

TITULO	COMPRADOR Cantid.	COMPRADOR Precio	VENDEDOR Cantid.	VENDEDOR Precio
Nacional Plo. Nov 1	100	30		
Nacional Plo. . . .			50	36
Tocopilla Nov. 11 .	200	82		
Tocopilla Oct. 28 .			100	82
GANADERAS				
Fuego			82	150
Gente Grande . . .			100	55
Rupanco			500	29
INDUSTRIALES				
Gas			170	55
Malvoa	500	7		
Melón	100	45½	300	46
Vapores Pref. . .	100	44		
Tej. El Salto . . .			100	98
Viñas	500	26⅞	10	27
Elect. Ord.	500	8		
P. Tomé			100	88
Cervecerías	60	57	130	58
Transp. Unidos . .			75	30
Laboratorio	100	80		
Teleg. Comercial ..			20	40
Elect. Pref.	500	35		
PETROLEOS				
Rafaelitas			1000	1
SEGUROS				
Germania			190	86
VARIOS				
Club Hípico			2	3,600
CIERRE A LAS 4.30 P. M.				
CAMBIO:		39.36		39.37
Cerro Gde. tr. No 11		41½		
Tocopilla Nov. 11 .		82		
Kelluani Nov. 11 . .		5¼		
Aconcagua, Nov. 11.		4¾		
Onix tr. Oct. 28 . .		17		
Patiño tr. Oct. 28 .		281		
Morococala Oct. 28		45		
Oploca, Oct. 28. ..				131¾

NO DEJE QUE EL SOL Y LA LUZ FUERTE DEL VERANO, DESTRUYAN LOS INTERIORES DE SUS CASAS.

CON NUESTRAS PERSIANAS EVITARA USTED EL DETERIORO DE SUS MUEBLES Y CONSERVARA SUS HERMOSOS CUADROS.

CON NUESTRAS PERSIANAS NO NECESITA USTED CERRAR LOS BALCONES, OBTENIENDO UN FRESCO AGRADABLE Y UNA DISCRETA SOMBRA.

Nos encargamos de la confección y la colocación de las persianas, contando para ello con personal especializado en estos trabajos.

PIDANOS PRESUPUESTO SIN NINGUN COMPROMISO DE SU PARTE.

Nos encargamos también de la confección y colocación de toda clase de toldos, stores y cortinados para galerías, patios, etc., ofreciendo un variadísimo surtido de brines, lonas, popelinas, encajes, blondas y flecos.

NO DEJE DE VISITAR Y CONSULTAR NUESTRA SECCION TAPICERIA ANTES DE DECIDIRSE EN EL ARREGLO DE SU CASA.

Grandes Almacenes de la FABRICA de CATRES

ALAMEDA, ESQ. AV. ESPAÑA

C—15

Cotizaciones de metales

Cablegrama sobre cotización de los metales correspondientes a ayer:

A plazo:

Estaño: £ 313.15.0. Subió 6.10.0.
Cobre Standard: £ 59.7.6. Subió 0.10.0.
Plata: d. 25.15|16. Subió 3|16.

Al contado:

Estaño: £ 306.5.0. Subió 4.10.0.
Cobre Standard: £ 60.5.0. Subió 0.10.0.

CAPITALISTAS

Coloque usted sus capitales en propiedades, única inversión que le permite una renta segura y libre de toda contingencia.

No especule; pase por nuestra oficina y ofreceremos a usted propiedades urbanas y rurales que con una cuota insignificante al contado, podrá usted adquirirlas, sirviendo la deuda con la renta que producen.

Tenga presente también, que tenemos gran demanda de dinero para colocarlo con muy buen interés en primera hipoteca.

La oficina cuenta con abogado para el estudio de títulos de Ingeniero - Arquitecto para el avalúo de las propiedades, reparaciones o construcciones.

CORDOVEZ y Cía. Ltda.

Santiago - Casilla 1710 - Moneda 1015 - Teléfono 1454

CAMBIO

TIPO DE VENDEDOR

FIJADO A LAS 4.30 P. M.

COMERCIAL	$ 39.37
1 PESO PAPEL, VALE £ EN ORO AMERICANO..	6 3|32
	485 1|2

BANCO LONDRES Y AMERICA DEL SUD LTD.

(Antes Banco de Londres y Río de la Plata Ltdo.)

Cambio sobre el Exterior

PLAZA	90 D. V.	Vista
Londres . .	39.50	39.95
París. . . .	23.00	23 1|4
Amberes. .	23 1|4	23 1|2
New York.		8.23
España . .		1.26
Italia. . . .		32 3|4
Brasil. . .		40.00
Uruguay .		[illegible]
Argentina .		3.37
Holanda . .		3.30
Suiza. . .		1.59
Siria. . .		40.00
Portugal . .		40.00
Panamá . .		40.00
Perú. . . .		40.00

TAPICEROS

antes de comprar una máquina de coser consulten precios y condiciones de nuestras máquinas especiales

"MUNDLOS" - "ORIGINAL VICTORIA"

A. JACOB Y CIA.

ESTADO 48

MATADERO PUBLICO

Los corrales de este establecimiento encerraron ayer el siguiente ganado para la venta de hoy:

Ganado mayor		Ganado menor	
Bueyes . . .	63	Corderos . .	765
Novillos . .	129	Cerdos. . .	168
Vacas . . .	119	Cabros. . .	—
Q. vivos . .	77	Terneros . .	18
Id. en vara.	16	Total. . . .	941
Total.. . .	399		

PRECIOS DE LAS CARNES, POR KILO

Ayer se fijó el siguiente precio para la venta de hoy:

Carne de buey, 1.a	1.80	a	1.90
Id. de 2.a	1.60	a	1.70
Id. de 3.a	1.00	a	1.50
Carne de novillo, 1.a	1.80	a	1.90
Id. de 2.a	1.60	a	1.70
Id. de 3.a	1.00	a	1.50
Carne de vaca, 1.a.	1.90	a	2.00
Id. de 2.a.	1.70	a	1.80
Id. de 3.a	1.00	a	1.50
Carne de cordero, 1.a	2.60	a	2.80
Id. de 2.a	2.20	a	2.40
Id. de 3.a	1.60	a	2.00
Carne de oveja, 1.a	2.00	a	2.20
Id. de 2.a..	1.60	a	1.80
Id. de 3.a..	1.00	a	1.40
Carne de cerdo, 1.a	1.90	a	2.00
Id. de 2.a.	1.60	a	1.80
Id. de 3.a..	1.00	a	1.40
Grasa en rama. . .	1.60		
Sebo ovejuno. . . .	1.00	a	1.20
Cuero de buey . . .	1.60		
Cuero ternero . . .	3.00		
Cuero novillo . . .	1.60		
Cuero vaca	1.70		
Cuero ovejuno . . .	80.00	a	140

pesos la docena.

Modistas

antes de comprar una máquina de coser, consulten precios y condiciones de nuestras insuperables máquinas de coser

"MUNDLOS" - ORIGINAL VICTORIA"

A. JACOB Y CIA.

ESTADO 48

Sastres

antes de comprar una máquina de coser consulten precios de nuestras máquinas corrientes y especiales para sastrería

"MUNDLOS" - "ORIGINAL VICTORIA"

A. JACOB Y CIA.

ESTADO 48

MOVIMIENTO HABIDO EN 14 DE OCTUBRE DE 1926

CORTE SUPREMA

El Tribunal se ocupó de los acuerdos.

Falladas de acuerdo:

Eduardo Torres Larrañaga y otros con el Fisco, sin lugar fondo; Redactor señor Cruz.

Rómulo Cordero y otros con Patronato de San Isidro, sin lugar fondo; Redactor señor Alzérreca.

Borrador de sentencia

El señor Lagos entregó en la causa contra N. Muñoz.

CORTE DE APELACIONES

Primera Sala.—Relator señor Bernales

Agregada: Contra Olga Ilabaca de Badilla, confirmada con declaración.

1. Enrique Causa, reclamo clasificación de patente, fallada.

2. Berta Etcheverry, reclamo de clasificación de patentes, fallada.

3. Partición de bienes de Carmen Echaurren, de Manuel Valenzuela Castillo y liquidación de la sociedad conyugal entre don Manuel Valenzuela y doña Manuela Castillo de Valenzuela, alegatos pendientes.

Las demás no vistas.

Alegatos:

Don Raúl Ferrada, confirmando con declaración en la agregada.

Don Enrique Rossel con don Guillermo Varas en la N.o 1.

Don Enrique Rosel con don Gmo. Varas, en la 2.a

Don Tomás Ramírez con don Gui-

Don Tomás Ramírez y don Guillermo Correa con don Alberto Pizarro y don Lautaro Benham, en la tercera.

SEGUNDA SALA

Relator señor Ortuzar.

1. J. Larreoucau con Banco Hipotecario de Chile, sin tribunal.

2. Banco Italiano con N. Martínez de U., desistida fallada.

3. D. Carvajal con Empresa de los Ferrocarriles del Estado, confirmada.

5. J. Biskupevic con Francisco González M., precautoria, confirmada.

6. S. Echeverría y otros con A. Echeverría, confirmada.

7. J. Guesalaga con M. Alvear, revocada.

8. L. Aguirre con R. Cáceres, confirmada.

No vistas las demás.

Fallada de acuerdo:

C. Ocampo (posesión efectiva).

Sumario infracción Servicio Militar de Putaendo.

Alegaron:

En la 5.a, don Alberto Sepúlveda, confirmando.

En la 7.a, don Justiniano Quezada, revocando.

En la 8.a, don Arturo Ramírez, con don Humberto Toro B.

TERCERA SALA

Relator señor Silva.

Continuó la N.o 1 de ayer, pendiente: Mackenna de Cuevas con Suc. Devoto y quedó en acuerdo.

1. Sucesión Arturo R. Clement con Tomás Campaña, confirmada.

Las demás no vistas.

En trámite: Andrés Vergara con Luis Acuña.

Alegaron:

Don Luis Gutiérrez A. con don Livio Rojas y don Teófilo Ruiz Rubio, en las continuación.

Don Justiniano Guesalaga, confirmando en la N.o 1.

Falladas de acuerdo:

Aquiles Talavera con Samuel Guzmán.

Exequiel González Cortés con Samuel Guzmán.

José Bardi, reclamo clasificación de patentes.

Joaquín Izurrieta, reclamo clasificación de patente.

Antonio Vivanco y Cía., reclamo clasificación de patente.

Aranguiz y Nowisky, quiebra.

CUARTA SALA

Relator señor Sanz

1. Sumario por muerte de T. Baldwin, fallada.

2. A. Freire contra Z. Pinto, su pendida.

3. Contra E. González, trámite.

4. Contra O. Pulgar, confirmada.

5. Contra R. Salinas, revocada.

6. Contra C. Millas, acuerdo.

7. J. S. González, confirmada.

8. Contra J. Bousquet, mal an ciada.

9. Compulsas del proceso contra N. Sepúlveda, confirmada.

10. Sumario hallazgo de un fe confirmada.

11. Dtor. General del Trabajo contra B. Solé, confirmada.

12. Contra M. Ayala, aprobada.

13. Contra T. Salinas, aprobada.

14. Contra M. Palma, aprobada con declaración.

15. Sumario por muerte de W. Alvarado, aprobada.

16. Contra C. Abarca, confirmada.

17. Contra C. Cabezas, confirmada.

18. Sumario por muerte de D. Aranís, confirmada.

19. Sumario por muerte de J. González, aprobada.

20. Sumario por lesiones a F. Muñoz, aprobada.

21. Sumario por muerte de A. R gueta, aprobada con declaración.

22. Sumario por muerte de T. R tay, aprobada con declaración.

No vistas las demás.

Fallada de acuerdo:

C. Fernández, reclamo patente, con declaración.

Alegaron:

En la 3.a, don Julio Martínez

En la 4.a, don Eduardo Ti revocando.

En la 5.a don Humberto Silva, revocando con don Ernesto Peña.

En la 6.a, don Enrique Bar con don Julio Piwonka.

En la 7.a, don Lautaro Peña confirmando.

En la 11.a, don Tamás Rodríg

APARADORAS

antes de comprar una máquina de coser consulten precios y condiciones de nuestras máquinas: con ruleta, izquierda, de codo, etc.

"MUNDLOS" - "ORIGINAL VICTORIA"

A. JACOB Y CIA.

ESTADO 48

SE ARRIENDA

espléndido local para casa de comercio.

DELICIAS 9

entre Arturo Prat y Serrano

Tratar:

DELICIAS 95

¡Qué bien he dormido!

"Me siento fuerte y optimista, no me cuesta ningún trabajo levantarme y la vida me parece más amable que nunca."

"En verdad que pareces otra desde que tomas el Sanatogen."

"Y tu también duermes mejor. El Sanatogen ha operado en nosotros un cambio maravilloso. A mi me parece que una nueva corriente de vida circula por mis venas

Hugo Wast, el célebre novelista, ha dicho: "El insomnio resultante del "surmenage", es vencido por la acción tonificante del Sanatogen sobre el sistema nervioso".

Es que el Sanatogen proporciona a las células de la sangre y de los nervios precisamente aquellos elementos — fósforo y albúmina — de los cuales se derivan el vigor nervioso y la salud. Más de 24.000 médicos han escrito cartas entusiastas dando cuenta de los éxitos que obtuvieron recetando el Sanatogen.

Si Vd. duerme mal, si sus nervios están debilitados, decídase a tomar el Sanatogen durante unas cuantas semanas y pronto notará sus maravillosos efectos benéficos. De venta en todas las farmacias.

Composición: 95 % albúmina y 5 % fosforo vegetal.

SANATOGEN

Caseína y Glicerofosfato de sodio.

REPRESENTANTES:

LOBESTEIN Y SCHALSCHA.— SANTIAGO, CASILLA 3718

TINTORERIAS - LAVANDERIAS

GRATIS Y LIBRE DE TODO GASTO

remitiremos a vuelta de Correo, a quien lo solicite, nuestro folleto titulado:

"La Plancha Eléctrica"

Que contiene importantes informaciones sobre los consumos y ventajas del planchado eléctrico en las industrias.

CIA. DE TRACCION Y ALUMBRADO DE SANTIAGO

CASILLA 1557 — SANTIAGO

AVISOS ECONOMICOS

Indice de las Secciones

1.—Avisos judiciales.
2.—Arboles, plantas, etc. (Compra-venta).
3.—Automóviles, afines y accesorios, Compra-venta y composturas).
4.—Animales (Compra y venta).
5.—Alhajas, joyas, monedas, etc. (Compra y venta).
6.—Acciones y bonós. (Compra y venta).
7.—Aves y pájaros. (Compra y venta).
8.—Avisos varios.
9.—Contadores.
10.—Casas, departamentos y piezas amobladas. (Ofrecidas y buscadas)
11.—Casas, departamentos y piezas sin muebles. (Ofrecidas y buscadas).
12.—Compra y venta de casas y sitios.
13.—Compra y venta de negocios.
14.—Citaciones.
15.—Compras y ventas varias.
16.—Dentistas.
17.—Escuelas de choferes.
18.—Extravios y hallazgos.
19.—Empleados para comercio y oficinas. (Pedidos y ofrecidos).
20.—Frutos varios. (Compra y venta)
21.—Haciendas, fundos, chacras y terrenos. (Compra-venta y arrendamientos).
22.—Hoteles y pensiones.
23.—Instalaciones y accesorios para negocios. (Compra y venta).
24.—Instrucción y educación. (Colegios, academias y profesores)
25.—Instrumentos musicales, afines y accesorios. (Compra-venta y composturas).
26.—Libros y estampillas. (Compra y venta).
27.—Medicina y farmacia.
28.—Materiales de construcción. (Compra y venta).
29.—Máquinas, motores, afines y accesorios. (Compra-venta y composturas).
30.—Menajes. (Compra-venta).
31.—Notificaciones comerciales.
32.—Oficios varios.
33.—Oficinas, locales y garages. (Ofrecidos y buscados).
34.—Operarios para fábricas, talleres, etc. (Pedidos y ofrecidos)
35.—Oficios y servicios diversos. (Pedidos y ofrecidos).
36.—Pensión en familia.
37.—Permutas en general.
38.—Préstamos e hipotecas.
39.—Propuestas.
40.—Profesionales.
41.—Prendas de vestir.
42.—Personas buscadas.
43.—Profesionales pedidos y ofrecidos.
44.—Remates.
45.—Rodados, accesorios y caballos. (Compra y venta).
46.—Radiotelefonía.
47.—Servicios y cosas útiles para familias.
48.—Socios capitalistas e industriales. (Pedidos y ofrecidos).
49.—Veraneo.

1.—Avisos judiciales.

ASE INTERESADOS CAPELLA- $ 10,000, fundada Tomás Mi- vacante fallecimiento Carlos denunciada María Mercedes para que comparezcan término legal, bajo apercibimiento.—Segundo Juzgado. 19-O

AUTO 5.o JUZGADO CIVIL DE de Setiembre último, declárase quiebra a Américo Bertoni, nom- síndico a don Bernardo y fijándose primera junta acreedores el 29 de Octubre próximo a las 14 horas. 28-O

AUTO 5.o JUZGADO CIVIL DE de Setiembre último declárase quiebra a Américo Bertoni, nom- síndico a don Bernardo y fijándose primera junta de acreedores el 29 de Octubre, a las horas. 29-O

REMATE: POR RESOLUCION DEL del 2.o Juzgado de mayor cuan- señalóse el 16 del presente a P. M. para el remate de la propiedad de la calle Diez de Julio N.o 737. Mínimum $ 25,000. Bases antecedentes, juicio Vargas con secretaría del 2.o Juzgado.— El Secretario. 15-O

REMATE JUDICIAL. — POR ORden del Juez del Primer Juzgado de Menor Cuantía, don Miguel Reta- en el juicio Rodríguez con venderé al mejor postor, el del presente, a las 10 A. M., en Casa de Remates, Alameda 1230, mejoras y demás hechas en la propiedad Beauchef 1301. Pago al contado. — Norberto Correa, Martillero de Hacienda. O—17

POR RESOLUCION 1.o ACTUAL señor Juez del Tercer Juzgado Civil, concedióse posesión efectiva herencia intestada quedada por fallecimiento de doña Griceida Valdés de Fajardo, a doña Mercedes del Carmen Castillo Román y Marcelino Román Valdés, sin perjuicio derechos cónyuge sobreviviente don Manuel de la Cruz Fajardo. 16—Oc

QUIEBRA SOCIEDAD "ALBERTO ". En escrito de don Alberto Jo- en que apela resolución 2 de Octubre, último, corriente fs. 110 vta., 5.o Juzgado Civil proveyó: "Santiago, 7 de Octubre de 1926. — Concédese en lo devolutivo. — C. Valdovinos. — J. V. Castro. — El Secretario".

QUIEBRA SOCIEDAD "ALBERTO ". En escrito de don Luis Alberto Dueñas G., en que apela del fallo de Octubre último, el 5.o Juzgado Civil, proveyó: "Santiago, 7 de Octubre de 1926. — Concédese en el efecto devolutivo. — C. Valdovinos. — J. V. Castro". — El Secretario.

QUIEBRA SOCIEDAD "ALBERTO ". — En comparendo celebrado por los acreedores el 14 del presente de Octubre, se autorizó al Síndico para vender en martillo todos los bienes de la quiebra y para que se traslade a Valparaíso a cobrar créditos de la quiebra. — El Secretario.

QUIEBRA SOCIEDAD "ALBERTO ". En escrito de don Luis Alberto Dueñas G., en que apela de la sentencia que niega lugar la reposición del auto declaratorio de quiebra, el Juzgado Civil proveyó: "Santiago, de Setiembre de 1926. — Concédese en lo devolutivo. — C. Valdovinos. — J. V. Castro. — El Secretario".

NOTIFICACION.— POR RESOLUCION de Octubre 6 del presente del señor juez del Tercer Juzgado Civil ordenóse notificar por medio de tres avisos a don Arturo Délano Soruco como representante legal de su mujer doña Graciela Zelaya de Délano, a don Luis y don César Zelaya de la demanda interpuesta por don Pedro José Pérez en contra de los nombrados y otros sobre alzamiento de hipoteca de las pertenencias salitreras "Copiapina" y "Josefina" ubicadas en el departamento de Taltal.—Se proveyó: "Santiago, 16 de Junio de 1926.—A lo principal, por interpuesta la demanda, traslado; a los otrosíes, téngase presente. Igualmente se ha ordenado notificar por medio de avisos de las medidas precautorias decretadas consistentes en la retención en poder de los señores Castagneto Hermanos del valor de unas letras aceptadas por éstos y que vencieron el 18 de Junio.—Se proveyó: "Santiago, 17 de Junio de 1926.".— Se concede la medida hasta que se resuelva por este tribunal la incidencia a que diere lugar este decreto.—El Secretario.

2.—Arboles, plantas y semillas. (Compra y venta)

ALMACENES DE SEMILLAS, MOrandé 717, recibieron inmenso surtido Petunias gigantes, verbenas, clarines Spencer, gloximias, bellis monstruosas, claveles americanos. Roygrass, trébol enano. Consulte precios. 8—Nov.

POROTOS ROCKA, SIETE SEMAnas, choclos americanos, tempranos, arvejas importadas, completo surtido hostalizas, garantizadas. Consulte precios. Almacenes de Semillas, Morandé 717. 8-Nov.

ALMACIGOS CEBOLLAS, TOMATES vendo. Exequiel Fernández, 89, Ñuñoa.

3.—Automóviles, afines y accesorios. (Compra - venta y composturas)

[illegible] HOQUES PARA TODA CLASE [illegible] autos. Fabrica y coloca: Taller de Niquelaje: ROSAS 2020. N|O.

GARAGE MECANICO EXTRANJEro, ofrece refaccionar o comprar góndola Ford, prefiriendo recorrido San Pablo, Catedral, que estén en panne, tomando participación entradas explotación, garantizando ampliamente. Casilla 1249.

BESA y Caltda
DELICIAS 950
CAMIONES PARA CARGAS Y PASAJEROS, DESDE
$12.800 PARA TODOS USOS É INDUSTRIAS

23-Oct.

CAMIONES DE REPARTO "FORD"

Repuestos legítimos Ford. Neumáticos diferentes marcas. Pedro Medina, Agente autorizado Ford. SAN DIEGO 1270 17.Oct.

AUTO PERMUTO POR MOTO CON side-car. Merino, San Martín 19. 20—Oct

SE VENDE UNA GONDOLA CON recorrido, San Pablo, se dan facilidades de pago. Tratar: calle Paz N.o 1045. 20-O

NO COMPRE NINGUNA CLASE
DE CAMION O
GONDOLA FORD
SIN VER LA
LA CARROCERIA
SANTIAGO
EJERCITO 724

CARROCERIA "SEMI-BUS", FORD, vendo ocasión. Loreto 250. 15-O.

SE ARRIENDA UN CAMION FIESta estudiantes. Almirante Barroso 60. O—15

CAMION FORD PERFECTO ESTAdo, partida automática, vendo de ocasión. Prat 28. 15-O

MOTO INDIAN STANDARD VENdo garantida. Lezaeta 510. 15—O

COMPRO CHASSI CAMION CHICO. usado no siendo Ford. Blanco Encalada 2111. 15—O.

AUTOMOVIL CERRADO, DE LUJO, véndese barato. Sociedad Rafael Vives, Morandé 795. N—14

BROCKWAY BUS, PERFECTISImo estado, vendo de ocasión, buen recorrido. Manuel Rodríguez 906. O—18

VENDO CHASSIS CAMION FORD, en perfecto estado. Delicias 103. O—16

FORD MUY BIEN EQUIPADO véndese ocasión. Garage Lafosse, San Martín esq. Sama. 15-O

DE OCASION COMPRO CARROCEría turismo de automóvil Hudson. Ofertas Santo Domingo 1372. 17-O

VENDO GONDOLA FORD NUEVA recorrido Palma definitivo y una carrocería estilo municipal aceptada. Nueva de Matte 1487.—A. Plana. 15-O

SE VENDE LA GONDOLA FORD N.o 5510 con recorrido San Pablo, verla en los paraderos. 17-O

COMPRO DE OCASION UN PAR cadenas para auto-camión, eslabones tengan 2 pulgadas medio medio pasadores. Delicias 3786. O-15

VENDO AUTO FORD GARANTIDO. Independencia 428. O-15

REPUESTOS DODGE, EJES, CApota, diferencial, ruedas, etc. Brasil 778. O-16

ARRIENDO DECENTE CAMION Ford para fiestas. Cochrane 729. 15—O

GRAN AUTOMOVIL HUDSON TUrismo, flamante, muy bien equipado. La persona que necesite rico automóvil de esta marca y economizar 50 o|o sobre valor efectivo, se ruega pasen verlo, demostración gratis. San Antonio 816. O-15

CAMION DODGE 1 1|2 T., EN 3,000 pesos. Auto Hupmobile, 7 asientos, en $ 4,000. Auto Chandler, 7 asientos, en $ 6,000, venden. Moneda N.o 1128. O-16

VENDO AUTOMOVIL FORD 2,000 pesos. Verlo en Santa Victoria esquina San Isidro, de una a tres. 16—O

MOTOCICLETAS ALCYON, BICIcletas con motor Alcyonnette. Garage Tisné. Castro 141. 15—O

OCASION: TURISMO 5 ASIENTOS. Sotomayor 761. 15-O.

VENDO FORD TURISMO PERFECto estado San Pablo 1737, precio, $ 3,000 al contado. 15-O

DE OCASION COMPRO AUTO FORD con partida. Modelo 1925. Catedral 1973. 15-O

6,000 PESOS VENDO AUTOMOVIL particular siete asientos con partida muy bien equipado y Ford particular en 2,500. San Diego 743. 15-O

$ 4,800 DODGE 7 ASIENTOS, RUEdas alambre. Santa Rosa 555. 15 O

GONDOLA DODGE CHASSIS MUY reforzada, especial para camión carga, vendo por viaje urgente, $ 1,700. San Diego 198.

AUTOMOVIL FORD LANDAULET, perfecto estado, vendo en $ 3,200, con $ 1,000 al contado, resto mensualidades, $ 200. Tratar: Ejército 454 de 1 a 2 P. M. 17—O

REPUESTOS CHEVROLET BABY Grand vendo Garage Turchetto. Providencia 1163. 19—O

VENDO GONDOLA FORD N.o 5850, trabajo diario, línea Basoñán verla y tratar: Inspector Mapocho. 16-O

PATENTE AUTOMOVIL DE CAMbio, compro, ofertas hoy. Carmen 73.

CAMIONCITO FORD PARA REPARto vendo 2,000, perfecto estado, San Luis de Francia 1713. 16-O

RADIADOR FORD MODERNO, vendo, 120 pesos. Teatinos 791. 16O

FORD PERFECTO ESTADO VENDO 12 a 2, Arica 4102. 16O

SE VENDEN DOS GONDOLAS UNA Studebaker nueva y una Brockway con buen recorrido. Tratar: Mapocho 848. 23-O

2,100 VENDO FORD DOS ASIENtos, perfecto estado, sin partida. Tratar de 8 a 9 y de 1 a 2. Gorbea 2345. 16-O

GONDOLA FORD DIFERENCIAL, Structon, carrocería tapiz cuero perfecto estado regalo, $ 2,500. — Regio Ford Sport, $ 1,200. Vicuña Mackenna 456. 17-O

COMPRO GONDOLA, PAGO CON propiedad acciones, Libertad 10. O-24

HUDSON CAMBIO POR FORD. Delicias 2538. O-16

ARRIENDO LINDA GONDOLA Fiesta Estudiantes. Matucana 641.

COMPRO PATENTE CAMION FORD Dieciocho 620.

BUICK DE SIETE ASIENTOS, VENdo en $ 7,500, por viaje urgentísimo. Verlo de 12-4, en Ejército 384.

BROCKWAY, FLAMANTE, VENDO. Tratar: Mapocho. Hotel América. O—17

4.—Animales. (Compra y venta)

VENDO CONEJOS NACIONALES e importados, chanchos finos de dos meses y flores. Chacra San Benito, Avenida Amengual, término camiones Pila. 16—O

5.—Alhajas, joyas, monedas, etc. (Compra y venta)

NOVIOS: ARGOLLAS DE ORO DE 14 a 18 k., desde $ 30 par ofrece la Relojería Sportman. San Diego 780. Nov. 6

JOYERIA
LA ROYAL
ESTADO 56

ALO... ANDA A "LA ROYAL", seguro que te prestarán el máximum, del dinero por mis joyas.

SIN COMPETENCIA.— ESTADO 30. Relojes Ancla, 18 ks., $ 145. Compromisos 18 k., $ 65 par de 10 gramos grabados. Artículos para regalos. Ventas por mayor. Precios excepcionales. C. MOTTA, Estado 30. 3-Nov

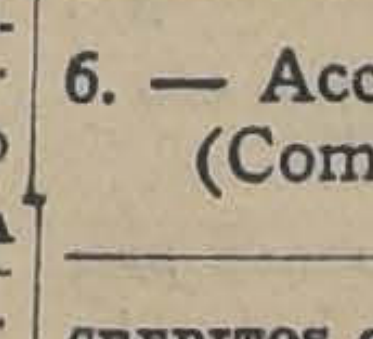

JOYAS INDIGENAS, CHOAPINOS auténticos. Brasil 21. O—17

6. — Acciones y bonos. (Compra y venta)

CREDITOS COMPRO DE LA QUIEbra del Banco Popular. Pago siete por ciento, al contado sobre su valor primitivo. Dirigirse a P. L., casilla 1820. Correo Central. 17-O

8.—Avisos varios.

PAPEL MANTEQUILLA EN HOJAS

grandes y cortado medidas especiales. Papel envolver todas clases en rollos y hojas papel aluminio. Secante primera calidad. Papel impresiones de lujo y corrientes.—**LUER Y PAYE.**—SAN ANTONIO 172.—Teléf. 1354.—Casilla 885. 12-Nov.

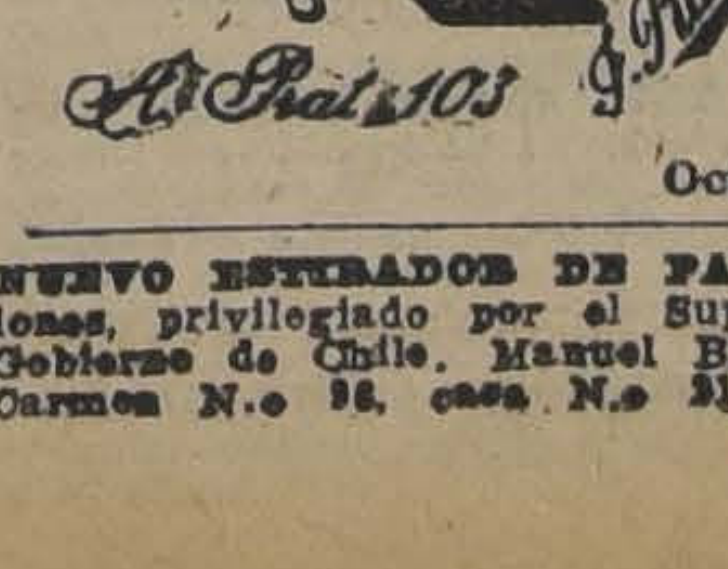

Oct. 20

NUEVO ESTIRADOR DE PANTAlones, privilegiado por el Supremo Gobierno de Chile. Manuel Bjstih. Carmen N.o 96, casa N.o 31. 18-O

HUEVOS FINOS LEGHORN Y CAtalanas, seis pesos docena se venden en Ñuñoa, Richard 8. 16O

CASA BERSANO
DELICIAS 3247 PLAZA ARGENTINA
PROVISIONES
PROVEEDORES DE FAMILIAS
CUENTAS MENSUALES

N|O.

COCINAS Y MENAJE

DONDE
FAURÉ
CARMEN 315
FÁBRICA

10. — Casas, departamentos y piezas amobladas. (Ofrecidas y buscadas)

SE ARRIENDA CASITA NUEVA amoblada, estilo colonial, todo en espléndido estado. Verla de 2 a 5 P. M. Bellavista 0497. N-O

ESPLENDIDAS PIEZAS AMOBLAdas calle, para dos jóvenes. Pedregal 32. 15—O.

PIEZA AMOBLADA, OTRA SIN muebles, balcones calle, lavatorio desagüe. Bandera 236. O-17

PIEZAS AMOBLADAS PENSION. Marcoleta 545. O-15

$ 800 ARRIENDO CASA AMOBLAda catorce piezas. Tratar:: Castro 710. O—26

ARRIENDASE PIEZA AMOBLADA puerta la calle. San Francisco 106. 15-O

ARRIENDO PIEZA AMOBLADA, balcón, casa familia. Prat 207. O-15

PIEZA AMOBLADA, INDEPENdiente, central, necesita caballero. R. G. M. Correo Central. O—17

PIEZA AMOBLADA CALLE, OTRA interior 75. Sama 1554.

ARRIENDO PIEZA AMOBLADA. — Granado 542.

CABALLERO BUSCA PIEZA Amoblada, a la calle, acera sur, entre Delicias y Catedral, San Antonio, San Martín, baño, indispensable. Ofertas: C. G. Casilla 81 D. 16-O

11. — Casas, departamentos y piezas sin muebles. (Ofrecidas y buscadas)

Casas

NECESITO CASA QUINTA, ARBOles grandes, tres dormitorios, rápido acceso. Vergara 474. 15-O

$ 115, 135 LINDAS CASITAS MOdernas para matrimonios. Consulte precios y se convencerá que la Cité Blanca es la más elegante y barata para gente decente. Tome autobús Salvador, bajándose Lautaro. Avenida Infante 1436. 16-O

150, 250, 3[illegible] CASAS NUEVAS 1 1|2 cuadra Río. Avenida de la Paz 279-A. 15—O

ARRIENDASE EN BUENAS CONdiciones, casas. García Reyes 333. 15—O.

300 ARRIENDO ESPLENDIDOS ALtos. Andes 2750. 17—O.

ARRIENDANSE TRES CASITAS. 1 canon $ 200; 1 canon $ 160;1 canon $ 230. Prat 573. O—15

130, 150, CASAS ALTOS, REPARAdas, góndolas puerta. Santa Rosa 1496. O—15

$130, ARRIENDO CASA 4 DORMItorios, luz. Libertad 768. O—16

NECESITO ARRENDAR BAJOS hasta $ 500 con 10 habitaciones más o menos. Carmen 43. 24-O

ARRIENDO CASAS DE UNA Y DOS piezas con patios independientes. — Franklin 1492, Independencia 1859. — Camilo Henríquez 620. 17-O

$ 150 ARRIENDASE CASA A LA calle. Thompson 3543.

$ 260 DIEZ DE JULIO 839, COMOdos bajos, cuatro habitaciones, dependencias, patio. Llaves en 897. 17O

$ 300 ARRIENDO ESPLENDIDA casa seis piezas dependencias patios, jardín, gallinero. Concepción 1357. — Próximo Lord Cochrane.

ARRIENDO CASITA 3 PIEZAS Con luz eléctrica, $ 140, Cueto 1226.

ARRIENDASE CASA PEDREGAL 12 F. 16-O

$ 350 COMODA CASA SIETE HAbitaciones fuera dependencias se arrienda. Santa Isabel 459. 17-O

$ 280 ARRIENDASE ESPLENDIDA casa, Santa Rosa 1391, nueve departamentos, muy higiénica. 16-O

$ 270 ARRIENDASE CASA MODERna, prefiriendo familia extranjera. Bulnes 863. Tratar: Esperanza 58. 17-O

$ 150 ARRIENDO CASITA TRES piezas, cocina, patio y esquina para negocio. Lira 1598. Tratar Cuevas 1772. 16-O

65, CASITA. SAMA 1626.

SE ARRIENDA UNA CASA GRANde. Esperanza 39.

ARRIENDASE CASA GRANDE, patios. Molina 162. O-16

ARRIENDASE CASA CALLE MAdrid. Tratar: Valparaíso 1461.

$ 250, ARRIENDASE ESPLENDIDOS locales con casa habitación, apropiados para carnicería, fuente de soda, sastrería, etc., en Cumming entre Martínez Rozas y Andes.

330, ARRIENDO ALTOS. CARMEN 193. O—16

$ 130, ARRIENDASE CASA A LA calle. Bulnes 968. Tratar: Libertad 420. O—16

ALTOS POCA FAMILIA ARRIENdo. Cueto 518, verla 2 a 5. 15-O

700, ESPLENDIDA CASA 11 PIEzas, 2 halls, todo servicio, bien situada. Huérfanos 1268. O—15

1,100, RESIDENCIA DE LUJO, UN paso Alameda, parquets, decorados, garage, Huérfanos 1268. O—15

230, CASITA CUATRO PIEZAS, fuera dependencias. A la entrada Avenida Pedro Valdivia. Huérfanos 1268. O—15

$ 260, ARRIENDASE A UN PASO de Matucana, espléndida casa bajos, cinco piezas y tres de servicios. Martínez de Rozas 3361. O—16

$ 400 VICUÑA MACKENNA 956, esquina altos, espléndida casa recién refaccionada, 7 piezas y dependencias. O-15

ARRIENDASE ESPLENDIDA propiedad para fábrica, con casa habitación, muy central, hay motor, transmisión, máquinas cerrajería instalatratar Mundial Hotel.—Contaduría. 16-O

$ 160 SE ARRIENDA CASITA REcién refaccionada en Victoriano 339, llaves y tratar en Andrés Bello 660. 15-O

$ 220, ARRIENDO ALTOS 4 PIEZAS y servicios. Pío IX N.o 71. 15O

ESPLENDIDA CASA MODERNA arriéndase, Cerro 63. 18-O

ARRIENDASE SITIO CON PORTON especial para industria. — Nataniel 999. 16-O.

ARRIENDO CASA ESQUINA 250 pesos. Cuevas 1460. 15-O

ARRIENDASE CASA EN ECHAUrren 412. 15—O

NECESITO ARRENDAR QUINTITA pago hasta 350 pesos, barrios Ñuñoa o Providencia. Dirigirse carta, a M. V. Merced 856. O—16

$ 350 MENSUALES TRASPASO, arriendo de magníficos altos, con 7 piezas, fuera servicio. Maestranza 849. O—16

ARRIENDO CASA, PRECIO MODIco. Cerca carros. Maipú 1178. 17—O

$ 300, ALTOS COMODOS, DIEZ DE Julio 665. 17—O

$ 350, CASA EN BAJOS OCHO piezas, hall y dependencias. Llaves: Loreto 277.

$ 500 ARRIENDO COMODOS ALtos modernos. Nataniel 550. Tratar: Nataniel 536.

$ 700, ARRIENDO ESPLENDIDOS altos modernos, recién construidos. Nataniel 546. Tratar: Nataniel 536.

$ 500 SE ARRIENDA CASA NUEVA Morandé 765. 15—Oct

CASITAS $ 60 PIEZAS $ 30 ARRIENdase Cité Ricardo Matte, Bellavista 0860. 16—Oc

CASITA ARRIENDO $ 130, COLON 1538. 16—Oc

$ 200 ARRIENDO CASA CON COmodidad para guardar autos. Calle Cuevas 1327. 16—Oc

$ 225 ARRIENDASE CASA CINCO piezas, hall, luz eléctrica.— Lingue 864.

SE ARRIENDAN EN CASA EXtranjera piezas a la calle e interiores, con pensión, Santa Rosa 22. 17-O

Departamentos

CASA FAMILIA DE RESPETO, arriéndase espléndido departamento tres piezas independientes y servicio. Balcones calle. San Pablo 2441. O—16

CIEN PESOS DEPARTAMENTOS tres piezas, luz eléctrica, personas sin niños, arriendo casa respeto, Carmen 933. O-15

ARRIENDO DEPARTAMENTO 2 O 3 piezas, derecho cocina, a matrimonio sólo. Prefiero extranjero. San Francisco 348. 16O

$ 120 ARRIENDO DEPARTAMENto, tres piezas y cocina a matrimonio honorable. Providencia: Avenida Manuel Montt 917. 15-O

DEPARTAMENTO DE CUATRO Piezas arriéndase, Arturo Prat 133, altos. 15-O

DEPARTAMENTO INDEPENDIENte a la calle con baño, arriéndase.— Puente 644. 15-O

ARRIENDO DEPARTAMENTO. OLIvares 1434. 22—O

SE ARRIENDA DEPARTAMENTO, dos balcones a la calle. Bulnes 277.

ARRIENDO VARIOS DEPARTAmentos, 50, 60, 150 casa familia con o sin pensión. García Reyes 121.

COMODO DEPARTAMENTO 2 PIEzas arriendo a personas decentes. Molina 546.

SE ARRIENDA ESPLENDIDO DEpartamento y dependencias. Rosas 2650. 16-O

ARRIENDASE ESPLENDIDOS DEpartamentos y piezas, muy central, primero, profesionales. 2.o familia.— Agustinas 678.

DEPARTAMENTO TRES PIEZAS, cocina, luz arriendo. Madrid 750.

ARRIENDO DEPARTAMENTO. Cruz 1253.

Piezas

ARRIENDANSE TRES PIEZAS. DElicias 479. 20—O.

ARRIENDO PIEZAS, PRAT 594 18-O

PIEZAS ARRIENDO, HIGIENICAS. Barroso 83. 17—O.

ARRIENDO DOS ESPLENDIDAS piezas a la calle. García Reyes 531. O—16

ARRIENDO PIEZAS O DEPARTAmentos, Tarapacá 739. 15-O

ARRIENDASE DOS PIEZAS BALcón, Avenida Matta 440. O—16

EN CASA HONORABLE, SE Arrienda piezas con o sin pensión. Bellavista 353.

ARRIENDO DOS PIEZAS, SANTA Rosa 640.

PIEZA BONITA A LA CALLE arriéndase a señora sola, Santa Rosa 1469.

ARRIENDASE PIEZA. SERRANO 475. 16-O

SE ARRIENDA BUENA PIEZA A persona honorable, Cumming 771.

PIEZA PARA CABALLERO SOLO, arriendo. Cueto 332. O-16

ARRIENDO PIEZA A PERSONA sola. Aconcagua 1426.

ARRIENDASE PIEZA A MATRIMOnio honorable. Matucana 54. O—16

ARRIENDO 2 PIEZAS. ANDES 2421.

ARRIENDO PIEZA, PERSONA HOnorable, Maestranza 439.

Cuerpo de Bomberos.

8.a COMPAÑIA DE BOMBEROS, — "La Unión es Fuerza". — Cítase a la Compañía a academia general para el Lunes 18 del presente a las 9.30 P. M. Se recomienda la asistencia y la puntualidad en la hora. Uniforme de trabajo, reunión en cuartel. — El Ayudante.

12.a COMPAÑIA DE BOMBEROS "Chile Excelsior". Cito a la compañía a academia general para mañana Viernes 15, a las 9 P. M. Punto de reunión el cuartel. Uniforme de trabajo. Se encarece la asistencia y la estricta puntualidad en la hora.— El Ayudante.

12.—Compra y venta de sasas y sitios

H. CEPPI, ARquitecto: **SOTOMAYOR 37.** — Teléfono 999. 15-Oct.

$ 135,000 ESPLENDIDA RENTA.— Propiedad compuesta de ocho casas, situación inmejorable, renta: 17,500 pesos. Tratar: Teatinos 254, Oficinas 58-59. De 5 a 6 y media. 15-O

CHALET TODA COMODIDAD 53,000 pesos, calle Inés Palma 0251 (frente a Seminario 760). Tratar: V. Mackenna 216. 17—O

VENDO CASA, TODA INSTALAción, facilidad de pago. Constantino N.o 27. Tratar: Chorrillos número 523. 20—D

LILLO 343, EXTENSA CASA VENdo $ 45,000. 15-O

CALLE CONCEPCION, VENDO BAratísima cómoda casa, estucada, pintada al óleo, doce departamentos, gran galería, facilidades pago. Tratar: Prat 1556. 15—O

COMPRO PROPIEDAD, VALOR hasta 80 mil pesos. Doy automóvil turismo, europeo, todo lujo, nuevo, parte en pago. Merino, Casilla 3662. O—17

LA AGENCIA SAN PABLO
DE LOS DIARIOS
"LA NACION"
— Y —
"Los Tiempos"

atiende al público para recibir avisos y suscriciones en calle Martínez de Rozas 2460, entre Bulnes y García Reyes. O 18

VENDESE SITIO EN LA CISTERna, camino Los Morros, paradero Villa Italia, 30 metros de frente por 70. Precio: $ 4,500 al contado. Tratar: Bandera 682, oficina Máximo Mujica, de 10 a 11.30 A. M. Facilidades de pago. O—15

26,000, 30,000 CON DEUDA CAJA estoy regalando casas nuevas, con gran sitio, 5 habitaciones, 4 servicios, 2 patios, galería vidrios, un paso Matta, San Luis 1220. O—15

$ 18,000 VENDO BUENA PROPIEdad Tocornal 1366. Consta 4 habitaciones, hall, luz, servicios. Sin agente. Av. Ecuador 3397. 18-O

VENDO CASA EN CALLE ANDES 3501 esquina Juan Miranda, con casa habitación, altos y bajos. Tratar: Aconcagua 1378. 15-O

$ 15,000 VENDO CASA CON DEUda hipotecaria 12x60. Milán. Tratar: Prat 1495. 15-O

$ 42,000 VENDO GRAN PROPIEdad esquina, San Alfonso 1598, renta $ 7,200 anual; otra propiedad, Martínez de Rozas 2849, toda de concreto, renta 7,000 anual, véndola $ 41,500, facilidad pago. Dueño: San Pablo 2055. O 15

SE VENDE UNA CASA 15,000, CAlle Andorno N.o 14, por Recoleta. 17—Oct

COMPRO CASA DE UN PISO QUE esté en muy buen estado para habitarla, pagando hasta cien mil pesos. Exijo informe tasación de institución hipotecaria. Th. Koby. Casilla 438. 16—O

VENDO CASITA 5 PIEZAS Y DEpendencias con patio, toda comodidad barrio Providencia, precio de ocasión edificio nuevo, fachada cal y ladrillo Datos: Rosas esquina Morandé. — Sastrería.

VENDO UNA CASITA BIEN CONStruída, barata, San Pablo N.o 4527. — Tratar: 10 de Julio N.o 165. 17-O

VENDO CASA 3 PIEZAS, SITIO 3 x 35. Tratar lado Johnson 2507. 17-O

SE VENDEN LAS CASAS DE LA calle de Nataniel N.o 357 y 359. Verlas en el N.o 371. Tratar: Tocornal 556.

$ 85,000 VENDO GRAN PROPIEdad 1,232 m2., 14 piezas, galpón, facilidades pago. San Francisco 27[illegible] Maestranza 1311. 16-O

VENDO CASA. TRATAR: BLANco Encalada 2738. O-17

VENDO CASA QUINTA EN LA CISterna espléndida situación. Chacabuco 247.

LINDA PROPIEDAD PEÑAFLOR 10 mil metros, 800 árboles frutales, hermoso nuevo, sólido chalet central, muebles, carros puerta, $ 70,000 Correo, Clasificador 52. O—17

13.—Compra y venta de negocios

NEGOCIO DEL DIA, VENDO MAquina para hacer algodón de azúcar San Pablo 1884. 15-O

600 REGALASE DERECHO ESpléndido negocio, instalación. San Francisco 307. 15-O

POR VIAJE URGENTE AL EXtranjero vendo cualquier precio razonable negocio comestibles y frutería. Prat 28. 15-O

VENDO CARNICERIA, NATANIEL 44, con buena clientela por no poder atenderla su dueño. 15—O

VENDO RESTAURANT. TRATAR Delicias 3448. 16—O

LECTOR

Si desea Ud. comprar o vender algún mueble, válgase de la sección número 30, la que aparece en estas páginas.

LINDO CHALET

A pocos pasos de Providencia, en la mejor situación; 1,400 metros cuadrados de terreno; todo género de comodidades, vendemos en $ 135,000.

BALMACEDA, CHARME Y Cía.

AGUSTINAS 1248

Vacunas Lignieres

CONTRA CARBUNCLO BACTERIDIANO Y SINTOMATICO

Premiadas en Francia, Bélgica e Italia. Patentadas y controladas por los Gobiernos de Argentina, Uruguay y Brasil.

Controladas por el Gobierno de Chile, Servicio de Investigaciones de la Quinta Normal.

Recomendadas por Veterinarios, Agrónomos y Hacendados.

Más de 700,000 dósis vendidas en Chile, constituyen para el hacendado la mejor garantía.

Usar Vacunas Lignieres no es experimentar, sino aprovechar la experiencia de TREINTA AÑOS.

Unico representante:

Dr. L. SCHMIDT HERMAN

MONJITAS N.º 780 .— SANTIAGO. — CASILLA 432.

NOTA. — El poco dinero que usted invierte en estas Vacunas, sirve para mantener un establecimiento técnico enteramente CHILENO y cuya labor es útil al país.

CARNICERIA DE OCASION VENdese. Ejército 760. 15—O

ALMACEN IMPOSIBILIDAD ATENderlo vendo, permuto. Venta 180 pesos diarios. San Pablo 2172. 15—O

URGENTE, VENDO PENSION, viaje al Sur. Chacabuco 80, local para dos negocios. O—15

LAVANDERIA ANTIGUA Y ACREditada, vendo. Irarrázaval 2569. O—19

VENDO CARNICERIA Y DEPOSIto de licores, por no poderlo atender. Pinto 2001.

VENDO MEJOR PELUQUERIA DEL barrio, por no podería atender. San Pablo 2567. O—16

FUENTE DE SODA VENDO, ULtimo modelo. Casilla 3371. 17—O

MUY BARATO VENDO UN NEGOcio abarrotes, en calle muy central, con bastante clientela. Por ausentarme de la ciudad. Tratar y verlo: Bascuñán N.o 555. 19—O

VENDO DESPACHITO CON VERdulería y muebles de casa. Buen sitio. Sargento Aldea 1075. 17—O

VENDESE PUESTO DE CARBON, leña y jabón. Chiloé N.o 2024. 16—Oct

SE VENRE NEGOCITO DE MEnestra $ 1,300 con derecho a llave, San Francisco N.o 797. 17—Oc

BOTICA. VENDO FARMACIA MUY acreditada en barrio inmejorable, por tener que ausentarme. Casilla 3625.

FRUTERIA Y ABARROTES VENDO calle Dieciocho N.o 79. 16O

POR ENFERMEDAD DE SU DUEño vendo el negocio de quinta de recreo y restaurant Los Lirios, y hago traspaso el arriendo sin derecho a llave. Lo Ovalle, paradero 17.

VENDO SOMBRERERIA DE OCAsión por no poderla atender. Recoleta 290. 16-O

VENDO NEGOCIO BUENA SITUAción, arriendo barato, capital $ 6.000 al pie de 4 citées higiénicos, lo vendo por trasladarme al Norte. Tratar Covadonga N.o 101 (carnicería). 17-O

SE VENDE GARCONIERE ESTILO turco de ocasión en Maturana 759. Tratar en el 759.

VENDO BODEGUITA FRUTOS del país, bien situada, precio por inventario, poco capital. Echeverría 1058. 16-O

ACADEMIA DE BAILES, FUNCIOnando, espléndidas condiciones véndese. Tratar: Cóndor 1120.

VENDO ANTIGUA CARNICERIA por no poder atenderla. Delicias 3987. O-17

VENDO ALMACEN, ARRIENDO 85 pesos, poco capital. Huemul 1199.

VENDESE ALMACEN ABARROTES por viajes fuera Santiago, espléndida situación, casa grande, comodidad. Tratar: San Isidro 1898. 18—O

FUENTES DE SODA, INSTALO muy bajos precios, el más moderno y económico. Delicias 3998.

VENDO CARNICERIA, MUY BUEN barrio, buena venta, con casa habitación. Tratar: Manuel Montt 2697, de 3 a 6 P. M. O—17

VENDO ALMACEN, POCO CAPItal. Mapocho 2688. O—16

REGALO PELUQUERIA, POR AUsentarme de Santiago. Mucho trabajo. Independencia 424.

CARNICERIA VENDO MUY BARA*to. Delicias 3998.*

170 PESOS, ALMACEN HABITA*ción, esquina, calle, gran cité, góndolas puerta. Santa Rosa 1496.* O—15

VENDO DEPOSITO LICOR, CIGArrería. 10 de Julio 356. O—16

POR TENER QUE AUSENTARME de Santiago, vendo negocio de pensión con muy buena clientela. Morandé 887. O—15

VENDO NEGOCIO ESTABLECIDO en Manuel Rodríguez 948. O—16

LAVANDERIA, OCASION: POR cambio de residencia vendo lavandería muy acreditada y central. General Urriola 672, casi esquina 10 de Julio. O-15

SE VENDE UNA PENSION DE ocasión, buena clientela, arriendo barato. Exposición 849. O-16

VENDO CARNICERIA, SANTA Elena, 1244, con buena clientela, por no poderla atender su dueño. 15-O

VENDO RESTAURANT HOTEL 23 piezas, largo contrato, barrio Estación. Manuel Montt 2868. 15-O

VENDO ALMACEN ABARROTES, buena venta, casa grande, luz eléctrica. No cobro derechos de llave. Maule 918. 16-O

COMPRO NEGOCIOS, MENAJES, mercadería abarrotes. Precios ocasión. Bascuñán 120. 16-O.

POR VIAJE, VENDO ACREDITAdo almacén abarrotes, buena situación, poco capital. Cuevas 1399. 16-O.

VENDO BAR. MAPOCHO 884. 15-O.

DE OCASION, VENDO NEGOCIO almacén, puerta Cité; edificio nuevo. San Pablo 2838. 16-O.

VENDO NEGOCIO BUENA SITUAción, capital, 7,000 pesos. Tratar: 902. 16-O

POR NO PODERLO ATENDER Vendo almacén con cigarrería muy bien situada. — Precio de ocasión. — Matucana 18. 15-O

VENDO ACREDITADO HOTELrestaurant por cambio de jiro. Facilidades pago. Delicias 2820. 16—O

OCASION: VENDO PELUQUERIA con cigarrería y lustrín. Maestranza 690. O 16

15.—Compras y ventas varias

HELADEROS: OFREZCO LECHE cocida, especial para helados, puesta a domicilio a precios bajísimos. Pídala hoy mismo a San Pablo N.o 3635 Telf. Ing. 75 Yungay. 15—O.

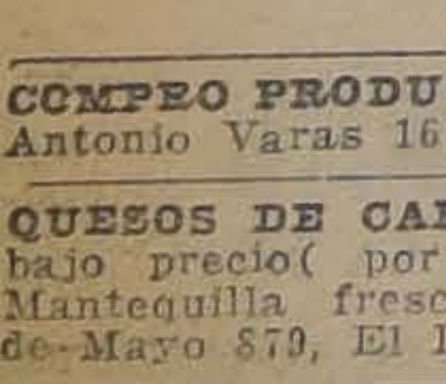

FABRICA
CHACABUCO 13
PRECIOS
INCOMPETIBLES
EN BAÑOS Y CALIFONTS
N|O.

COMPRO PRODUCCION DE LECHE. Antonio Varas 168. 16—O

QUESOS DE CABRA OFREZCO A bajo precio(por mayor y menor. Mantequilla fresca diariamente. 21 de Mayo 879, El Faro. 16—O

ESPARRAGOS FRESCOS, VENDO barato por mayor y menor. Avenida Larraín 1349, Los Gundos. O—17

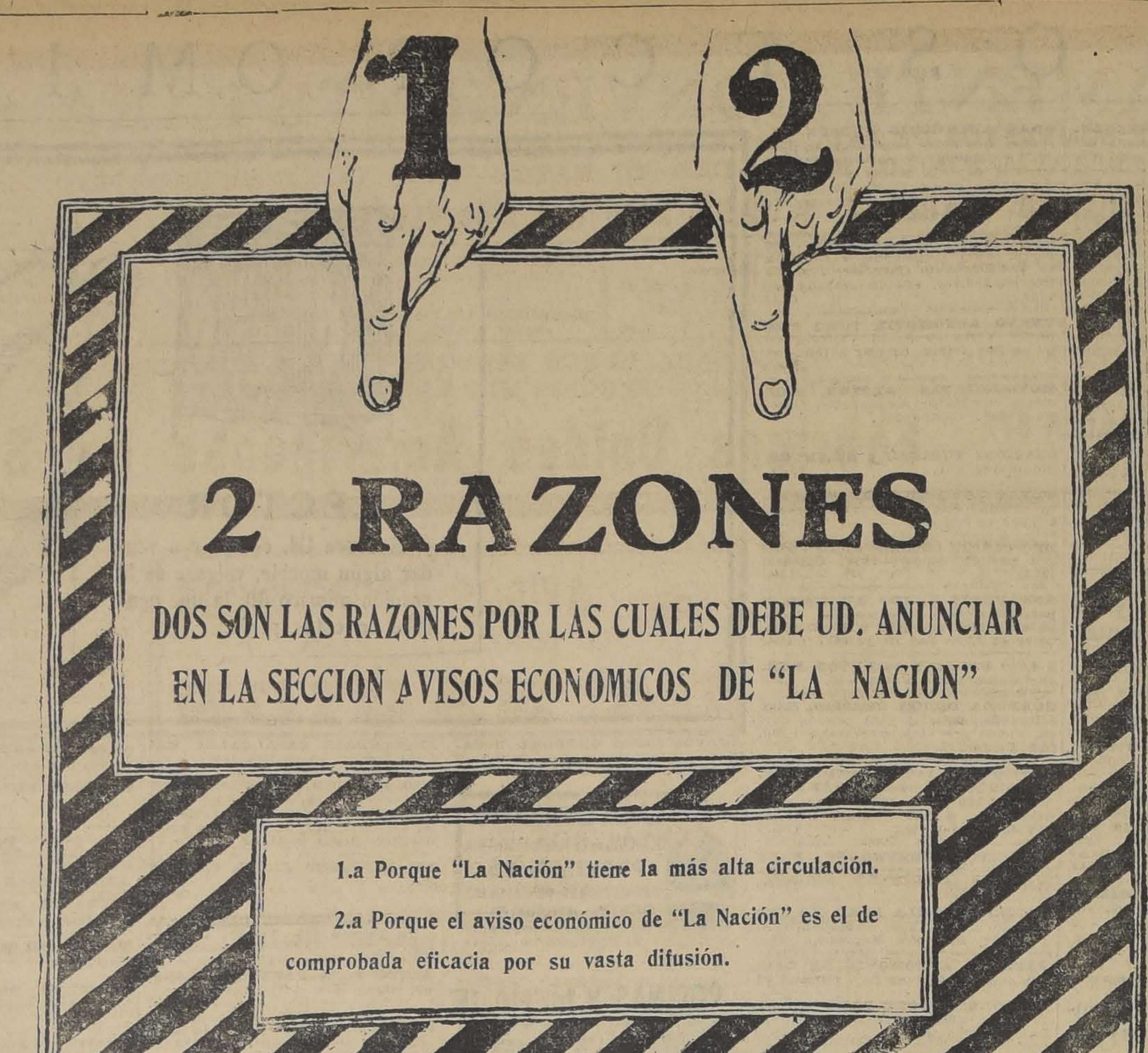

2 RAZONES

DOS SON LAS RAZONES POR LAS CUALES DEBE UD. ANUNCIAR EN LA SECCION AVISOS ECONOMICOS DE "LA NACION"

1.a Porque "La Nación" tiene la más alta circulación.

2.a Porque el aviso económico de "La Nación" es el de comprobada eficacia por su vasta difusión.

FIESTAS DE PRIMAVERA, SE venden y se inflan globitos a gas. San Pablo 1420. O—15

PESO, LAMPARA BELGA Y UTIles varios, almacencito vendo ocasión. Carmen 933. O-15

TIPOS REMIENDO CON CAJA, perforadora, máquina imprimir pedal, cortadora, etc. Maestranza 10. O-16

CAJA DE FONDOS OCASION VENdo, Mundial Hotel, Contaduría. 16-O

ROMANA HOWE 400 KILOS, vendo. Artesanos 983. 15—O

COMPRO CONSTANTEMENTE BOletos le joyas de valor empeñadas y toda clase de alhajas. Estado 56. 16—O

TARROS PARAFINEROS, VENDO partida, cualquier precio. Delicias 2489. 15-O.

VENDO 300 SACOS CARBONEROS. García Reyes 1002. 15-O.

VENDESE COCINA ECONOMICA. — Califont leña, serpentín, Enciclopedia "Sopena". — "Dante". — Diccionario Inglés-Español. — Cueto 280. 15-O-

VENDO PLANTAS DE TOMATES liso francés $ 40 mil. Delicias 4253. 15—O

EXCUSADOS INGLESES, COMPLEtos, $ 90, realizamos. Almacén Sanitario. Chacabuco 15. N 15

CAJONES VACIOS, BUENOS Y BAratos véndense. Huérfanos 1324.

PARTIDA TAMBORES GALVANIzados, véndese barato. Salvador N.o 1920. 17—O

COCINA A GAS, BARATA, VENdese en Grajales 1954. 17—O

SE VENDE UNA COCINA ECONOmica grande, una vidriera, y dos mesas y varios útiles de cocina. Pedro Lagos 947. 16—O

FONDO GALVANIZADO VENDO ocasión. Exequiel Fernández 89. Ñuñoa.

TOTORA VENDE VIÑA SANTA Juana, Hornillas. 18O

GLOBOS DE GOMA VARIOS TAmaños distinta forma, goma durable, precios sin competencia, venta al detalle. Portal Fernández Concha, kiosko N.o 5.

LANA MERINOS MESTIZA LIQUIdo partida esquila Octubre 1925. Diirgirse A. L., casilla 3705. 17-O

GRAN OCASION, SE VENDE UN aviso luminoso, con instalación completa, en perfecto estado, tratar: Agustinas 1060. Of. 7.

¡¡NO MALGASTE SU PLATA!! EN comprar romanas o balanzas que no tengan precisión ni exactitud. Visite mi fábrica y se convencerá que mi trabajo no tiene rivales. Romanas desde 120 kgs. a 10.000 kgs. Balanzas todas clases. Atiendo pedidos provincias. Precios módicos. SANTA ROSA 295. 19-Nov.

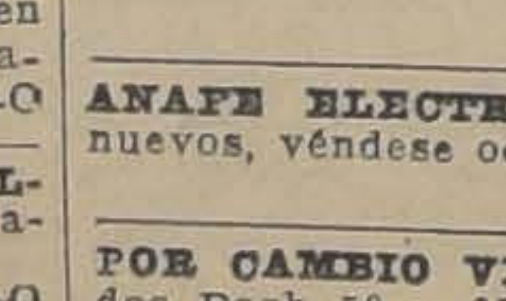

ANAFE ELECTRICO 3 PLATOS, nuevos, véndese ocasión. Cóndor 1120. 16-O

POR CAMBIO VENDO CAJA FONdos Bash 50 x 67 cms., medio amoblado salita y cocina gas de la Cía. Santa Rosa 229.

CARBON PURO TALLO ESPINO 70 kilos, $ 18 con saco. Desde 5 sacos Thompson 3436. (Por Capitán Orella, 2 cuadras pasado estación).

VENDO GRAN OCASION ROMANA importada, molinillo, vidrieras. — Huemul 1199.

VENDO OCASION ROMANA, BAlanza, molinillo, vidrieras. Valparaíso 1379. 16—O

ROMANA 400 KILOS, OTRA 250 kilos, gran ocasión, vendo. San Alfonso 51.

POR CUENTA DE FUNDO VENDO carbón espino, pino tallo, peso 60 a 65 kilos, $ 17.50, con saco Por partidas precio especial. Delicias 3470. O—16

PAPAS AMARILLAS GRANDES, líquido $ 20 saco. San Pablo 2253.

$ 180, VENDO COCINA GRANDE, económica, perfecto estado. San Pablo 2055.

16.—Dentistas.

CLINICA DENTAL, FACILIDADES pago, consultas nocturnas. Se componen planchas rápidamente. Maestranza 439.

CUIDE SUS DIENTES

LIMPIE SUS dientes, también su placa de dientes artificiales con pastas especiales. Cepillos para dientes. Polvos para sujetar placas. Casa Especialista, Sociedad Cooperativa Dental, Moneda 1053, frente Iglesia Agustinas.

17.—Escuelas de Choferes

ESCUELA PRACTICA CHAUFfeurs mecánicos, cursos rápidos, diurnos, nocturnos, varias marcas, también enseñanza por correspondencia mecánica electricidad. Vicuña Mackenna 456. Arredondo.

18.—Extravíos y hallazgos

HABIENDOSE EXTRAVIADO LA boleta de depósito a plazo N.o 20523, del Banco de Chile, fecha 12 de Marzo de 1926, por la cantidad de $ 26,500, queda nula por haberse dado el aviso respectivo al Banco. O—16

HABIENDOSE EXTRAVIADO EL título N.o 1250, 10280, 14121, por veintiuna acciones de la Sociedad Cooperativa Militar, pertenecientes a don Máximo Furstemberg S. queda nulo y sin valor por haberse dado el correspondiente aviso a la referida sociedad. O—16

GRATIFICACION DARE A LA PERsona que devuelva patente de auto 3936 extraviada entre Buin-Santiago. Rosas 2020. 15-O

CARTERA PERDIDA EN ALAMEda entre Av. España y Bascuñán, ruego devolverla a casilla 2069, no tenía dinero, pero sí papeles importantes. 15-O

EN LA CHACRA LO SAEZ, RENca hay una vaca aparecida. 16—Oct

HABIENDOSE EXTRAVIADO EL cheque N.o 70 de la Serie C. 10495 por 2,000 pesos girado por Alberto Sánchez contra el Banco Nacional a favor de José García F., queda nulo por haber dado el aviso correspondiente.

CTA. VTA. N.o 7782. — SUC. MERcado. — Habiéndose extraviado la libreta N.o 7782, de la Suc. Mercado, queda sin efecto por haber dado el aviso correspondiente.

19.—Empleados para comercio y oficinas. (Pedidos y ofrecidos)

EMPLEADA COMPETENTE, CON práctica en la dirección de negocios de sastrería, se necesita. Enviar copia de antecedentes y demás datos, sólo por escrito, a casilla 3307, Santiago. 15-O

JOVEN TITULADO EN AGRICULtura, contabilidad agrícola, sin pretensiones, sueldo, actualmente ocupado ofrécese para el campo. J. A. T., Fariña 439, casa 8. 15-O

NECESITAMOS BUENOS VENDEdores de bebidas gaseosas y jarabes, buenas comisiones. Lord Cochrane 869. O—16

COBRADOR CON FIANZA, 1,000 pesos y certificados honorabilidad. Delicias 193 O—15

AGENTES ACTIVOS TRABAJOS imprenta necesito, se prefiere conocedores del ramo. Madrid 1319. 15-O

Se Necesitan

vendedores o vendedoras con pequeño capital para la venta al menudeo de té empaquetado. Presentarse **AGUSTINAS 818, de 9 a 10 A. M.** 15—O

SEÑORITAS SERIAS PARA BAIlar en restaurant se necesita, razón Alonso Ovalle 824, de 3 a 5 P. M. 15-O

NECESITO NIÑA ATENDER NEgocio refresco, sala billar. Maipú 6. 16-O

SEÑORITA PRACTICA TRABAJOS oficina, que escriba a máquina necesita. Botica Petrizzio. Estado N.o 83. 15-O

PRACTICO, BOTICA NECESITA. Botica Petrizzio. Estado N.o 93. 15-O

NECESITAMOS DIBUJANTE JOven, con práctica construcción y referencias de primer orden. Indicar edad y antecedentes, únicamente por carta manuscrita a S. T. Casilla 1788. O—17

NECESITAMOS JOVEN HONORAble, activo, inteligente, instruído, con práctica máquina de escribir y de preferencia con nociones de inglés. Dirigirse únicamente par carta manuscrita a S. T. Casilla N.o 1788. O—17

NECESITO JOVENCITO ENTENDIdo abarrotes, 17 años, sin pretensiones, buenos informes. Gálvez 892. O—15

EMPLEADO, ENTREGA COBRANza ropa a domicilio, necesito, exijo $ 500 fianza efectiva. Dieciocho 85. 18-O

SEÑORITAS DE BUENA PRESENcia que sepan atender tienda de tintorería, se necesitan. Tratar: Compañía 2752. 15-O

Señorita

que sepa escribir correctamente a máquina, con buenos informes, se necesita, para puesto inmediato. Escribir con pretensiones a

CASILLA 4006

15—O

EMPLEADO EN ABARROTES, ALgo de capital, para campo necesito. Datos: Bascuñán 116. 15—O

¡¡¡JOVENES ACTIVOS!!! NECESItanse, pueden ganar fácilmente 30 pesos diarios, vendiendo producto conocidísimo de gran consumo. Exíjese fianza diez pesos, para responder, muestrario. Ahumada 17. 16—O

INSTITUTRIZ SE NECESITA PAra principios de Noviembre para cuidar niña de tres años. Indispensable conocimiento perfecto del francés. Ofertas con copias de buenas recomendaciones a J. V., Casilla 3067, Santiago. 16—O

NECESITO SEÑORITA VENTA MEdias y ropa hecha. "La Victoria". Rosas 1007. 16—Oc

SOMBRERERIA "CHIFFONS", NEcesita señorita para la venta que entienda algo en adorno sombreros. San Antonio 49. 15-O

JOVEN ACTIVO HONORABLE, HAbla francés tiene conocimientos contabilidad. Ofrece servicios. Couratier. Correo Carlos Lira. "Lo Ovalle". 18O

SEÑORITA NECESITO QUE EScriba rápidamente a máquina, con buenas recomendaciones. Teatinos 86.

EMPLEADO PARA FUENTE SODA competente, se necesita. Fuente Noel, Portal Mac-Clure.

PERSONA SEPA ATENDER NEgocio de lavandería necesítase. Echaurren 216. 16-O

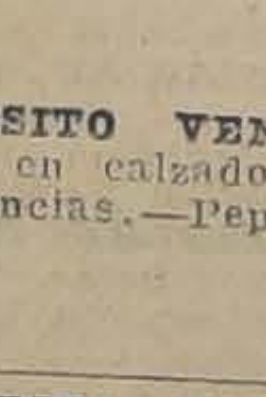

SEÑORAS, SEÑORITAS, niñas, caballeros, jóvenes, obreros, necesiten ocuparse, rogámosles vengan a la **Plazuela Santo Domingo 590. Sociedad Instituto** Rodolfo Venegas Salas.

NECESITO VENDEDORA COMPEtente en calzado, con muy buenas referencias.—Pepay. S. Antonio 53.

SEÑORITA ESCRIBA MAQUINA, con ortografía, necesito. Bandera 191

JOVEN ENTREGAR, COBRAR ROpa a domicilio necesito. Exijo fianza $ 500 en efectivo. Dieciocho 85.

NECESITO EMPLEADO SIN PREtensiones, práctico en ramo mercería. Bascuñán 56.

SEÑORITA COMPETENTE PARA fuente soda, necesito. Delicias 4002. O-16

EMPLEADO CUENTAS CORRIENtes, sepa sumar. Exijo sobriedad, honradez, espíritu de trabajo. Sueldo inicial $ 300. Trabajo incluso Domingos desde las cinco. Unicamente por carta. Arturo Villarroel. Vega Central. O—16

EMPLEADO COMPETENTE EN REcetas, necesitamos. Matucana 826. O—16

SEÑORITAS BUENA PRESENCIA que posean buenos disfraces, se necesitan para atender mañana Sábado tarde y noche, un kiosko en Club Hípico. Presentarse hoy de 2 P. M. adelante, en Pío XII 55.

22.—Hoteles y pensiones.

CASA RESIDENCIAL EXTRANJEra ofrece espléndidas piezas, magnífica comida. Estado 136. O-19

HOTEL NUEVA YORK, PIEZAS higiénicas, desde $ 4, con pensión diaria, 8. San Diego 254. 28-O

HOTEL FORNOS, PIEZAS AMObladas desde $ 3, pensión económica. San Diego 117. 3-Nbre.

HOTEL SAN DIEGO. — ESPLEN-DIDO almuerzo o comida, $ 2. Pensión con pieza, $ 160. De mesa, $ 90. Piezas para pasajeros. — **SAN DIEGO 413.**

PENSION RESIDENCIAL. MOLIna 154, confort, economía. O-18

PIEZAS CALLE, PENSION, TELEfono. Todo respeto. Carmen 56. 16-O

ARRIENDO PIEZAS CON PENSION, San Francisco 323. 15-O

PIEZA CALLE CON PENSION. — Prat 187. 16—O

ALAMEDA 1621, PIEZAS PENSION, precios bajos. 15—O

EN CASA FAMILIA ARRIENDO departamento y pieza con o sin pensión. Independencia 1168.

SALON, BALCONES CALLE, PENsión ofrece familia matrimonio, caballeros. Compañía 2519. 15—O

FAMILIA HONORABLE, ARRIENda departamento, pensión. Recoleta 287. 15-O

SAN DIEGO 79, CENTRALISIMO.— Ofrece piezas pensión viajeros. 19-O

ARRIENDO PIEZAS CON PENSION, con sin muebles. Unión Americana 349. 16—O

BONITA PIEZA CALLE CON PENsión ofrécese matrimonio honorable o dos jóvenes amigos. Arturo Prat 22. 15—O

OFREZCO PIEZA PENSION, MEses, días. San Francisco 170. 17-O

LINDAS PIEZAS CON PENSION. República 252. 16-O

SAN ANTONIO 812, ESPLENDIDA pensión, pieza amoblada, desde 120. O—15

PIEZA, PENSION. NATANIEL 180. O—19

PENSION, PIEZAS AMOBLADAS, días meses. San Diego 110. O—15

ARRIENDASE PIEZA PENSION, Rosas 1340. 15-O

ARRIENDO PIEZA CON PENSION a caballero, Puente 681. 16-O

SEÑORA EXTRANJERA OFRECE espléndidas piezas amobladas con pensión. Lira 360. 15-O

HOTEL LATINO, ALMUERZO O comida, 2 pesos, espléndida cocina de primera. San Diego 496. 18-O

CASA FRANCESA, PIEZAS PENsión, Santo Domingo 1283. 16O

ATENCION: PASAJEROS, CIENTO cincuenta, piezas amobladas, desde 3 pesos diarios, con dos camas, $ 5, Gran Hotel Buenos Aires. Delicias 2921. Dic-9

DEPARTAMENTO, PIEZA CALLE, pensión. Agustinas 2066. O—17

PIEZAS, PENSION. ECHAURREN 69. 16—O

VENDO POR NO PODER ATENder, pensión con piezas pasajeros. San Pablo 2169. 16—Oc

PIEZA, PENSION, CARMEN 135.

CENTRALISIMO, ARGOMEDO 315 piezas amobladas pensión a domicilio. 16—Oc

PENSION CON O SIN PIEZA. —Precios convencionales. Brasil 44. 17-O

PIEZAS PENSION, AMOBLADAS, días y meses. Sotomayor 552. 16O

SEÑORA SOLA ARRIENDA MAGNIficas habitaciones, baño, anexo, pensión, a tres cuadras Plaza Italia, frente Colegio María Inmaculada. — Bella Vista 0253. 16O

PIEZAS AMOBLADAS PENSION. — Marcoleta 545. 18-O

MONTHLY TABLE BOARD FOR foreing couples, or gentlemen, Nicely furnished bedrooms. Personal management of the proprietor, Antonio Ferrando, Casa Residencial. Estado 75. 23-O

A MATRIMONIO ARRIENDO PIEza calle con buena pensión. Claras 635. 16-O

ARRIENDASE PIEZA CON PENsión. Siglo XX 140.

SE ARRIENDA PIEZA CON O SIN pensión. Diez de Julio 462, casa 16. 16-O

CASA QUINTA, ARGOMEDO 385, arriendo pieza con pensión. 16-O

PENSION ECONOMICA PARA PERsonas decentes. Esmeralda 837. 10-O

ARRIENDO PIEZAS AMOBLADAS con pensión. Bascuñán Guerrero 133.

ALAMEDA 777 ARRIENDASE PIEza y pensión. 19—O

PIEZA PENSION, MORANDE 753.

23.—Instalaciones y accesorios para negocios. (Compra y venta)

VENDESE ESTANTERIA, MESON y Billar. Maturana 814. 15—O.

CALLE SAMA 1016, POR CONCLUsión se realizan útiles de cantina y restaurant, mesas mostradores, cocina, mamparas, tambores de fierro, etc. 15—O

MOSTRADOR ESTANTERIA Y ROmana de mostrador se venden. Esperanza 1294. O-15

VENDO OCASION CUATRO ELEgantes vitrinas. Tratar, verla: Galería Alessandri, oficina 4, de 3 a 6. O-15

SE VENDE UNA INSTALACION para bar-restaurant, Tratar: Sama 1150. O-16

VENDO INSTALACION PARA CIgarrería, paquetería o lavandería. Arturo Prat 1444. O—15

VENDO UTILES CARNICERIA, completo, con regio mármol y una romana de 500 kilos. Mapocho 2857. 15-O

SE VENDE UNA CAJA REGISTRAdora Ancker Decimal, una romana, de plataforma, azucareras, bandejas, cuchillos, cucharas, silla de mimbre y de madera, mesas redondas, etc. Ahumada 130. 16-O

VENDO INSTALACION PELUQUEría, dos asientos, San Pablo 2763. O 15

VENDO UTILES PARA NEGOCIO, a cualquier precio. Santa Rosa 87. 16O

BALANZA DE PLATILLOS PARA mostrador, reglamentarias, vendo ocasión. Artesanos 901, esquina Avenida La Paz. 17-O

INSTALACION COMPLETA PARA fabricar helados con motor, vendo. 10 de Julio 52. 17-O

VITRINAS CRISTAL PARA ZApatería o relojería vendo. Dieciocho 85.

VENDO OCASION INSTALACION peluquería. Gálvez 1534. 19-O

VENDO VIDRIERAS OCASION. — Toesca 1969. 16—O

POR CONCLUSION DE NEGOCIO véndese mostrador y estantería. Se realiza a bajo precio. San Diego 1316.

VENDO LINDA ESTANTERIA MOStrador, vitrina. Matucana 641.

COMPRO UTILES DE CARNICEría. Cochrane 934. O—16

24.—Instrucción y educación. (Colegios, academias y profesores)

OFRECESE SEÑORA CLASES INglés o enseñar niños, dirigir carta a I. S., casilla 81-D. 19-O

CONTABILIDAD, TAQUIGRAFIA, idiomas enseña profesor larga práctica. Moneda 1015, tercer piso. 23-O

3 PESOS MENSUALES ENSENANza escritura a máquina. Ricardo Sta. Cruz 757. 15-O

CONTABILIDAD ENSEÑA EN UN mes, profesor Villarroel. Morandé 450. Casilla 4679. O-23

CLASES DE INGLES, PREPARAción de exámenes, por profesor recién llegado de Inglaterra. HAT, casilla 147. 15—O

INSTITUTO DE CONTABILIDAD, Santo Domingo 831. Teléfono 4136.— Enseñanza rápida, económica: Contabilidad, Taquigrafía, Idiomas. — Preparación exámenes. Cursos especiales señoritas. Escritura máquina diez pesos. Diplomas válidos. Empiezan cursos nocturnos. Contabilidad Taquigrafía. 23-O

ARTE DECORATIVO SE ENSE San Francisco 565

CONTABILIDAD, TAQUIGRAFIA idiomas, dactilografía enseñamos rápidamente. Instituto Comercial, Agustinas 1060.

MECANICA Dental", Masa la Física, Bell za, Científi Cirujano Pedi curo, Orto día (arte ría). Comercio: Telegrafía, Con bilidad general, Taquigrafía, Dac tilografía, etc. También por corre pondencia. Diplomas válidos. prospectos. Director: Prof. Gascogne (autorizado por Supre Gobierno). Instituto Profesion "Presidente Alessandri". Band 127.

25.—Instrumentos mus cales, afines y accesorios (Compra-venta y compos turas)

DISCOS VICTOR TODAS MARCA desde $ 4. Llegaron últimas nove des. Cambio discos usados, rotos nuevos. Máquinas Singer, victr Vendo facilidades pago. Repuestos general. composturas económ muebles para victrolas. San P 2786.

MUSICA JAZZ, BHUMBA, INSTR mento típico para fiestas Prim ra, único en Chile. San Pablo

RICA VICTROLA CON DISCOS, do muy barato. Molina 546.

VICTROLAS.-DISCOS
COMPOSTURAS
FACILIDADES PAGO
SAN PABLO 2202

SE VENDE DE OCASION ESPL dido piano. Blanco Encalada

VICTROLA VICTOR, PORTA vendo ocasión. San Diego 181

PIANO MUY BARATO, EN varios muebles de ocasión, P ción Huemul, calle 2, 2276.

MANDE SUS VICTROLAS compuestas, Esmeralda 875, ga tiza trabajo. Llegaron nove en discos: Valencia, Cicatrice desde $ 4. No olvide, Esme 875.

RICO PIANO ALEMAN, VE muy barato. Dávila 710.

RICO PIANO ALEMAN VENDO ocasión. Compañía 2885.

DISCOS "VICTOR" Y TODAS MA cas desde cuatro pesos, San P esquina Maturana.

PIANO ALEMAN, CLAVIJ bronce vendo barato. Tarapac

VENDO RIQUISIMO PIANO CO cierto flamante, baratísimo, 1290.

DIAFRAGMAS ORTOFONICAS P ra toda victrola por llegar, vendo discos victrolas, agu puestos, composturas. Band

RICA VICTROLA DE SALON VEN dese de ocasión. Jofré Vería de 12 a 4.

PIANO ALEMAN SCHWECHTEN vendo, pisos nuevos para pi raflores 571.

26.—Libros, estampillas periódicos. (Compra venta)

COLECCION DON FAUSTO, PA empastada, vendo. — Cumming

VENDO "TESORO DE LA JUV tud", regalado. Maestranza 10

27.—Medicina y Farma

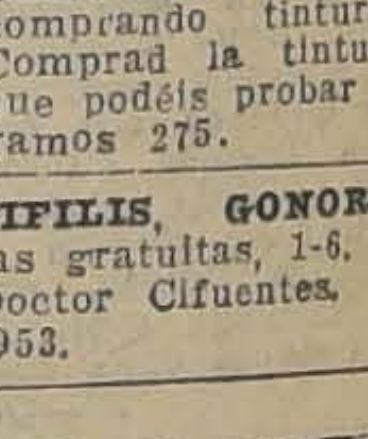

OPTICA Tschumi. — do, esquina fanos: crist bifocales. — tales Punktal Precios módicos 16O

CANOSOS: NO BOTEIS PLA comprando tinturas descon Comprad la tintura Vegetal que podéis probar aquí mism gamos 275.

SIFILIS, GONORREA, CON tas gratuitas, 1-6. Nocturna Doctor Cifuentes. Santo D 1953.

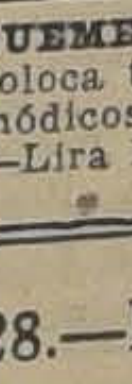

FAJAS, SOSTENES
VENDAS, MEDIAS DE
GOMA A MEDIDA
FABRICA
SANTO DOMINGO 204

BUEMELIA AMADEAU, MASAJ coloca toda clase inyecciones, módicos, y arrienda pieza am —Lira 1217.

28.—Materiales de construcción. (Compra y venta)

MOSAICO, LINDOS DIBUJOS, bos cemento, todos diámetros, cámares, desgrasadores granito, ras, cemento Alsen y Melón.

CARRETILLAS toda de acero fierro y con rueda rayos para jo recio y propósitos ofrece la Fundición brica José Robinovich. HUÉRFA 2653. Casilla 1234.

BALDOSAS, GRADAS, GRA artificial. 10 Julio 635.

COMPRO ZINC USADO PARA cho. Santa Rosa 1427.

SE VENDE UNA VENTANA ocasión, completa, de 2.35 p y cuatro manos de pintura 11 a 1 P. M., en Toesca 1 16.

CONSTRUCCIONES MODERN transformaciones y reparacio edificios en general, rápidos, jo bien ejecutado, buenos les, precios económicos. Pida nos y presupuestos. Casilla 6114.

VENDO PUERTA DE CALLE MA tranza 1527

ES ALTAMENTE CONVENIENTE PARA USTED

VISITAR NUESTRA EXPOSICION DE SOMBREROS DE PAJA, EN LA QUE EXHIBIMOS LOS ULTIMOS MODELOS EN RUSTIC Y FANTASIA: COMO SIEMPRE, NUESTROS PRECIOS AL DETALLE SON LOS MISMOS DEL POR MAYOR.—DETALLE DE ALGUNOS PRECIOS:

CANOTIER RUSTIC PARA CABALLEROS, LO VENDEN A $ 12.50; NOSOTROS SOLAMENTE A. . . . . $ 7.00

CANOTIER RUSTIC, ala amplia, borde dentado, vale $ 16, sólo por...	$ 12.50
CANOTIER RUSTIC, muy elegante, vale $ 18. Nosotros sólo por...	$ 14.50
CANOTIER EXTRA, creación 1926, vale $ 20, sólo a...	$ 16.50
CANOTIER ALTA FANTASIA, creación de Casa "Cattro & Co.", de Londres, un obsequio, por...	$ 24.50
CANOTIER RUSTIC "quíntuple", lo venden a $ 13; nosotros sólo por...	$ 8.60
CANOTIER FANTASIA, muy bonito, borde liso; vale, $ 18, sólo por...	$ 12.60
SOMBRERO DE PAJA FINA, muy liviano, lo venden a $ 26; nosotros a...	$ 19.50
CANOTIER NEW STYLE combinado, novedad de la Casa, a...	$ 16.00
CANOTIER ALA AMPLIA, estilo y calidad de mucha aceptación, vale $ 27, sólo por...	$ 20.00
SOMBREROS PAJA "Manila"...	$ 22.00

GRAN SURTIDO EN SOMBREROS DE PITA "GUAYAQUIL" PARA CABALLEROS, SEÑORAS Y NIÑOS, CUIDADOSAMENTE SELECCIONADOS POR NUESTROS AGENTES, REALIZAMOS A LOS PRECIOS MAS BAJOS DE PLAZA.

Unico Depósito en Santiago: ESMERALDA 872
a 20 metros de 21 de Mayo

Fábricas Unidas Americanas de Sombreros M. R.

VENDO TEJAS USADAS, UNA Carpa para camión. Santa Rosa 1551.

DEMOLICION MORANDE 155 —Vendo toda clase materiales. 17-O

DEMOLICION, MORANDE 822. — Realizo puertas calle, $ 10, vastidores, vidrios. $ 8.

CUARENTA PLANCHAS ZING NEgro, nuevo, siete pies, vendo ocasión. Prat 814.

ZINC BLANCO PARA TECHOS DE 6, 7, 8 pies vendo. Rogelio Ugarte 1446.

29.—Maquinarias, motores, afines y accesorios. (Compra-venta y composturas)

PRENSAS PARA HACER TEJAS compro. También máquina cortadora de galletas para tejas. Casilla 1545. O—30

HUERFANOS 2448, DIRIGIRSE para maquinaria y materiales de ocasión. 19-O

BRUNSVIGA
culadora. Pida
La mejor cal-
la a **Polsch y Cía. AGUSTINAS 1074.**
31-Oct.

ANAFES Y "COcinas" Primus y "Svea", sopletes y cautines a parafina y bencina. Repuestos en general. Taller especial de composturas.
Augusto R. Graf.
SAN DIEGO 87.
21-Oct.

MAQUINAS de escribir a bajo precio, garantidas. Seriedad y garantía. Composturas de todas clases de máquinas.
Morandé 410. Teléfono 4819.

MAQUINARIAS, UTILES Y ENSEres vendo ocasión. Unión Americana 11. 25—O

BIGORNIAS DE acero Fabricación Sueca, de 50 hasta 180 kgs. **FUNDICION LIBERTAD.** LIBERTAD 58.

VENDE DOS MAQUINAS VULcanizadoras, una estantería y mostrador y mampara y se arrienda un local. Moneda 1458. O—15

VENDO MAQUINA GRANDE, HEladera. Echazarreta 698. O-16

POR OCASION REGALO DOS TORnos para maderas y un serrucho circular. Tratar: Tocornal 1802 esquina 15—O

VENDO MAQUINA CEPILLADORA perfecto estado, en $ 700. Verla: Avenida Latorre 3470. 17—O

MOTOR ALTERNO 10 CABALLOS, completo, nuevo, regálase mil Madrid 669.

MOTOR INDUSTRIAL A BENCINA Mundial Hotel, Bandera esquina Moneda, pieza 21.

GUILLOTINA A VOLANTE, TAMAño grande vende. Agustinas 1451.

MAQUINA ESCRIBIR SMITH Y perfecto estado, vendo ocasión. San Diego 214.

MAQUINA PARA HACER HELADOS completa se vende. V. Mackenna 780.

ADORAS GRANDES A MOtor ofrece Cumming 861. 20-O.

ADORAS STUBBS, OFRE. Cumming 861. 20-O

VENDO COCINAS, MAQUINA HElada 24 litros y califont de presión, todo a bajo precio. Castro 72.

MOTOR ELECTRICO 4 CABALLOS esmeril de 2" x 16", vendo ocasión. Huérfanos 1175, of. L.

MAQUINA COSER SINGER VENdo varias ocasión. Nataniel 1179. 16—O

MAQUINA MECANICA GRANDE DE vendo. Molina 556. O—16

30.— Menajes. (Compra-venta y composturas)

COMPRE MUEBLES SIN COMparar precios, estilos y calidad, de la enorme existencia que ofrece la Fábrica y Mueblería "Washington", Maestranza 444. Grandes facilidades de pago, con entrega inmediata. 15-O

ESPEJOS GRANDES PARA MODAS cocina gas, véndese. Purísima O—16

POR AUSENTARME DEL PAIS urgente vendo menaje completo de Maestranza 489, de 9 a 4 P. 18-O

VENDO POR VIAJE, MENAJE CAsa. Hay: Piano, sala, hall, dormitorio, comedor, cocina, máquina Singer de pie, romana, plantas. Bascuñán 130. 15-O.

MUEBLES: OFRECEMOS CUALquier estilo, precios muy ventajosos, entrega inmediata, grandes facilidades de pago. Consulte nuestros precios. Fábrica Sociedad Nacional de Muebles y Maderas. Copiapó esquina Prat y San Diego. Nov 13

COMPRE MUEBLES SIN COMparar precios, estilos y calidad, de la gran existencia que ofrece la gran Fábrica y Mueblería "Washington", Maestranza 444. Grandes facilidades con entrega inmediata. N. 13

DEL CARMEN OLEO, ANtigua, antigua, vendo. Com- O—17

VENDO DOS ESPEJOS LUNA francesa 120 por 240. Independencia 724. 17—Oc

OCASION: VENDO ROPERO, PEInador, velador, y escritorio. — Rosas 1892. 16O

VENDO BARATISIMO ROPEROS lunas biseladas, peinadores, cómodas, veladores, catres fierro, catres bronce, coche cuna, cortinas, medio amoblado salón, espejo grande pared, sofás, sillones, escritorios ministros, estantes libros, sillones giratorios, archivadores, aparadores, trinches, mesas correderas, sillas comedor, cocinas económicas. Muchos muebles, precios ocasión. San Francisco 106.

VENDO AMOBLADO MOUQUET, silla guagua, marquesas. 21 Mayo 843.

MUEBLES DORMITORIOS, COMEdores, salón, escritorios, variedad estilos y especialidad en coloniales. Precios bajísimos. Grandes facilidades de pago con entrega inmediata. Especialidad sillas desde 100 pesos docena. Venga consultar Fábrica Nacional de Muebles. Serrano 398 esquina Cóndor.

VENDO MUEBLES DE OCASION, antiguos y modernos: roperos, peinadores, cómodas, veladores, catres de bronce y fierro con bronce, colchones de lana, loza, cristalería, gran mesa carredera roble americana con seis tableros, varios cocinas económicas distintos tamaños, horno y calderos de cobre y muchos otros artículos a precios bajísimos. Camilo Henríquez 641.

VENDO AMOBLADO SALON, $ 300; dos espejos, $ 400; alfombrados, dos cortinajes, $ 80; amoblado comedor, dormitorio, ropero, espejo, $ 180; cómoda. Infinidad ricos muebles caoba, antiguos. Rosas 1290.

AMOBLADOS SALON, ESCRITORIO, dormitorios, victrola mueble, autopiano, muebles caoba, véndense de ocasión. Catedral 1443.

AMOBLADO SEDA, $ 150; FELPA, verde, $ 120; alfombrado salón, 100; escritorio, estantes, peinador mármol espejo, $ 90; ropero con espejo, 120; cómodas, cocina gas, 60; Santo Domingo 2008.

FABRICA DE MUEBLES, SAZIE 2450. A precios de costo realiza juegos dormitorios, comedores, escritorio, salas, roperos, peinadores, tres lunas, aparadores con mármoles desde 130, sillas comedor, chiffoniers y gran cantidad de muebles sueltos.

MUEBLES PELUQUERIA LUStrín vendo. Subercaseaux 420.

40, MESA COMEDOR GRANDE. Gay 2514.

31. — Notificaciones comerciales

HABIENDO VENDIDO MI NEGOcio de carnicería ubicado Arturo Prat 1201 al señor Efraín Grez, no respondo por ninguna cuenta después de tres días.—C. Madere C. 16-O

HABIENDO COMPRADO AL SEñor Carlos Madero su negocio de carnicería ubicado Arturo Prat 1201 no respondo por ninguna cuenta pasado tres días.—Efraín Grez. 16-O

HABIENDO COMPRADO A DON EUsebio Alfaro su almacén de abarrotes titulado sucursal situado en Arturo Prat 1602, no respondo por cuenta pasado tres días. — Luis Z. del Pedregal. O—15

HABIENDO COMPRADO A DON TOMAS M. GIURAS, EL NEGOCIO de restaurant, denominado "Restaurant Niza", San Pablo 2550, no respondemos por ninguna cuenta comercial, pasado tres días.— 14 Octubre 1926.— E. Labarca y Cía. 17—Oct.

EL CASINO DE OFICIALES DE Mabille ruega a los señores comerciantes, remitir sus cuentas a la brevedad para su cancelación.

33.—Oficinas, locales y garages. (Ofrecidos y buscados)

ARRIENDASE BODEGA, VENDESE romana chica y grande, mercaderías, Santa Elena 898. 16O

LOCAL CON HABITACIONES PAra industrias, fábricas arriendo barato. San Isidro 1530. 16-O

ARRIENDASE LOCAL PARA BOdega, garage o negocio similar, teléfono instalado en Agustinas 1723. Datos ahí. 17—O

ALMACEN, DELICIAS 337, arriéndase. Tratar 335. O—23

DEPARTAMENTOS PARA PROFEsionales, espléndidos, centralísimos, amplios, baratos. Huérfanos 1268. O—15

200, LOCAL PARA NEGOCIO AL lado Alameda, buena situación. Huérfanos 1268. O—15

ARRIENDO LOCALES PARA PAquetería u otro negocio. Matucana 23. O-16

COMPRO O ARRIENDO SITIO O local con fuerza hidráulica instalada o que pueda instalarse. Casilla 1701. O-15

LOCAL GRANDE, HAGO TRASPAso con mejoras, arriendo muy barato. Calle Chiloé 1127. O—15

RECIBO TRASLADO SITIO EN POblación Carmen. San Isidro 1599. O—15

ARRIENDO ESQUINA CON CASA habitación, en San Pablo. Norberto Correa M., Alameda 1230. 17-O

$ 200 ARRIENDO ALMACEN ESquina, 3 puertas, luz eléctrica. Estantería, con casa grande. Maule 918. 16-O

BOXES ARRIENDO, ROSAS 2327. 15-O

ARRIENDO LOCAL APROPIADO industria, Brasil 735, tratar Bascuñán 627. 17-O

ARRIENDO ALMACEN COMERcial con casa - habitación, frente a la puerta de la Vega por calle Salas. Tratar: Avenida de la Paz 279-A. 16—O

ARRIENDASE POTTON PARA guardar góndolas o para negocio. Tratar: Av. Italia 1715. 16—Oct

ARRIENDO PARA PUESTO DE Verduras y fruta. En carnicería. San Diego N.o 991.

ARRIENDO LOCAL NEGOCIO CON instalación, barato. Brasil 369.

DOS BUENOS LOCALES PARA COmercio o industrias pequeñas; con habitaciones y servicios, ofrezco en arriendo; canon bajo, en Bustamante cerca San Ramón. Tratar: Seminario 269.

80 PESOS, ARRIENDO BODEGA. Mosqueto 425.

34.—Operarios para fábricas, talleres, etc. (Pedidos y ofrecidos)

Tipógrafos

COMPAGINADOR COMPETENTE necesita Imprenta "Chile". Morandé 767.

CAJISTAS DE REMIENDO, DE obras y distribuidor se necesitan. Imprenta Artes y Letras. Villavicencio 315.

IMPRENTA NECESITA MARGINAdor prensa a pedal. Arturo Prat 1171.

PRENSITA Y MARJINADOR NEcesito. A. Prat 1951.

Carpinteros y mueblistas

NECESITO CARPINTERO DE BANco, competente. Esperanza 66.

OFICIAL CARPINTERO 18 AÑOS necesito. Bulnes 642.

Sastres, costureras y modistas

BUENAS COMPOSTURERAS NEcesita. Sastrería Pinaud, Estado 348. 16-O

COSTURERA, NECESITO. SAN DIEgo 125. O—15

COSTURERA COMPETENTE NECEsito por meses, puertas adentro, buen sueldo. Merced 314. O-15

OPERARIOS SASTRE, COMPRO forros. Moneda 848. 16-O

PALETOCERAS FALTAN MAEStras y ayudantas. Agustinas 853, altos.

SE NECESITA OPERARIO SASTRE, sin vicios, para el mineral de Potrerillos. Tratar, de 8 a 12 M. San Diego 926, casita 12.

COSTURERAS PARA MAQUINA pieles necesito. Carmen 1067.

AYUDANTAS EN MODAS, MUY competentes necesítanse. San Francisco 322.

CORTADOR SASTRE, NECESITO. Maipú 710. O-16

Zapateros

COSEDORES, EMPLANTILLADORES, punteadores se necesita, obra fina, hombres. Plaza Freire 561. 15—O

APARADORAS PRACTICAS MEdidas y tareas, necesita Botería Argentina. Compañía 1819. O—15

NECESITO BUENOS PLANTILLEros obra fina. Arturo Prat 1444 O—15

NECESITO APARADORA. CHILOE 1740, casa 3. 15—O

ZAPATERO COSEDOR PARA LUIS XV preciso. Diez de Julio 574.

BUENAS APARADORAS, ADENtro necesito.—Pepay. S. Antonio 53.

ZAPATEROS, OPERARIOS COMPEtentes calzado hombre necesito, pago bien. La Parisienne. Estado 112. 16-O

APARADORAS COMPETENTES, buen sueldo, necesito. La Parisienne. Estado 112. 16-O

ZAPATEROS: APARADORAS COMpetentes necesita la Fábrica de Molina 51. O-16

DESCARNADORA DE CORTES NEcesitamos. Blanco Encalada 3139. O-18

ENTACADOR A MAQUINA COMpetente necesitamos. San Diego 1310.

NECESITO OPERARIOS BLACK. Lord Cochrane 1660. 17—O

FABRICA DE CALZADO NECESIta cortador de forros. Rosas 3225.

JOVEN ENTENDIDO EN ZAPATEría, necesítase. Presentarse 9-12 Alameda 1017.

Oficios varios

BUENA PREPARADORA EN SOMbreros se necesita, Riquelme 443. 15-O

NECESITASE MAQUINISTA PARA sombreros de paja. Moneda 873. 15-O

OPERARIO PARA TINTORERIA necesita Tintorería Las Novedades. San Francisco 409.

APLANCHADORAS COMPETENTES para fábrica ropa blanca necesítase. —Delicias 2358. 17-O

AVISOS ECONOMICOS
Y GENERALES PARA
LA NACION
Y "LOS TIEMPOS"
SE RECIBEN EN EL
Kiosco del Correo
MENSAJEROS, EL MEJOR SERVICIO DE SANTIAGO
TELEFONOS 4191, 4192 Y 4193

NECESITO ELECTRICISTA, CHAcabuco 19. 15-O.

OFICIAL DE HERRERO NECESIta fundo El Cortijo, Quilicura. 18O

SE NECESITAN DORADORES, VIcuña Mackenna 345. 17-O

MECANICO AUTOBUS REPUBLIC necesito luego. Mapocho 3155.

HERRERO, RESORTERO NECESItase. Mapocho 3155.

NECESITO OFICIAL COMPETENte en gasfitería y hojalatería. Castro 72.

HACENDADOS: SE OFRECE MEcánico práctico maquinarias agrícolas, tractores, herrería, pastería. D. J. C. Conferencia 368.

NECESITO OFICIAL SOMBRERO de hombre. San Diego 1870.

OFICIAL PARA CARROCERIA que sepa todo trabajo. Arauco 1030. 16—O

BUENAS PULIDORAS NECESITO. Huemul 1123.

TALABARTEROS PARA MONTUras chilenas necesito. Chiloé 1375. 16—O

NECESITO TAPICERO COMPETENte y gásfiter. Nueva York 80. Oficina 55.

35.—Oficios y servicios diversos. (Pedidos y ofrecidos)

Chaufferes

CHOFER

Si usted quiere una buena compostura en su motor, diríjase a la estación de servicio FORD.
P. MEDINA, SAN DIEGO 1270
21-Oct.

Peluqueros

PEINADOR O PEINADORA MUY competente, necesita el acreditado salón de peinados de Aguilera Hnos. Moneda 950. O—15

NECESITO PELUQUERO O PELUquera para los Sábados. Prat 1104. O—15

NECESITO PELUQUERO CON HErramientas, para entregarle taller. Victoria 969.

PELUQUERO COMPETENTE PARA Viernes, Sábado, Avenida Matta 380.

PELUQUERO PARA SABADO NEcesito. San Pablo 2567.

PELUQUERO PARA QUE ATIENDA una peluquería o arriendo. Independencia 513.

PELUQUERO NECESITO. INDEpendencia 280.

NECESITO PELUQUERO CON HErramientas. Chacabuco N.o 9.

PELUQUERO NECESITO PERMAnente. Diez de Julio 229.

PELUQUERO NECESITO. BASCUñán 675. Peluquería Trujillo. O-16

PELUQUERO NECESITO. FRANklin 750.

PELUQUERO PARA VIERNES Y Sábado necesito. San Diego 1246.

PELUQUERO NECESITO PARA Sábado, doy 60 o|o. Eyzaguirre 1015.

NECESITO PELUQUERO DE FIRme. Subercaseaux 198.

Cocineras

NECESITO SEÑORITA COMPETENte enseñar ondulación Marcel. Bandera 127 (altos). 15-O

COCINERA PARA POCA FAMILIA, con buenas recomendaciones, necesito. Bellavista 133. O—15

NECESITO MUY BUENA COCINEra. Moneda 929. O—16

BUENA COCINERA Y NIÑERA, chacra cerca Santiago, necesito. Juárez 651. 15-O

COCINERAS TODO SERVICIO NIñeras necesitamos. Esmeralda 650. 16-O

NECESITASE BUENA COCINERA joven, con recomendaciones. Nataniel 138. O—15

COCINERA PARA EL CAMPO, sueldo $ 60. Egaña 562. O-15

COCINERA COMPETENTE NECEsito, buen sueldo. Merced 314. O-15

NECESITASE MAESTRO COCINEro y dos mozos muy recomendados. Alonso Ovalle 1637, de 3 a 5. 15—O

NECESITO COCINERA, COMPAÑIA 2870. 16-O

NECESITO COCINERAS Y EMpleada formal, regular edad, casa seria. Eyzaguirre 1147, entre San Diego y Gálvez. 15—O

COCINERAS, NIÑERAS, PARA PIEzas, mozos recomendados pídalos a "La Veloz", Agencia más Central Delicias 842. 15-O

COCINERA Y EMPLEADA DE COmedor sin niños necesito. Lira 67. 17—Oc

SE NECESITA UNA COCINERA, San Pablo 4444.

COCINERAS, NIÑERAS, NIÑO PAra mandados necesito. Gálvez 106.

2 EMPLEOS, COCINERA, COMEDOR, necesita, persona sola. —Huérfanos 2410.

COCINERA, SUELDO 60, ADMITO con niñita. Castro 205.

EMPLEADA PARA LA COCINA Y niñita para cuidar guagua se necesita para el puerto de San Antonio. Se prefiere madre e hija. Tratar: Gálvez 267, de 12 a 1.

COCINERA O COCINERO, NECESIto, para hotel alrededores Santiago, buen sueldo. Vicuña Mackenna 650, casita 38. 16-O

AYUDANTA COCINA NECESITO,— Bandera 839.

COCINERA Y NIÑA PARA LAVAR se necesita, Castro 159, cama adentro. 16O

¡¡COCINERAS!! COMEDOR AYUdar quehaceres, buenos sueldos necesita La Radio. San Pablo 950.

NECESITO COCINERO RESTAUrant. Delicias 3898. O-17

EMPLEADA SEPA BIEN COCINAR, dos personas. Gálvez 1265. 16—O

OFICINA MARIN 138, CERCA VIcuña Mackenna, necesito muchas cocineras.

Lavanderas

NECESITO CAMISERA Y POSTICEra, Independencia 1724. 15-O

NECESITO POSTICERA QUE SEpa la camisa, para llevar a San Antonio. Buenas condiciones. Bascuñán 566. 15—O

LAVANDERA, NECESITO. CARmen 135.

LAVANDERA PARA LAVAR EN casa por días. Providencia. Prado 874. 16-O

Mozos

MOZO NECESITO. MACUL N.o 299. 20—O.

MOZO, SE NECESITA. AVENIDA Matta 1014. O—15

NECESITO UN MOZO PARA BAR, con recomendaciones, General Bustamante 98. 16-O

MOZO COMPETENTE PARA SERvir a las mesas necesito, V. Mackenna 780.

MOZO PARA EMBALAR Y CARGAR necesito. Morandé 631.

Niños

NECESITO NIÑO QUE SIRVA bien comedor, de 16 a 16 años. Matta 1132. 15—O

MUCHACHO, NECESITO. CARMEN 1398. O—15

NECESITO UN MUCHACHO LUStra botas, con buenas garantías, en Recoleta esq. Lillo. 15-O

NECESITO NIÑO SEPA PERFORAR y descarnar zapatos de señora, U. Americana 57. 15—O

MUCHACHO DE UNOS 14 AÑOS para mandados y limpieza oficina, precísase: Agustinas 2267.

NECESITASE UN NIÑO CON buenas recomendaciones. Agustinas 877.

SE NECESITA UN NIÑO PARA EL reparto que sepa manejar bicicleta. Se necesita fianza.

NIÑOS PARA ASEO NECESITA. — Teatro Gálvez 441.

MUCHACHO PARA EL ASEO NEcesito. Panadería "La Preferida", — A. Bello 649.

MUCHACHON DECENTE PARA Mozo necesito, 2344, Huérfanos.

MUCHACHO NECESITO, PARA CEpillar listones, Ibáñez 365.

NIÑO DE 16 AÑOS PARA MOZO necesito. Carmen 418. 16-O

NIÑO DE 14 AÑOS RECOMENDADO necesito, ayudar venta pastelería. Av. Matta 616.

NECESITO MUCHACHON CARREtelero para bodega. San Pablo 2055.

MUCHACHO PARA LOS MANDAdos, necesito. Alameda 433.

Oficios y servicios Varios

NECESITO EMPLEADO PARA EL mostrador de panadería. Providencia 1304. O-12

AYUDANTE BODEGUERO Y PARA mandados oficina, necesítase, joven inteligente, activo y con buena letra, para inmediatamente. Presentarse: Grajales 2548. 26O

NIÑA DE MANO NECESITO. ALAmeda 1621. 15—O

OFRECESE ADMINISTRADOR DE propiedades, competente, con buenas referentes. Esperanza N.o 555, casa 3. 15—O

NECESITO EMPLEADA CON RECOmendación para cuidar niñitas de 2 a 4. Santo Domingo 1751. 15—O.

SE NECESITA UNA SIRVIENTE para cuidar dos niñitas, Se paga buen sueldo. Tratar: Bandera 642. O—15

MUCHACHA, NECESITO. ARTURO Prat 1366. O—15

PIANISTA SE OFRECE, SOCIEDAdes o restaurants. Copiapó N.o 749. 16—O

JOVEN DE 16 A 18 AÑOS, PARA mandados de tienda, se necesita. Puente 798. 15—O

EMPLEADA TODO SERVICIO PAra poca familia, Maestranza 42. 15—O

MATRIMONIO SOLO CON BUEnas recomendaciones, necesito, para criadero de aves. Delicias 2950. 16-O

NECESITO CORTADOR DE CARne. Mercado Layseca 14 y 16. 15-O.

NECESITO, VIOLINISTA, CALLE Salas 268. Bar, La Rosa. 17-O

NECESITO AYUDANTE CORTAdor carne puertas adentro, Loreto 287.

EMPLEADA PARA TODOS QUEHAceres casa necesita, luego Rosas 2967.

EMPLEADA PARA CAFETERIA, necesito, buen sueldo, propinas. Inés de Aguilera 1124.

NIÑA DE MANO PARA TRES PERsonas, buen sueldo. — Providencia. Prado 874.

COBRADOR JOVEN NECESITASE. —San Diego 1356.

EMPLEADA DE PIEZAS QUE ENtienda costura, ágil y formal. Rosas 1178. 16O

NECESITO CORTADOR CARNE Y joven para venta verdulería, recomendación. Blanco Encalada 2111. 16O

NECESITO UN COMPETENTE Cortador carnicero. Victoria 889. 17O

SE NECESITA PARA HOTEL UNA empleada para las piezas. Moneda 977.

NECESITO NIÑA DE 14 A 15 AÑOS para repartir desayunos. Andrés Bello 719. 16-O

NECESITO CUIDADORA PARA cuidar enferma en San Antonio. Carmen 98.

NECESITO EMPLEADA PIEZAS, comedor. 21 Mayo 843, pensión.

REPARTIDOR SEPA ANDAR EN bicicleta con recomendaciones necesito, San Ignacio 229. 7 a 10. 16-O

JOVEN DECENTE NECESITASE para ayudar viajero por algunos días. Ahumada Hotel Oddó, pieza 43.

OFRECESE PERSONA COMO PAra rondín o cualquiera otra ocupación. Cinco de Abril 3742.

EMPLEADA COMEDOR, CON INformes, necesito. Delicias 2636.

SEÑORA O SEÑORITA EXTRANJEra con recomendaciones necesito. Delicias 2867. O-16

EMPLEADO AYUDE QUEHACERES hotel, sepa cuentas, sea persona competente en el ramo, necesito. Delicias 2894.

PARA HOTEL CARTAGENA NEcesito empleadas piezas competentes. Germán Riesco 2049.

PIANISTA. NECESITO. MOLINA 698.

NECESITO COPERO RECOMENDAdo. Molina 698.

NECESITO EMPLEADA. ARTURO Prat 226.

NECESITO COPERO QUE SEPA servir a las mesas. San Alfonso 7.

NECESITO ALBAÑIL AUTORIZAdo en trabajo alcantarillado. Andes 2316.

EMPLEADA JOVEN PARA TODO servicio, necesita señora sola. García Reyes 875, con recomendaciones.

NECESITO EMPLEADA AUNQUE sepa poco cocina. Sazié 2373. O—16

EMPLEADA PARA COMEDOR, CON recomendaciones, necesítase en Dieciocho 417. Presentarse de 2 a 5.

MATRIMONIO EXTRANJERO DEsea casa quinta chica, preferible Ñuñoa. Por carta T. P. Moneda 929.

SE NECESITA EMPLEADA PARA la cocina, pocas personas. Copiapó 357.

NECESITO EMPLEADA, O'HIGGINS 1360. O—16

CONTRATISTA PARA UN TRABAJO de concreto se necesita. Huérfanos 1062. Oficina 19, horas de 11 a 11.30 de la mañana.

NECESITO PORTERO REGULAR edad y batería, Eyzaguirre 1147, entre San Diego y Gálvez. O—16

EMPLEADA PARA LA MANO Y una que sepa algo para la cocina, necesito. Maipú 380.

NECESITO NIÑA PARA AYUDAR quehaceres de casa. Marín 189. O—16

BRASIL 22, NECESITO 200 SERVIdumbre.

OFRECESE SEÑORA PARA CUIdar enfermos. Delicias 3081. Casa A. O—16

CENTRO CATALAN, SE NECESITA copera y mozo, presentarse de 2 a 4, con buenas recomendaciones. 15-O

EMPLEADA PARA NIÑOS CON Recomendaciones necesita matrimonio extranjero. Moneda 915. 16-O

NECESITO UNA NIÑA QUE SEPA hacer jockeys y sombreros. San Pablo 2739. O 15

NECESITO CORTADOR CARNICEro con recomendaciones. General Velásquez 5. O 15

EMPLEOS
QUE OFRECE
La "Casa de Leche" La Primavera:
Una señora con experiencia en Cafetería.
1 Cajera.
1 Mesonero jefe.
5 Mozos.
3 Muchachos para los mandados.
3 Ayudantes para el servicio.
Tratar:
MONEDA 1020
Todos los días, de 10 a 12 16—O

EMPLEADA PARA CUIDAR DOS niñitas, y que sepa costura, necesito. Compañía 1610. O—15

EMPLEADA PARA GUAGUA, NEcesítase. buen sueldo, Cienfuegos 229. O—15

EMPLEADA PARA COMEDOR CAsa residencial, muy aseada y trabajadora. Inútil presentarse sin buenas recomendaciones. Sta. Lucía 322. 17-O

EMPLEADA PARA COMEDOR Y otra para pieza, necesito. Lord Cochrane 47. 15-O

MAYORDOMO MUY COMPETENTE y buenas recomendaciones necesito. Escribir San Bernardo casilla 23. 15-O

NIÑERA PARA ATENDER GUAgua, se necesita. Egaña 652, entre San Isidro y Carmen. O—15

CORTADORES DE ADOBE, $ 70 mil botado, necesítanse. Lircai 487. O—15

EMPLEADA DE LA MANO PARA persona sola, sueldo 70, casa extranjera. Estado 21. Inútil presentarse sin informes. O—16

NECESITO EMPLEADA PARA llevar a Villa Alemana. Matucana 635. O-16

TECNICOS
EN QUESOS
El Criadero Holstein Friesian
"LA PRIMAVERA"
Necesita un técnico especialista en la preparación de quesos, Petit Suisse, Coeur a la Creme, Yogurt, Creme D'Isigny y Demi-Sel.
Tratar en su propio local: "Casa de Leche
MONEDA 1020
De 10 a 12 todos los días 16—O

MADRE E HIJA SE NECESITA para todos servicios de casa. Avenida Matta 690. O-15

NECESITO DOS NIÑAS PARA atención de negocio, San Diego 2050. O—16

36.—Pensión en familia.

VALPARAISO, PENSION FAMILIA honorable; días, meses, centralísimo. Avenida Brasil 178. O-16

FAMILIA ARRIENDA UNA O DOS piezas comunicadas a personas honorables, sin pensión. Recoleta 748. 15—O

FAMILIA HONORABLE OFRECE piezas, pensión. Catedral 2429. 18-O.

PIEZA BALCON CALLE ARRIENdase con pensión, casa familia honorable. Prefiérese matrimonio sin familia. Bilbao 55. 15-O

38.—Préstamos e hipotecas

PRESTAMOS PARA CONSTRUCciones, reparaciones edificios, tramito. F. J. Casilla 4614. O-17

$ 1,000 A $ 30,000 TENGO PRIMEras hipotecas. Correo 7, Mercedes. 15-O

DINERO LISTO PARA HIPOTEcas. Artesanos 885. O-15

$ 30,000 NECESITO SOBRE HIPOteca, propiedad valor $ 80,000. Entendiéndome únicamente con capitalista. Dirigirse: Casilla 419. 15-O

ANTICIPO DINERO POR MUEbles, pianos a consignación. Compro menajes completos. Casa Remates.— San Antonio 74. N|O.

DINERO FACILITO SOBRE HIPOteca interés 9 o|o. Daniel Laurel. Huérfanos 1235.

39.—Propuestas.

SE PIDEN PROPUESTAS DE COMpra por 3,500 metros cañería usada galvanizada de 1 1|2, 1, 3|4 y 1|2 pulgada tendida en las calles de la Población El Carmen. Datos: Carmen 1455. Tocornal 1554.

40.—Profesionales.

CONDOR 1158, CASA ANTIGUA, única especialidad zurcidos invisibles. Jersey, viraduras, hechuras. — Transformaciones. O-22

MATRONA, CLINICA PRIVADA, partos, toda hora, curaciones, inyecciones. Santa Rosa 377. 28—O.

ZURCIDOS INVISIBLES, VIRAduras ternos, sobretodos. Merced 776. O-15

EL ZURCIDOR JAPONES
ESPECIALISTA UNICO. VIRADURAS, COMPOSTURAS, TRANSFORMACIONES
ATIENDE PROVINCIAS CONTRA REEMBOLSO
SAN DIEGO 228 TEL. 667

NULIDADES DE MATRIMONIOS, divorcios, posesiones efectivas, cobranzas, juicios criminales, etc., atiende el abogado Jaramillo Arteaga, en su residencia particular, anticipando fondos según convenio. Artesanos 885. O-15

41.—Prendas de vestir.

PANTALONES 100, DIBUJOS, DEpósito casimires, 12 metro, sección sastrería, abrigos viaje, trajes sobrantes, 65 vestones alpaca. Vicuña Mackenna 1089. 7-Nov.

MILITARES: VENDO CAPOTA Y cinturón servicio, nuevos, varios sables, terno levita nuevo, oficial carabineros. Delicias 2766. O—16

42.—Personas buscadas.

NECESITO SABER DE MARCOS Trujillo, que vivió calle San Alfonso, buena gratificación a quien me de noticias. Dirigirse: Manuel Frías calle Librtad 19. Oct—24

DIONISIO 2.o GUTIERREZ CAMpos, desea, verse con Juan Nepomuceno Campos. Su primo. Calle Libertad 1249. 14-N

SARA OLGUIN SILVA, DESEA SAber de sus hermanos Julio Alberto, Ramón de las Mercedes y María Inés Olguín Silva. Además, de su tía Rosa Silva, viuda de Correa. Dirigirse: Mineral Potrerillos. O—15

BLANCA ALEGRIA DE CUETO, desea saber de la señorita Felicia Berguer. Contestación: Rancagua, Coya. 15-O

SU PADRE DESEA SABER DE Juan Orellana. Dirigirse: Fariña 486. 17-O

43.—Profesionales. (Pedidos y ofrecidos)

SEÑORITA FARMACEUTICO, NEcesito. Aldunate 1145. O—16

44.— Remates.

REMATE PUBLICO DE UNA PENsión, Colón 1398, esquina Maruri, mañana a las 2, hay mesas, sillas, estantes, catres, colchones, útiles completos, máquina Singer, máquina escribir, etc. — J. B. Jofré. — Martillero.

45.—Rodados, accesorios y caballos. (Compra y venta)

A. HOMMER
SANTIAGO
DELICIAS 2474

SE VENDE CARRETON PANADEro con caballo y arneses. Tratar: Franklin N.o 595. 15—O

VICTORIA IMPORTADA, NUEVA, vendo. Maestranza 270. O—15

VENDO CARRETON PANADERO con reparto, utilidad cuarenta pesos diarios. Exequiel Fernández 886. O-16

CARRETELA LECHERA EN PERfecto estado, vendo. Llano Subercaseaux. Av. San Miguel 241. O-15

OCASION, CARRETELA CON ARneses, vendo. Chiloé 1127. O—15

DOS COCHES DE CUATRO RUEdas, vendo nuevos, especial reparto dulces, otro pasajeros. Pastor Ovalle 58. 15—O

VENDO CARRETELA APERADA, Arrate 142. 15—O

DOS CARRETELAS MUY FIRMES grandes vendo ocasión Vicuña Mackenna 440. 15—O

VENDO CARRETELAS VINERAS con patente $ 1,100, arneses de pareja, 200; caballos de tiro desde 400. Av. Matta Oriente 53. 17-O

VENDESE CARRETELA APERADA un caballo montura corredor la chilena, vaquilla Holandesa de 2 para 3.— San Gerardo 651. 16O

OCASION VENDO BICICLETA. — Castro 572. 16—O

COMPRO COCHECITO DOS RUEdas, en perfecto estado, con uno o dos caballos. Tacna 3543. 15—O

VICTORIA MUY SOLIDA, PERFECto estado, llantas goma, 3 arneses, librea completa, vendo barato. Chiloé 1344. A. Preller. O—18

BICICLETA WANDERER BUEN estado, véndese, Matta 765.

VENDO CARRETON CON REPARto dulce con dos pares arneses, con un caballo. Coquimbo 1157. 16—O

VENDO BUENA CARRETELA, CAmión con bestia. Victoria 1154.

VENDO CARRETELAS, COCHE. — Arturo Prat 1824. 16—O

VENDO BARATO VICTORIA COche, tampo. Avenida España 338.

VENDO DE OCASION DOS CARREtoncitos heladeros con botes, patente y máquina para helar. Población Miraflores. Calle Buen Orden 36. O—16

47.—Servicios y cosas útiles para familias

Rosenblitt es elegante, durable y económico. — Fábrica Nacional de Gorras y Sombreros, Delicias 2636 frente a Libertad. —Nahum Rosenblitt. 25-O

TATTERSALL
ARTURO CALVO M.

Productos de carrera a rematarse HOY

Haras Cunaco

DE PROPIEDAD DE LOS SEÑORES VALDES HNOS.

Los productos de este Haras, nacidos en 1924, hijos de TACITE, BURGOMASTER y RODANO, en Ventimiglia, Giboulee, Batalla II, Esparta, Arromanches, Australia, Túca, Marcha, Terracota, Viva, Gamma, Bright Girl, Bética, Atica y Hosanna.

DE OTROS DUEÑOS: Wu Li Chang, por Olascoaga y Ladassette, ganador de $ 50,000.00 en premios; Vancouver, por Marte y Valmont, ganador de $ 15,000.00 en premios; Bagatela, por Brazil y Bambú; Doña Francisquita, por Cuncumén y Margarina; Margarina, por Espectro y Belle Ange; Sardegna, por Simondside y Arica; Fabia, por As de Espadas y Fabiola; Malharia, por Pibe y Delfa, ganadora.

Se rematarán HOY VIERNES 15, a las 4½ P. M.

ARTURO CALVO M.

TODOS ESTOS PRODUCTOS ESTAN EN EXHIBICION

PELUQUERIA DIEZ, SEÑORAS, NIños, servicio esmerado, higiene absoluta. San Antonio 69. Teléfono 4453. 23O

MERINO Y CIA.— Fabricantes de sombreros de señoras. Importadores novedades. Nuestros sombreros se distinguen por su elegancia. Nuestro lema: Vender barato. Hechuras, transformaciones. — "Eliane".— **CATEDRAL 1878**

SAN ANTONIO 340
SAN ANTONIO 340
SASTRERIA RETAMALES
PREMIADA EXPOSICION 1916

N|O.

CONOZCA USTED LA gran exposición de Corsés-fajas "Salomé" (desde $ 25). Modelos para toda forma de bustos, en la vitrina **SAN ANTONIO 93.** N|O.

ELEGANCIA, buen gusto y precios fuera de toda competencia se encuentra únicamente en la **Fábrica de Sombreros y Gorras** de **Cabello Hnos., Delicias 2517, frente Avenida España.** N|O.

DELANTALES Y vestiditos para niños. El mayor surtido de modelos de novedad y prácticos. Precios de fabricantes. Almacenes **Al Precio Fijo.**

51 AHUMADA 57.

VENDO OCASION, FLAMANTE capote militar. Echaurren 18. O—15

DISFRACES PIERROT, $ 25 COlombinas, $ 28, payasos, $ 30. San Diego 1143. O—15

SE VENDEN TRAJES DISFRACES 10 de Julio N.o 1050, casa N.o 9. Precios módicos. 16-Oc

CABALLEROS: LA PELUQUERIA más moderna e higiénica del barrio os invita, Avenida Matta 380. 17—Oct

VENDO OCASION DIFRACES, 2 Colombinas, 1 payaso. Sotomayor 1263.

ONDULACIONES 3.00. CORTE MElena 2.00. Rosas 948.

TRAJES FANTASIA VENDO. DIEZ de Julio 537. 17-O

COCHE CUNA, VENDESE DE OCAsión. Delicias 2180.

SOCIEDAD PESQUERA DEL SUR. Bandera 854. Pescado fresco y muy barato. O—17

ECONOMICE DINERO MANDANdo sus muñecas descompuestas al taller especialista. Tiene todo repuesto. Esmeralda 875. 15—O

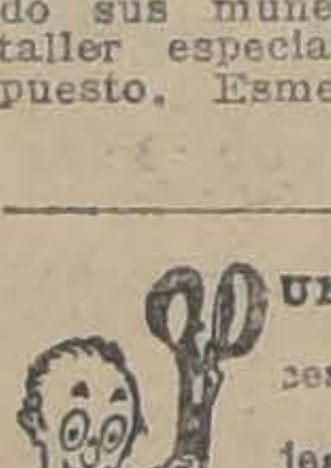

UN HOMBRE CHIC NEcesita forzosamente trajes modelos y a precios convenientes, y eso solo los encontrará donde **Viñgrón. SAN MIGUEL 62**

GRAN LIQUIDACION: SE REALIzan preciosos vestidos modelos, tallas finas. Cienfuegos 162. 16O

TINAS PARA SALON
PATENTADAS (NO SE ABREN)
GARANTIDAS
GARCIA REYES 73

10-N

JUGUETES: LA CASA REPREsentante del trust europeo de fabricantes de juguetes, abrió sus puertas al público. Vende por mayor y menor toda clase juguetes y artículos para regalos a precios fuera de competencia. Huérfanos 1154, frente Gath y Chaves. 15-O

PARA GRANDES COMIDAS Y BANquetes se proveen de frutas tropicales y nacionales seleccionadas en la antigua Frutería Central, Estado 25. Teléfono 3924. Ciruelas, cajas 1 kilo. Quinta Normal. Alcallotas para dulce. Depósito de espárragos y alcachofas de productores. 17-O

Remates de Prendas de Plazo Vencido

El Viernes 15 de Octubre, a las 9 A. M., el martillero señor Tagle V., rematará en la **Casa de Préstamos EL GALLO, Av. Delicias N.o 3333,** las prendas no rescatadas y comprendidas entre los números 29,066 a 32,085 y 40,596 a 44,744.

Hay: maletas cuero, ternos, calzado rebozos, ponchos, cortes casimir, etc.

El Viernes 15 de Octubre, a las 10 1|2 A. M., el martillero señor Patiño, rematará en la **Casa de Préstamos LA SAN VICENTE, calle B. Encalada N.o 2781,** las prendas no rescatadas y comprendidas entre los números 18,768 a 20,264 y 96,451 a 0,546.

Hay: catres, colchones, ternos, calzado, rebozos plaquées, joyas, muebles.

El Viernes 15 de Octubre, a las 2 P. M., el martillero señor Balmaceda, rematará en la **Casa de Préstamos LA SAN FRANCISCO, calle Castro N.o 507,** las prendas no rescatadas y comprendidas entre los números 22,590 a 28,874.

Hay: plaquées, escritorios, motorcito, alhajas, victrolas, muebles, ternos.

El Viernes 15 de Octubre, a las 3 P. M., el martillero señor Casatamos **LA CRUZ BLANCA, Av. Independencia N.o 360,** las prendas no rescatadas y comprendidas entre los números 72,429 a 75,628 y 61,579 a 65,317.

Hay: amoblados, ponchos, cortes casimir, maletas cuero, catres bronce, joyas, etc.

El Viernes 15 de Octubre, a las 4 P. M., el martillero señor Patiño, rematará en la **Casa de Préstamos EL MONO, calle Av. Matta N.o 1088,** las prendas no rescatadas y comprendidas entre los números 64,036 a 65,476 y 36,165 a 38,311.

Hay: maletas, sobretodos, ternos, sillas montar, cortes casimir, manteles.

Las prendas estarán a la vista desde dos horas antes del remate.

PAGO AL CONTADO.

EL INSPECTOR.

El Sábado 16 de Octubre, a las 9 A. M., el martillero, señor Tagle V., rematará en la **Casa de Préstamos "LA SANTA LUCIA", Avenida Delicias N.o 307,** las prendas no rescatadas y comprendidas entre los números 1.055 a 2.256.

Hay: plaquées, pianos, maletas cuero, máquinas escribir y coser, alhajas, etc.

El Sábado 16 de Octubre, a las 10 1|2 A. M., el martillero, señor Casanova, rematará en la **Casa de Préstamos "LA SAN JUAN", Avenida V. Mackenna N.o 801,** las prendas no rescatadas y comprendidas entre los números 40.249 a 42.305.

Hay: cortes casimir, ternos, calzado, catres bronce, muebles, plaquées, etc.

El Sábado 16 de Octubre, a las 3 P. M., el martillero, señor Patiño, rematará en la **Casa de Préstamos "LA ÑUÑOA", Avenida Irarrázaval N.o 3517,** las prendas no rescatadas y comprendidas entre los números 77.841 a 78.973.

Hay: cortes casimir, máquinas coser, ponchos, ternos, calzado, manteles, etc.

Las prendas estarán a la vista desde dos horas antes del remate.

PAGO AL CONTADO.

EL INSPECTOR.

.—Socios capitalistas e industriales. (Pedidos y ofrecidos)

PERSONA HONORABLE CON CApital $ 20,000 arriba, obtendría 100 pesos diarios utilidad, en negocio fácil explotación y dedicación personal de pocas horas. No doy informes por escrito. Enviar dirección y hora. Capitalista. Casilla 866. 16—O

¿TIENE USTED $ 8,000? DEJE DE ser empleado, hágase cargo negocio que no puedo atender. Utilidad 30 a 80 pesos diarios. Enseño y doy a prueba. Tratar: 2 a 3. Santa Rosa 1976. 16-O

Veraneo.—

SOCIO CON 5,000 PESOS NECESIto darle mayor impulso gran carnicería, negocio seguro. Correo 4.— Arturo Fonseca.

Debido a nuestro creciente movimiento, es necesario aumentar nuestro personal.

NECESITAMOS
Señorita vendedora

con mucha práctica y buenos informes para el ramo de lana y algodones.

Oberpaur
Calle ESTADO 273

'EL TATTERSALL'
EL VIERNES 15

Se efectuará en nuestro Establecimiento de la Avda. Ecuador

UNA FERIA ESPECIAL

en que se rematarán

VACAS PARIDAS de ternero chico, llegadas de TALCA.

CARNEROS HAMPSHIRE DOWN, de 1 y 1 1|2 año, en estado de servicio y garantidos para reproducción, Criadero San Carlos de don JOSE LUIS COO.

100 BORREGAS PURAS POR CRUZAMIENTO, de un año, para cría, llegadas de GENERAL CRUZ.

52 OVEJAS GORDAS, buena clase, llegadas de PAINE.

BUEYES GORDOS, llegados de NOS.

MULARES APAREJADOS de LA LIGUA.

CABALLARES DE TIRO, SILLA Y ARADO, llegados de diversas procedencias.

UN COCHE AMERICANO EN MUY BUEN ESTADO.

EL GERENTE.

FUNDOS

El Viernes 29 de Octubre remataremos, a las 3 P. M., en nuestra oficina de Santiago, Bandera 101, el arriendo de los fundos **BELLA-VISTA y SANTA MARGARITA o LO GALLARDO,** ubicados en el departamento de Illapel.

Las bases están a disposición de los interesados en esta oficina donde pueden consultarse o pedirse por correo.

EL MINIMUM SERA DE $ 40,000 ANUALES

Para visitar los fundos dirigirse a don Ramón Vivanco, Illapel.

LARRAIN BULNES y TOCORNAL.

REMATE

Por acuerdo de los interesados en la Sucesión de don Martín Maldonado de la Paz, y ante el Compromisario de dicha partición don Lisandro Santelices, Bandera 260, saldrán a remate el 3 de Noviembre próximo, a las 3 P. M., las siguientes propiedades por los mínimums que se indican:

Fundo "El Retiro", 2.000 cuadras más o menos, con enseres, animales y siembras; ubicado en la Comuna de Alhué. Minimum, $ 180,000.

Casa y Fábrica de puertas y ventanas, Esperanza 1197. Minimum: $ 100,000.

Casas Libertad 1196 y 1198. Renta mensual, $ 500. Minimum, $ 55,000.

Un chalet en Llolleo, Avenida Arzobispo Valdivieso. Minimum, $ 22,000.

Una quinta de 5.700 varas cuadradas. Población Besa. Minimum, $ 10,000.

Otra quinta de 7.144 varas cuadradas en la misma Población Besa. Minimum, $ 15,000.

Sitio N.o 1 de la manzana 10, de los Campos de la Batalla de Maipú. Minimum: $ 3,000.

Bases y antecedentes en el estudio del Compromisario, **BANDERA 260**

A. MUÑOZ, Actuario.

REMATE

Por acuerdo de los herederos de don David Mandiola y ante el compromisario don Ladislao Errázuriz, en su estudio, calle Amunátegui 301, se rematará, con admisión de postores extraños, el día

27 DE OCTUBRE, A LAS 3 P. M.

LA PROPIEDAD UBICADA EN CALLE MERCED Núms. 729 AL 731 DE ESTA CIUDAD, POR EL

MINIMUM REBAJADO DE $ 600,000

El precio se pagará: con $ 150,000 al contado y el saldo en tres parcialidades iguales, pagaderas a seis meses, un año y un año y medio de plazo, con el 8 por ciento de interés, que se cancelará con cada parcialidad.

Títulos, bases y demás antecedentes, en el estudio del Arbitro.

REMATE

Por acuerdo de los herederos de don David Mandiola Mercado, y ante el Compromisario don Ladislao Errázuriz, en su estudio, calle Amunátegui N.o 301, se rematará, con admisión de postores extraños, el día

29 DE OCTUBRE, A LAS 3 P. M.

la propiedad ubicada en **CARTAGENA,** calle Condell N.o 115 (a una cuadra de Playa Chica), en tres lotes:

Lote 1.—Casa y sitio. Frente, 17.60 metros. Superficie, 461.56 metros cc.

MINIMUM: $ 31,248.00

Lote 2.—Casa y sitio. Frente, 17.70 metros. Superficie: 446.04 metros cc.

MINIMUM: $ 22,770.26

Lote 3.—Sitio. Frente, 18.10 metros. Superficie: 498,61 metros cc.

MINIMUM: $ 15,331.86

Los dos primeros lotes están edificados y **se comprenden en el remate los muebles** de que están provistos.

El precio se pagará: una tercera parte al contado; otra tercera parte a seis meses, y el saldo a un año plazo, con el 8 por ciento de interés anual.

Para visitar la propiedad los interesados pueden entenderse con el señor Francisco Améstica que vive en ella.

Títulos, bases y demás antecedentes, en el estudio del Arbitro.

REMATE DEL FUNDO
"SANTA VICTORIA de MALLARAUCO"

ANTE EL NOTARIO DON EULOGIO ALTAMIRANO SE VENDERA EL 30 DE OCTUBRE EN CURSO, A LAS 4 P. M., EN NUESTRAS OFICINAS, BANDERA N.º 101, AL MEJOR POSTOR, EL FUNDO "SANTA VICTORIA de MALLARAUCO", situado en el DEPARTAMENTO DE MELIPILLA, Y POR EL MINIMUM DE

$ 2.200,000.-

PAGADEROS EN LA SIGUIENTE FORMA:

a) Tomando a su cargo el comprador, una deuda a favor de la Caja Hipotecaria, originaria de 900,000 pesos, por el valor a que esté actualmente reducida, considerando los bonos por su valor comercial;

b) Con una tercera parte del saldo de precio al contado en acto de firmarse la escritura de venta; y

c) Los dos tercios restantes del saldo de precio a uno y dos años plazo, en cuotas iguales con más el interés del 8 por ciento anual y 12 por ciento en caso de mora.

La propiedad tiene una superficie aproximada de 600 cuadras planas y regadas y 1,200 de lomajes de siembra y de cerros pastosos aptos para crianza y con monte; casas habitación y de administración y para inquilinos; bodegas, galpones, etc.; un silo "Tasco" de 400 toneladas y una gran plantación de eucaliptus, y se venderá ad corpus en el estado en que se encuentra.

El fundo tiene para su regadío, 110 acciones del Canal Mallarauco. En el precio de venta se comprenden las siembras actualmente existentes, pues el fundo se entregará inmediatamente.

El comprador queda obligado a adquirir al contado y a precio de inventario, los enseres, maquinarias y útiles de labranza y tendrá derecho a adquirir los animales a tasación de un perito nombrado de común acuerdo o por la justicia en subsidio.

El comprador pagará el 1 por ciento de comisión a nuestra oficina, sobre el precio de remate. Otros detalles y condiciones, así como facilidades para visitar el fundo, pueden consultarse en nuestra oficina.

M. TOMAS TOCORNAL y LUIS LARRAIN BULNES

101 BANDERA -101

GRAN REMATE

MENAJE Y UTILES DE CASA, POR CUENTA DE SUCESIONES Y CONSIGNATARIOS

HOY VIERNES 15 DE 10 A 12 Y 2 ADELANTE

74 - S. Antonio - 74

—: H A Y :—

SALON. — Rico piano 1|4 cola marca Schiedmayer, otro vertical marca Stein, dos pianos estudio, amoblado dorado Luis XV tapiz seda azul, otro id. tapiz verde, salitas inglesas, mesas de centro doradas con mármol, victrola de mueble con discos, lindo reloj de mármol sobremesa, estatuas de mármol, par columnas bronce con estatuas id., alfombra centro tripe cortado, jarrones de bronce, lámpara, mesa arrimo de caoba, linda cómoda caoba, cuadros, etc.

COMEDOR. — 15 comedores diferentes estilos en roble americano con marqueterías y bronce, mesas de correderas, sillas con asiento pergamoid, jardineras roble, servicio de té de plaqué, servicio cuchillería, gran jarro plaqué para ponche, gran limonera cristal de Venecia, amoblado nuevo estilo Chesterfield, y muchos otros artículos para comedor.

DORMITORIOS. — Amoblado dormitorio dos cuerpos de nogal francés, otro de dos cuerpos estilo inglés con marquetería y bronce, otro id. de 1 cuerpo, y muchos otros de diferentes estilos, catres de bronce con sommiers de diferentes tamaños, colchones de lana amoblados de asiento, pisos delanteros, lámparas madera, espejo toilette de niquel, mesas de centro, etc.

HALL. — Amoblado asiento estilo Pullman con marquetería tapiz cuero, billar importado con juego de bolas, 8 tacos y marcador, gran gobelino veneciano reloj de pared, jardineras con plantas, máquina de escribir, estatuas de bronce, un escritorio de cortina en roble americano, dos sillones movibles de roble con cojines, amoblado asiento, sofá y dos sillones tapizados en cuero de Córdoba, diván tapiz pergamoid, etc.

VARIOS. — Tina de baño enlozada, calentadores a gas en perfecto estado marcas: Vesubio, Junkers y muchos otros calentadores a gas, máquinas de coser Singer y Standars, roperos, peinadores y veladores sueltos, amoblados de asiento, catres de fierro con sommiers, cocinas a gas y económicas, sillas sueltas, alfombras, lámparas, espejo grande con marco dorado, cortinas, coche para guagua, aparadores sueltos, amoblados de mimbre, otros de mimbre, escritorio Ministro, artículos para cocina y demás a la vista.

HUGO ANTOLINI
TELEFONO 1452 — CASILLA 534

FERIA EDUARDO RODRIGUEZ Y CIA.

EXPOSICION ESQUINA DE ANTOFAGASTA

FERIA HOY VIERNES

A LA 1 1|2 P. M. REMATAREMOS:

LLEGADOS DE LOS ANDES

20 NOVILLOS GORDOS sobresalientes en gordura y calidad.

LLEGADOS DE EL MONTE

20 NOVILLOS GORDOS, muy mestizos.

LLEGADOS DE PUENTE ALTO

10 VACAS PARIDAS de ternero chico, mestizas y buenas lecheras.

Llegados de Curicó, Talca, Linares y Rengo

15 Bueyes de trabajo; 32 Novillos de 2 años para engorda; 25 Vacas delgadas especiales para engorda.

Llegados de Temuco, Lautaro, Osorno, Chillán, etc.

VACAS, BUEYES Y NOVILLOS GORDOS, especiales para matadero.

DE OTRAS PROCEDENCIAS.— 55 Caballares de tiro, arado y servicio.— VACAS PARIDAS Y CHANCHOS GORDOS.